

尧帝故里——金湖

金湖县位于江苏省中部偏西地区,北纬32° 47' 至33° 13',东经118° 48' 至119° 22'。东与宝应县、高邮县相邻,南与安徽省天长市接壤,西与盱眙县、洪泽县交界,北与洪泽县毗邻。县城黎城镇南距省会南京133千米,北距市府淮安72千米,东南距扬州105千米。县域总面积1393.86平方千米,其中水面420.08平方千米。陆地地势西高东低,北部、东部、南部是湖荡相间的湖积平原,约占陆地73%,真高在9.6米至5.5米之间;西南部为缓坡丘陵,约占陆地27%,真高在35.4米至5.5米之间。

域内先秦时期为淮夷地域,西周时分属吴国、越国、楚国。秦汉时期属东阳县,其中汉时东城置有平安县、东南域属高邮县。两晋时期,东城先后属射阳县、山阳县,西域仍属东阳县,东南域属高邮县。南北朝时期,先后为南朝宋、南朝齐、南朝梁、北朝齐、南朝陈及北周地域,其中南朝宋时东城置有安宜县,北周时西域置有石鳖县。隋、唐、宋、元、明、清直至民国时期,东城、北域、西域属宝应县(唐初由安宜县改称),东南域属高邮县(州)。1940年到中华人民共和国成立时,域内以三河为界分属淮南、淮北抗日根据地与解放区,三河以南地区先建有高邮县、天高县、高宝县,后隶属炳辉县和分属宝应县、高邮县,三河以北地区属淮宝县。新中国成立初,域内先分属宝应县、高邮县,后统属宝应县。

1959年10月,建立金湖县,由周恩来总理亲自定名金湖,寓意“日出斗金”。属扬州专区;1966年3月,建立六合专区,金湖县隶属之;1971年3月,六合专区撤销,金湖县改隶淮阴地区;1983年3月,淮阴地区撤销,建立省辖淮阴市,金湖县改隶淮阴市;2001年,原地级淮阴市更名为淮安市,金湖县亦随之隶属淮安市。黎城镇为县人民政府所在地。

县域属水网地区,湖河沟渠众多,水面面积占总面积30.1%,水生动植物资源十分丰富,水禽(鹅、鸭)饲养具有得天独厚的条件。特种水产品有大银鱼、淡水小龙虾(克氏原螯虾)、河蚬、螃蟹、甲鱼、鳝鱼、泥鳅、青虾、鳊鱼、白鱼等,产量占淮安市一半以上;金湖小白鹅久负盛名,高邮麻鸭为省推广良种;荷藕、菱角、芡实、菱蒿、双黄鸭蛋是金湖名产。金湖土地肥沃,绝大部分为湖积土壤,盛产粮棉油、林桑果,是全国商品粮生产基地之一、平原绿化先进县。境内的金湖凹陷、三河凹陷等特殊的地质构造,使金湖地下蕴藏有丰富的石油资源,现已探明含油面积(包括高邮凹陷)107.17平方千米、石油地质储量10638万吨。20世纪70年代中期开始开采,是国家南方重要原油生产基地。由此,金湖素有“鱼米之乡”“禽蛋之乡”“石油之乡”“中国荷花之都”“苏北小江南”之誉。

2019年底,全县下辖3个街道、5个镇、1个省级经济开发区,99个村、45个社区,817个村民小组。有国有农林场(圃)7个,其中省属农场3个,县属场圃4个。另有部队(武警)农副业基地3个。年末,全县总户数12.38万户;总人口(公安户籍数)34.59万人。其中乡村人口15.76万人。

2019年,全县规模以上工业企业287家、限额以上批零住餐业企业91家、规模以上服务业企业75家,实现地区生产总值325.12亿元,可比价增长6.7%;完成公共财政预算收入22.48亿元,同比增长2.0%;规模以上工业总产值266.51亿元,同比增长-4.7%;规模以上固定资产投资164.78亿元,同比增长6.7%;全社会消费品零售总额113.31亿元,同比增长8.5%;城镇居民、农村居民人均可支配收入分别达39677.2元、20414.2元,同比分别增长9.0%、9.1%。

奏响新时代荷都发展最强音 打赢高水平全面小康决胜仗

——在中共金湖县委十二届十一次全会上的讲话

中共金湖县委书记 张志勇
(2019年12月28日)

同志们:

本次会议的主要任务是:深入学习贯彻习近平新时代中国特色社会主义思想,全面贯彻落实党的十九届四中全会、中央经济工作会议、省委十三届七次全会决策部署,回顾总结今年工作,全面部署明年任务,动员全县各级党组织和广大党员干部,不忘初心、牢记使命,聚焦聚力、善作善成,奋力奏响新时代荷都发展最强音,坚决打赢高水平全面小康决胜仗。

现在,根据县委常委(扩大)会议讨论的精神,我讲四个方面的意见。

一、步履铿锵、阔步前行,坚持稳中求进实现行稳致远

2019年,是我们党和国家历史上具有特殊重要意义的一年,也是金湖发展历程上极不平凡的一年。这一年,县委始终坚持以习近平新时代中国特色社会主义思想为指导,认真落实中央、省市各项决策部署,以“稳”的定力、“进”的雄心、“拼”的斗志、“铁”的担当、“实”的作风,统筹做好稳增长、促改革、调结构、惠民生、防风险、保稳定各项工作,经济社会持续健康发展,“十三五”规划主要指标进度达到预期,高水平全面建成小康社会取得新的重大进展。全县上下用努力奔跑的姿态,诠释了“追梦人”的初心与使命。

一年来,在压力加大的大环境下,我们创造了逆势上扬的小气候。坚持目标导向、问题导向,提前布局、超前谋划,因势利导、对症下药,主要经济指标保持在合理区间,地区生产总值首次突破300亿元大关,人均GDP达1.36万美元;完成一般公共预算收入22.3亿元、规模以上固定资产投资164亿元,社会消费品零售总额达113.8亿元、居民人均可支配收入近3万元,多项指标增幅位居全市乃至苏北前列,蝉联投资潜力、科技创新、绿色发展三个“百强县”。深入开展重特大项目攻坚年活动,全面落实“项目长”制,一批重大产业项目相继开工、投产,投资超百亿元的航空新城项目成功签约,通过市开工考核认定项目66个、竣工验收项目50个,新增规上企业76家,两夺季度优胜县区流动红旗。积极应对中美贸易摩擦,推动开放型经济高质量发

展,出台“保外资”八条措施,完成注册外资到账1.35亿美元,制造业利用外资全市第二,战略性新兴产业实际利用外资比重超70%,外贸进出口总额达4.8亿美元,全县首个保税仓库获批设立。

一年来,在高质发展的新赛道上,我们跑出了产业升级的加速度。推动农业规模化、特色化、生态化发展,开展农村产权交易服务平台标准化试点,获批农民专业合作社质量提升整县推进试点,入选省新一轮农村改革试验区,土地流转率达86%;全力打造“鲜美金湖”区域公用品牌,粮食文化产业园部分投用,藕虾、稻虾共作面积达10.8万亩,严格落实稳定生猪产能措施,创成省级农产品加工集中区,通过省级食品安全示范县复审。坚持政策引导、服务保障、要素倾斜相结合,推动产业链、创新链、人才链、资本链有机融合,“一主一新”产业开票销售分别达80亿元、60亿元,全球首台套大倾角盾构机成功下线;引导中小企业围绕主业深耕细作,培育省市专精特新、小巨人企业16家。全面落实减税降费政策,为企业减负3.37亿元;鼓励金融支持实体经济发展,制造业贷款占比全市第一,县域金融生态位居苏北各县第一;兑现中小企业发展专项资金8705万元,新增“新三板”挂牌企业1家,国家高新技术企业、省级研发平台、“两化融合”认证企业数量稳居全市前列,理士电池创成国家级绿色设计产品。实施企业家素质提升工程,做好科技镇长团挂职工作,新增省级博士后创新实践基地2家,获批省“双创人才”“双创博士”各1人,国家“万人计划”总数全市第一。加快现代服务业发展,新招引亿元以上三产项目19个、竣工5个,总投资超10亿元的苏宁易购生活广场、明发温泉酒店启动装修,太明荷博园开放运营,建成省级电子商务示范基地1个,服务业入库税收全市第一。

一年来,在城乡融合的大写意下,我们描绘了精致宜居的工笔画。坚持一张蓝图绘到底,修编土地利用总规和城镇发展规划,全面实施城东片区综合开发,完成建设东路北侧地块征迁,启动宋坝桥、原黎城派出所地块更新改造,建成城东湿地公园,滨河风光带、主干道夜景美化获得群众“点赞”,老城区旧貌换新颜。中储全国运营中心、科创大厦、城乡供水调度中心主体竣工,县文化艺术中心启动装修招标,新城区现代气息日益浓郁。深入实施引水润城工程,城西活水河、大兴中心河东西互映,西海水库主体竣工,大佛寺、起点公园等人行景观桥建成通行,小桥流水、河岸相映由愿景变为现实。坚持城乡统筹发展,整县推进农房改善工作,自愿搬迁户达1.6万,开工建设徐梁花园、幸福街小区等新型社区12个,塔集镇入选首批省级示范项目创建名单,农房改善工作苏北领先。加大人居环境整治力度,河道长效管护连续三年位居省级考评第一等次,农村人居环境整治工作获省政府通报表彰,国家卫生县城通过复审。强力推进重大交通基础设施建设,通用机场完成主体工程,247省道、420省道按序时推进,宁淮铁路开工建设,石港船闸扩容改造即将启动,三河渡大桥建成通车,全域公交发展入选全国典型,获批省“四好农村路”示范县。

一年来,在资源环境的硬约束下,我们提升了生态文明的软实力。坚决打好污染防治攻坚战,首次启动源解析工作,针对性解决大气污染问题,建成生物质锅炉在线监控系统,PM2.5年平均浓度、空气质量优良天

数、平均降尘量指标全市最优；认真落实河（湖）长制，启动高邮湖退圩还湖工程，建成备用水源地，异地新建崔庄码头，有序推进开发区、开发新区污水处理厂建设，高标准打造样本河道33条，新建村级污水处理设施17个，完成淮河入江水道住家船、网簰清理，划定全省首个常年禁渔区，河湖“两违三乱”集中整治率达99%。有效提升资源集约利用水平，清理开发区闲置低效用地1200亩，实施城乡挂钩、占补平衡和工矿废弃地复垦项目1126个，新增耕地2.4万亩。坚持将生态优势转化为发展优势，全面提升旅游产业发展水平，十里果林、尧想国、水漾年华开园试运营，荷花荡建成水上生态停车场，顺利通过国家4A级景区复核，水上森林“一线天”“玻璃栈道”成为“网红打卡点”；在全市首家举办乡村旅游嘉年华，白马湖村入选首批省乡村旅游重点村，获批首批省级全域旅游示范区，《人民日报》深度推介。

一年来，在美好生活的新向往中，我们交出了民生幸福的新答卷。坚持“产业扶贫+项目带动”，探索整合低收入村扶贫资金入股国有平台，通过分红收益实现“造血式”扶贫；全面落实困难群体“先诊疗后付费”制度，财政托底救助惠及667户家庭，建成阳光残疾人辅助性就业中心，开展职工医疗互助，建档立卡低收入人口、省市定经济薄弱村全部脱贫摘帽。积极落实稳就业相关政策，稳妥做好退役军人优抚安置，机关事业单位人员、企业职工、城乡居民社保待遇逐年增长。全省首家开展审批服务综合执法一体化平台建设，建成县市民中心，获评全国优秀政务大厅服务优化奖、县级唯一。全面加强预防接种门诊建设和疫苗管理，为企业退休人员、义务教育阶段学生和学龄前儿童发放免费体检“健康红包”，县人民医院进入县级医院300强。全力补齐教育短板，中芬森林幼儿园建成运营，滨湖小学主体竣工，实验小学东校区启动改造，外国语学校城东分校正式开班，金湖中学连续三年获市高中教学质量特等奖。推动公共文化服务设施向农村覆盖，建成塔集镇文体活动中心，举办国际半程马拉松赛、公路自行车赛等高水平赛事，承办全省职工排舞展示赛。深入开展扫黑除恶专项斗争，持续推进“三贷四市”专项整治，县镇村三级网格化中心实体化运行，实现省信访工作“三无县”“三连冠”。启动实施安全生产专项整治，开展法护民企“四严一保”行动，建成全市唯一宪法主题馆，全国首家通过检察为民服务标准化验收。

一年来，在政治检视的体检单上，我们开出了固本培元的对症方。以开展“不忘初心、牢记使命”主题教育和接受省委专项巡视、市委专项巡察为契机，一体推进学习教育、调查研究、检视问题、整改落实，组织万名党员进党校，开展三级书记讲党课，举办主题教育知识竞赛，分领域推进“不忘初心当先锋、五县共建我担当”行动，评选“新时代担当作为先进典型”10名；聚焦巡视巡察反馈意见，专题研究乡村振兴、农房改善工作，分类开展12项专项整治行动，联动开展县委第六、七、八轮巡察，省委巡视反馈意见整改有序推进，市委巡察反馈意见整改全面完成，以刀刃向内的自我革命精神，推动党建工作和业务工作齐头并进、全面过硬。强化意识形态工作领导权，深入推进新时代文明实践中心国家级试点，建成苏北县级一流的新县委党校，组

建县融媒体中心、网信办,扎实开展“假僧假道”专项治理,“学习强国”平台覆盖率全市第二。隆重庆祝新中国成立70周年、金湖建县60周年,表彰“60年先进人物”,县供电公司吉兰芳荣获全国五一劳动奖章。全面完成地方党政机构改革,统筹推进公务员职务与职级并行。圆满完成村级党群服务中心“提档升级”,探索设立“兴村党委”8个,推进村干部队伍规范化、社区工作者队伍职业化建设,村书记、村主任“一肩挑”比例达53.5%,白马湖村蒋贵清荣获全省首批“百名示范”村书记。坚持加压与减负并重,两次召开作风建设会议,运用效能追踪常态纠治“四风”,组建县营商环境优化发展中心,出台政商交往20条正负面清单,深化村级阳光治理,“智慧巡察”建设获中巡办调研肯定;认真落实“基层减负年”要求,全面开展“8+X”专项整治,精简各类会议、文件30%以上,村级报刊征订费用平均减少7000元。

这一年,金湖的发展实现了稳中有进、稳中向好,我们对高质量发展的内在规律和实践路径有了更加深刻的把握,对自身的优势和短板有了更加清醒的认识,对推动金湖跨越发展、走在前列有了更足的底气和信心。这份底气,来自于总书记的掌舵领航、党中央的坚强领导、新思想的科学指引,让我们在纷繁复杂的外部环境、艰巨繁重的发展任务面前,保持着“乱云飞渡仍从容”的战略定力;来自于60年筚路蓝缕、以启山林的创业历程,为金湖发展留下的宝贵物质财富和精神财富,奠定了“凌云纵笔起长卷”的坚实基础;来自于全县各级党组织和广大党员干部群众,围绕县委县政府确立的目标任务,心往一处想、劲往一处使,形成了“万人划桨开大船”的团结氛围。这种自信,来自于各级领导的充分肯定,农房改善、全域旅游、行政审批等领域推出了一批可示范、可复制、可推广的经验做法,多个省市现场会在我县召开;来自于我们坚持全局观念,注重动态平衡,做到“新官敢理旧账”,解决了社会治理、信访稳定等领域许多长期想解决而没有解决的难题,办成了引水润城、城市更新等许多过去想办而没有办成的大事;来自于生态资源的优势、发展平台的潜势、重大项目的蓄势不断叠加放大,高质量跨越发展顺利破题起势,成功点燃了金湖裂变式发展的引信,形成了在全市乃至苏北领先率先的爆发。

在此,我代表中共金湖县委,向全县广大党员干部群众,向民主党派、工商联和无党派人士,向驻金部队官兵、省市属驻金单位和离退休老同志,向所有关心支持金湖发展的社会各界朋友,表示崇高的敬意和衷心的感谢!

在肯定成绩的同时,我们也要清醒地看到:重特大项目中制造业项目的比重还偏小,项目的体量、质态有待提升;资金、用工、原材料等方面的成本上涨较快,资本市场流动性较为紧张,企业成本高、融资难等问题依旧突出;教育、医疗等公共服务水平与群众对美好生活的向往还有一定差距,信访稳定、安全生产等领域隐患依然存在;少数干部对标高质量跨越发展的要求,思想解放的力度不够、破解难题的办法不多,形式主义、官僚主义尚未彻底根治,等等。这些都需要我们正视并切实加以解决。

二、翻篇归零、重整行装,坚定制度自信冲刺百年目标

时间的刻度,清晰记录走过的路。70年来,中国从“一穷二白”发展成为世界第二大经济体,从“现代化的迟到国”变为“世界现代化的增长极”,中华民族迎来了从站起来、富起来到强起来的伟大飞跃。实践充分证明,中国特色社会主义道路是一条通往现代化的成功之路。伴随着新中国铿锵前行的脚步,金湖的发展也掀开了新的篇章。60年来,我们的综合实力持续跃升、产业体系更加健全、基础设施不断完善、城市画卷渐次铺陈、民生事业快速发展,昔日的洪水走廊已变成今日的鱼米之乡。特别是县第十二次党代会以来,县委坚持问题导向、目标导向、结果导向,抢抓政策机遇,采取针对性措施,以实施工业经济、生态文明、城市建设、全域旅游、基层党建等三年行动计划为抓手,固根基、扬优势,补短板、强弱项,推动工业经济从稳到进、生态环境从好到优、城乡面貌从秀到赞、旅游产业从无到有、基层基础从实到强,创造了又一个发展的黄金期。

在“两个一百年”奋斗目标历史交汇点上,党的十九届四中全会系统回答了我国国家制度和国家治理体系应该“坚持和巩固什么、完善和发展什么”这个重大政治问题,为我们在新的历史阶段谋划和推动发展指明了前进方向、提供了制度保证。全县上下要以高度的政治自觉、思想自觉、行动自觉,进一步增强“四个意识”、坚定“四个自信”、做到“两个维护”,加快探索符合实际、系统完备、运行有效的制度体系,顺应规律推进县域社会治理能力现代化,坚决维护好制度权威,最大限度把制度优势转化为治理效能、转换为发展势能,让中国特色社会主义制度优势在荷都大地上得到更加充分地展现。

2020年是实施“十三五”规划的收官之年,也是高水平全面建成小康社会的决胜之年,全面冲锋的号角虽已吹响,但决战决胜的困难和挑战依然不少。全县上下要继续保持谦虚谨慎、戒骄戒躁、艰苦奋斗、永不懈怠的精神,以“翻篇归零”的心态、“重整行装”的自觉,聚焦目标重点,紧扣高水平全面建成小康社会总目标,坚持新发展理念,把思想行动、工作精力、各方资源集中集聚到打赢三大攻坚战、做好“六稳”工作等重点任务上来,形成爬坡过坎、攻坚克难的强大合力;注重查漏补缺,对照高水平全面小康指标和“十三五”规划目标,全面梳理短板弱项,精准实施靶向攻坚,坚决破除形式主义、官僚主义,确保发展成果得到群众认可,经得起历史检验;坚持发展高标,紧扣走在前列、做好示范的定位,创造性落实各项工作要求,在农房改善、生态文明建设、全域旅游、改革创新等领域,探索更多金湖路径,总结更多金湖模式,提炼更多金湖经验,不断提升高水平全面小康成色和高质量跨越发展水平。

冲刺百年目标,临门全面小康,既是答卷,更是开卷。毛泽东同志在《工作方法二十条》中说道,我们的革命和打仗一样,在打了一个胜仗以后,马上就要提出新任务,这样就可以使干部和群众经常保持饱满的革命热情。2020年,我们既要跑好高水平建成全面小康社会的“最后一公里”,还要乘势而上,开启基本实现现

代化建设新征程,为实现第二个百年奋斗目标打好坚实基础。要描绘“新蓝图”。超前谋划、精心编制全县“十四五”发展规划,探索符合时代特征、体现金湖特色的现代化路径,使规划建议真正起到引领实践、推动发展的作用。要把握“窗口期”。抢抓长三角一体化、淮河生态经济带、大运河文化带等国家战略叠加交汇的有利契机,用好连淮扬镇铁路、宁淮铁路、国家级通用机场、石港船闸扩容改造、金宝高速东延等重大交通基础设施建设机遇,全面破解发展瓶颈制约,最大程度释放国家战略、重大项目叠加的杠杆效应。要走好“特色路”。始终坚持生态立县、工业强县,围绕高端装备制造、新材料等主导产业,推动产业集群化、链条化、绿色化发展,全面提升全域旅游示范县知名度和影响力,将生态优势加速转化为经济优势、发展优势。要增强“获得感”。坚持以人民为中心的发展思想,聚焦群众最关心最直接最现实的利益问题,建立完善实现高品质生活的制度体系,让群众拥有更好的教育、更稳定的工作、更满意的收入、更可靠的社会保障、更高水平的医疗卫生服务、更舒适的居住条件、更优美的环境、更丰富的精神文化生活,让荷都“幸福指数”节节攀升、日臻高扬。

三、保持定力、做好自己,采取务实举措确保圆满收官

明年全县工作总的指导思想是:坚持以习近平新时代中国特色社会主义思想为指导,认真贯彻党的十九大和十九届二中、三中、四中全会以及中央经济工作会议精神,坚决贯彻党的基本理论、基本路线、基本方略,坚持稳中求进工作总基调,统筹推进“五位一体”总体布局和“四个全面”战略布局,自觉践行新发展理念,以供给侧结构性改革为主线,以改革开放为动力,全力推动金湖高质量跨越发展,确保如期高水平建成全面小康社会、“十三五”规划目标全面完成。

明年全县经济社会发展主要目标是:地区生产总值可比价增长6.6%左右,人均GDP超10万元,一般公共预算收入增长2.5%以上,规模以上固定资产投资、工业投资增长6.5%左右,社会消费品零售总额增长7.5%左右,居民人均可支配收入增长8.2%左右,常住人口城镇化率超过60%,生产安全事故起数和死亡人数大幅下降。

围绕上述指导思想和主要目标,关键要把握机遇、坚定信心,集中精力办好自己的事,坚决打赢全面小康“五大战役”。

(一)聚焦重大项目、实施创新驱动,坚决打赢产业集群崛起仗,全面夯实荷都小康经济基础。产业是经济发展的命脉,项目是产业壮大的基础,创新是企业竞争的利器。要坚持集群发展思维,围绕主导产业招引项目,聚焦共性问题开展创新,全面提升县域产业集群竞争力。强化有效投入支撑力。深化“重特大项目攻坚年”活动,紧盯高端装备制造、新能源汽车及零部件、新型电力装备、物联网等4个先进制造业集群,精准研判长三角、珠三角等地产业转移趋势,积极探索社会化招商模式,争取项目“抱团转移”,实现“链式集聚”。

围绕“一主一新”主导产业,统筹制定产业发展规划,探索设立产业集群发展专项资金,对新招引的引领性、基础性、高成长性项目给予重点支持,打造“集群优势”,放大“规模效应”,加快形成高端装备制造、新材料等2个百亿级产业。推进苏邦智能织造、智能制造、东洲5G、新贝斯特等产业园建设,加强产业链上下游的紧密配套协作,助推高端纺织、智能机床等产业全链条发展,实现在发展中承接、在承接中升级。释放创新驱动源动力。全面实施“科技创新提升年”工程,修订完善激励科技创新政策措施,深入开展企业研发机构建设“十百千”行动,对净增的国家高新技术企业,参照新增规上企业政策给予考核加分,力争获批国家高新技术企业不少于26家,建成省级企业技术中心4家;鼓励企业围绕产业链部署创新链,开展产业共性技术攻关,筹建市技术产权交易市场金湖工作站,在省财政对企业研发投入普惠性奖励的基础上,县财政再给予50%的配套奖励,力争获批省级科技成果转化项目1项,通过省首台套认定2个。坚持招才引智与招商引资并行,充分发挥科技镇长团桥梁纽带作用,实施“荷都栖才计划”,建成人才公寓,完善吸引高层次人才政策,擦亮国家“万人计划”金湖品牌。提升龙头企业引领力。兼顾规模体量和成长质量,动态确定“十强明星企业”“十大新星企业”,由县委常委、县政府副县长分别挂钩,“一企一策”制定专项扶持政策,促进裂变发展,打造行业龙头。支持金石集团、苏仪集团等企业发展生产性服务业,推动制造业向价值链高端攀升;加快视科新材、阿路美格上市步伐,借助资本力量实现“指数级”增长;引导中高煤矿与上海创力加强合作,向先进制造业转型发展;实施智能制造三年行动计划,鼓励企业加大设备更新和技改投入,提升行业智能化水平。与省再担保公司开展深度合作,引导金融机构加大对制造业中长期贷款投放力度,确保先进制造业、高科技企业的有效信贷投入只增不减,进一步降低企业用电、用气、物流等成本,推动要素向高效益、高产出、高技术、高成长性企业集聚。

(二)注重城乡融合、完善功能配套,坚决打赢城市能级提升仗,全面展现荷都小康现实模样。城市能级的高低,决定着城市高端要素的集聚力和区域发展的竞争力。要坚持城乡融合发展,完善城市功能,改善乡村面貌,补齐交通短板,打造资源要素吸引集聚的“强磁场”。精致雕琢城市品质。持续推进城市规划修编,做好“多规合一”衔接,进一步优化发展空间。按照全域景区理念,深入推进城市“双修”,完成城东片区道路、水系建设,实施建设东路北侧、实验小学东校区周边地块更新改造,建成庆都广场;完成主城区黑臭水体整治,建设城区四季花草项目,整治提升大佛寺沿线滨水景观带,进一步彰显生态宜居特色。建成城乡供水调度中心、金融中心、苏宁易购生活广场、明发温泉酒店,加快推进邻里中心建设,开工县体育中心,形成一批城市休闲、服务、消费新地标。巩固文明城市、卫生城市创建成果,多管齐下整治乱停乱放、占道经营、违法养犬等城市乱象,在城东、城西新建2个大型综合停车场,加强老旧小区改造管理,继续发挥好综管办作用,试点成立国有物业公司,为城乡居民提供低价高质的物业管理服务。用心塑造镇村风貌。坚持产城融

合、彰显特色,分类实施镇街环境综合整治,启动吕良镇佛成寺一期建设,依托金北街道、金南镇集镇存量建设用地盘活试点,实现土地集约利用与镇容镇貌改善提升“双赢”。紧扣“苏北农房改善样板县”目标,引导自愿搬迁5000户以上,开工建设九里玫瑰园、牌楼花园等城乡新型社区14个,新建房屋6800套;实施银涂新村提标工程,整体提升城东社区、湖畔旺屯等5个项目,打造省市示范样板;按照特色田园乡村建设标准,统筹推进郑圩村、高邮湖村等6个规划保留村庄改造。开展农村生活垃圾分类引导,推动“厕所革命”全域覆盖,完成农村人居环境整治任务。倾力打造综合枢纽。把交通基础设施建设放在重要位置,加快重大交通项目建设,建成420省道、247省道、国家级通用机场,开工建设宁淮铁路金湖站,实施石港船闸扩容改造,争取611省道、金天仪高速纳入省“十四五”路网规划,逐步实现由交通洼地向区域枢纽的转变。放大全域公交效应,做好城乡公交更新替代,加快建设智慧公交,打造交通惠民典型,以高质量的“四好农村路”疏通城乡融合的“毛细血管”。

(三)坚持绿色发展、放大生态价值,坚决打赢全域旅游突破仗,全面擦亮荷都小康鲜明底色。蓝天白云、绿水青山是金湖新时代发展的最大资本。要坚决筑牢生态安全屏障,扩大优质生态产品供给,纵深推进全域旅游发展,打造“绿水青山就是金山银山”的金湖样板。提高生态治理针对性。深入推进生态文明全链条改革,探索环境准入红绿灯制度。瞄准扬尘、挥发性有机物、机动车尾气、餐饮油烟四个重点,落实源解析、工程减排、应急管控三大关键举措,坚决打赢蓝天保卫战,确保全年空气质量优良天数保持在300天左右、PM2.5和臭氧实现“双控双减”。持续开展“两违三乱”专项整治,稳步推进高邮湖、宝应湖退圩还湖,建成开发区、开发新区污水处理厂,加快全域污水全收集处理项目建设,着力打好碧水保卫战。推进农药零差率统一配供和农药废弃物统一回收,加强农业面源污染管控,建成省级农产品质量安全县,有序打好净土保卫战。提升重点景区承载力。加快荷花荡省级旅游度假区建设,实行荷花荡、水漾年华一体化运营管理,打造全季型旅游产品。编制温泉养生产业规划,建成水上森林温泉酒店,探索温泉康养旅游业态。开工建设芦湾景区,持续打造网红“爆款”。加快尧想国二期建设,建成生态停车场和服务配套设施,提升景区接待品质。丰富十里果林内涵,增加游乐性、体验性、互动性项目,打造观光、采摘、休闲主题乐园。实施白马湖避风港“渔乐湾”项目,加强与市白马湖景区联动互动,高标准推进航空新城建设、马草滩旅游开发,推动全域旅游从孤立景点向组合线路延伸,由观光娱乐向休闲度假拓展。提级旅游业态融合度。打好“+旅游”组合拳,推进农旅、渔旅、文旅、体旅融合发展,完善四季节庆活动体系,举办第二届乡村旅游嘉年华,提档升级金绿源乡野庄园、三园农庄、麦可兔小镇等乡村旅游区,叫响休闲观光特色品牌。开工嘉美现代渔业产业园,建设中国虾类博物馆,打造集科普教育、产业发展、休闲观光于一体的渔旅融合样板。聚焦尧文化发掘传承,加快上古文化园建设,推动尧想国文艺展演常态化开展,争取市县非遗项目集中展示,增添旅游文化内

涵。发挥系列赛事品牌效应,开工建设蹦床训练馆、体验馆,推动“体育+旅游”融合发展。加强与南京市对接,共建青少年学生社会实践基地,提升金湖旅游在南京都市圈的知名度。

(四)加强系统集成、推动协同高效,坚决打赢改革开放深化仗,全面点燃荷都小康动力引擎。改革开放是推动高质量跨越发展的必由之路,也是实现高水平全面小康的关键一招。要高举思想解放旗帜,坚定不移深化改革开放,激活高水平建成全面小康社会的蛰伏潜能。深化农村改革,助力乡村振兴。推进国家级农民专业合作社质量提升试点,加强新型农业主体培育,做好家庭农场主“智能+”培训,支持有条件的合作社建设田头贮藏、预冷保鲜、分级包装、冷链物流设施,新建年出栏量达15万头的标准化规模生猪养殖场,加大对荷藕、龙虾等农产品加工企业的招引力度,推进就地加工转化增值,加快现代农业发展。结合农房改善工作,试点村集体收储、经营、管理闲置宅基地,全面提升农村宅基地利用率。建成延伸到村的农村产权交易在线服务平台,加强市场准入监管,建立履约担保不良资产风险处置机制,进一步降低土地流转风险。优化营商环境,塑造竞争优势。巩固审批服务综合执法一体化平台试点成果,加快推进城市管理、社会服务、综合治理等“多网合一”,积极筹建县镇两级数字化综合指挥中心,全面推进基层治理专业化、智能化、现代化。探索开发区去行政化改革,推动职能系统性、整体性重构。规范镇街职责准入,健全镇街“一对多”“多对一”制度,实行镇街编制分类管理、行政和事业人员统筹使用,充分赋予镇街灵活用人自主权。纵深推进“放管服”改革,实施相对集中行政许可权改革,深化工程建设项目审批制度改革,拓展项目全程代办服务范围,提升县镇村三级标准化政务服务水平,打造“一件事一次办”服务品牌。提升开放质效,拓展发展空间。抢抓中美达成第一阶段经贸协议、中日韩深化合作等有利契机,稳定外商投资信心和预期,支持现有企业增资扩股,强化机械制造、电子科技等产业项目招引,推动源贸电子、逸宣秀科技早日竣工投产;鼓励县内重点外贸企业提振信心、扩大出口,支持代理出口企业转型自营发展;稳妥引导企业“走出去”,支持腾威电子、正贸仓储在越南设点建厂,开拓国际市场。顺应中心城市引领城市群发展、城市群带动区域发展的大趋势,主动融入长三角区域一体化发展,积极谋划项目,做好沟通衔接,争取更多溢出效应和合作红利。深度开展宁淮挂钩合作,争取与南京江北新区共建南北园区,依托宁淮铁路吸引更多总部企业落户、更多高端资源集聚,推动金湖发展借梯登高。

(五)突出问题导向、优化服务供给,坚决打赢民生福祉增进仗,全面彰显荷都小康永恒初心。高水平全面建成小康社会,归根结底是为了实现人民对美好生活的向往。要注重民生改善的精准性、协同性、先导性,扎扎实实把事情办到老百姓的心坎里。社会保障要统筹平均数和极少数。把稳就业放在更加突出位置,增强忧患意识、风险意识和底线思维,扎实做好稳就业的各项工作。落实基本医保和生育保险市级统筹政策,提升城乡居民基本养老保险制度保障水平。实施电商“燎原”工程,引导贫困户依托电商产业链脱贫

致富,扶持自主创业1000人以上。紧扣“两不愁三保障”,如期全面完成四类重点对象危房改造任务,巩固提升脱贫成果,探索防范返贫长效机制,推动财政托底救助政策向城市“夹心层”群体覆盖,确保小康路上“一个不少、一户不落”。社会事业要注重普惠性和均等化。加快公共卫生服务体系提档升级,开工建设县人民医院实训楼、县经济开发区医院,启动中医院改扩建工程,异地新建黎城卫生院,推动银涂、吕良卫生院医养一体化发展,积极探索社会化养老新模式,推进“预防为主、健康金湖”三年行动,打造城乡“15分钟健康服务圈”。建成滨湖小学、外国语学校城东分校、实验小学东校区,规划建设城东幼儿园,消除城区学校“大校额”“大班额”现象。加大教学成果奖励力度,设立初高中教学质量突破奖,按照中高考成绩提升情况,对一线教育工作者给予专项奖励。建好金湖秧歌传承基地,深度挖掘“金湖香火戏”“单枪莲湘舞”等文化资源,开展非遗项目“名师带徒”传承活动,提升文化软实力。社会环境要提升和谐度和安全感。认真总结扫黑除恶专项斗争的成功经验,切实提高网格化服务管理精细化水平。建设苏北一流的县级大数据指挥中心,针对强揽工程、欺行霸市等行业乱象,分领域部署实施专项整治行动,全力创建“无黑县”。坚持将综合影响评估作为出台和调整重大政策的前置条件,把非诉讼纠纷解决机制挺在前面,创新发展新时代“枫桥经验”,积极化解信访疑难问题,坚决打击非访行为,确保上访总量和越级访数量“双下降”。按照“全国先进、全省一流”标准,建设县新时代文明实践中心,持续深化群众性精神文明创建,总结推广银涂镇红湖村“红白理事会”等经验,积极推进文明乡风建设;加强全民普法宣传,提标升级公共法律服务体系,打响“司法救助直通车”品牌,加快县域社会治理现代化。强力推进安全生产专项整治行动,充分利用科技和信息化手段,广泛发动群众和社会力量,深入开展全覆盖拉网式的大检查、大排查、大整治,坚决压实企业主体责任,按照县委巡察标准开展安全生产巡查,确保把风险隐患消除在萌芽状态,把问题解决在未发之时。

四、精准发力、久久为功,突出全面从严夯实坚强保障

坚持党的领导,是推进治理体系和治理能力现代化的根本保证,是实现“两个一百年”奋斗目标的必然要求。要坚持党对一切工作的领导,深入贯彻新时代党的建设总要求,积极构建不忘初心、牢记使命的长效机制,全面推进党的政治建设、思想建设、组织建设、作风建设、纪律建设,把制度建设贯穿其中,深入推进反腐败斗争,以高质量党建夯实荷都发展保障。

一要以思想引领筑牢政治建设基石。把学习宣传贯彻党的十九届四中全会精神与学习贯彻习近平新时代中国特色社会主义思想紧密结合、一体推进、整体领会,坚持不懈用新思想武装党员干部头脑、统领意识形态工作,推动“两个维护”融入血脉、付诸行动。用好新县委党校等渠道和载体,组建“流动党校”讲师队伍,实行送教下乡、送课上门;依托金湖发布融媒体平台,开展好高水平全面建成小康社会主题宣传;深入挖掘吴运铎精神、白马湖新四军精神等红色资源,新建党性教育馆,打造省市级党性教育实践基地,不断提升

新思想传播的亲力和穿透力。持续开展意识形态专项检查,将网络安全工作纳入高质量跨越发展考核,开展维护意识形态安全专项行动,压紧压实意识形态工作责任制。

二要以机制创新激发干部队伍活力。健全政治考察标准体系,加强干部政治素质考察和政治能力训练,深入推进年轻干部培养“123”计划,做好选调生、“名校优生”和大学生村官队伍建设和结构型干部培养,探索运用干部资历、学历、经历、能力、公信力和性格张力“六力(历)评判法”,逐人逐班子建立“精准画像”档案,选拔重用一批在急难险重岗位上实绩突出的干部,加大对不担当、不作为、慢作为、假作为干部的调整力度。全面提升干部教育培训工作科学化、制度化、规范化水平,实施“一把手素质能力提升计划”,以“点名调训”方式对基层一线干部进行培训,有序推动重热点和风险岗位股级干部内部轮岗和跨系统交流,着力打造忠诚干净担当的高素质干部队伍。严格落实基层干部关爱政策,持续开展“正名护航”行动,推出一批容错免责典型案例,努力形成干部为事业担当、组织为干部担当的良好局面。

三要以务实举措建强基层战斗堡垒。扎实推进“五聚焦五落实”基层党建三年行动计划,落实8类党组织书记责任清单,强化“一把手”抓党建的责任意识,持续推进软弱涣散基层党组织摸排整顿。加快推进新时代村干部队伍规范化建设,推动村书记、村主任“一肩挑”比例达75%,探索面向村书记招录镇街事业编制人员,调整村干部薪酬结构,实行按月发放,不断提升村干部岗位吸引力。实行党员积分管理,抓好流动党员学习教育。推动“兴村党委”建设提质升级,实施村级集体经济“18万+”扶持计划,探索农村新型社区党建模式,以党建创新引领产业发展、农民增收、治理增效。加快推进党支部“标准+示范”建设,建立高新技术企业党建联盟,做好企业“党建+人才”融合文章。加大党建典型选树力度,培育一批叫得响、站得住、有影响的模范标杆,不断放大以点带面的示范效应。

四要以优良作风巩固良好政治生态。开展全面从严治党制度执行检查,推动党员干部带头遵守规则、执行制度。实施两个责任“双励双评”,加强对领导班子副职责任落实的监督。深化重点行业“再监督平台”监测运用,抽调派驻机构人员参与对口县直部门巡察,强化派驻与执纪监督室协同监督,建立“双抄告双反馈”机制,推动“主体责任、监管责任、监督责任”联动贯通、形成合力。打造纪检监察信息化平台,推动问题线索全生命周期管控,完善“智慧巡察”系统功能,强化重点人员自动筛查,提高任中经济责任审计比例,促进党内监督与审计、司法、统计等各类监督统筹衔接。大力弘扬求真务实之风,深入解决用形式主义应对形式主义、官僚主义的问题,以优良的党风政风引领良好的社会风气。

五要以民主政治凝聚发展强大合力。中国共产党领导是中国特色社会主义最本质的特征,是中国特色社会主义制度的最大优势。要健全总揽全局、协调各方的党的领导制度体系,坚持把人大、政协工作纳入县委总体工作布局,支持人大及其常委会依法行使职权,建立更加完善的人大代表工作机制;充分发挥人民政

协协商民主重要渠道和专门协商机构作用,建立完善“双联双促”制度机制。加强同民主党派、工商联和无党派人士的团结合作,做好新的社会阶层人士统战工作,着力提升民宗、侨务、对台等工作。加强和改进党对工会、共青团、妇联等群团组织的领导,推动群团组织改革取得实效。坚持党管武装,推动双拥共建,深入推进军民融合发展,最大限度凝聚推动发展的强大合力。

同志们,行走在中国特色社会主义的康庄大道上,我们迎来了实现第一个百年奋斗目标的关键节点,千百年来的恒久守望、执著梦想,在中国共产党的领导下已是未来可期、触手可及。作为这段伟大历史的见证者、参与者、推动者、创造者,荣耀与自豪并存,责任与使命同在。让我们更加紧密地团结在以习近平总书记为核心的党中央周围,撸起袖子加油干,低调务实不张扬,努力开创高质量跨越发展的新局面,共同开启金湖高水平全面小康的美好明天!

政府工作报告

——2020年1月6日在金湖县第十四届人民代表大会第四次会议上

代县长 万旭东

各位代表：

现在，我代表县人民政府向大会报告工作，请予审议，并请各位政协委员和其他列席同志提出意见。

2019年工作回顾

过去一年，在市委、市政府和县委坚强领导下，在县人大、县政协监督支持下，县政府团结依靠全县人民，深入贯彻习近平新时代中国特色社会主义思想 and 党的十九大精神，坚持“稳中求进”工作总基调，以高质量发展为根本要求，统筹推进改革发展稳定各项工作，较好完成县十四届人大三次会议确定的各项目标任务。预计实现地区生产总值317.03亿元，同比增长7%；二三产业占比87.8%；一般公共预算收入22.48亿元，同比增长2%，税占比89.2%；规上固定资产投资164.28亿元，同比增长8%；社会消费品零售总额113.8亿元，同比增长9%；城乡居民人均可支配收入分别达39666元、20384元，同比增长8.9%、9%；省、市下达节能减排任务全面完成。荣膺全国科技创新百强县、绿色发展百强县、最具投资潜力中小城市百强县。银涂镇、黎城街道入列全国综合实力千强镇。

过去一年，我们聚焦强实体、促转型，经济质态稳步提升

工业经济稳中有进。出台鼓励中小企业发展意见，兑现奖扶资金8705万元，高端装备制造、新材料、仪表线缆产业开票销售同比分别增长5.6%、14.2%、20.5%。新增规上企业37家。开票销售过亿元企业达56家。规上工业实现开票销售242.2亿元，全部工业入库税收11.3亿元，同比分别增长11%、2%。完成亿元以上技改项目7个。获批国家两化融合管理体系贯标企业16家。协诚科技获省首台(套)重大装备认定。理士电池荣获省质量信用“AAA”称号。培育出口超千万美元外贸载体13家，进出口总额达4.8亿美元。

现代农业增产增效。新发展高效设施园艺1.1万亩、稻虾藕虾综合种养8.41万亩。新增优质食味稻5.9万亩、粮食绿色高质千亩片12个、高标准农田3.4万亩，农业机械化水平达91.3%，粮食总产达11.5亿斤。生猪、家禽集中屠宰中心分别建成运营。新增省级农业龙头企业1家。培育亿元以上农业龙头企业6家，其中

10亿元以上1家,获批省级农产品加工集中区。新增“鲜美金湖”农产品区域公用品牌34件。

第三产业发展提速。获评首批省级全域旅游示范区。荷花荡景区通过国家AAAA级景区复核。太明荷博园投入运营。水上森林景区单日游客接待量突破2万人次。尧想国、十里果林、水漾年华建成开放。金子湖生态旅游体验区开工建设。举办首届乡村旅游嘉年华。前锋镇白马湖村入选省首批乡村旅游重点村。创成省级电子商务示范村2个。金湖电子商务产业园荣获省级示范基地。实现服务业增加值156.88亿元,同比增长6.2%。

有效投资持续扩大。建立重特大项目帮办服务项目长制,两次夺得市重特大项目攻坚季度流动红旗。21个市重大项目完成投资168亿元,超目标任务25.2个百分点。航空新城项目在江苏发展大会成功签约。新开工苏邦智能织造、苏宁易购生活广场等重点项目66个,其中10亿元以上5个。新竣工阿路美格、十里果林等重点项目50个,其中10亿元以上1个。新批外资项目14个,注册外资实际到账1.35亿美元。

过去一年,我们积极抓改革、谋创新,发展活力不断增强

简政放权务实高效。完成涉改新机构组建挂牌、人员转隶等工作。市民中心建成运行。银涂镇等6个镇街建成审批服务综合执法一体化平台。搭建联合评审平台,评审时间缩短35%,实现联合评审“不见面”。创新“代办+集成”企业开办模式,央视《经济半小时》两次报道经验做法。政务大厅获评全国“服务优化奖”,县级唯一。公共资源交易中心获评全国“十佳”交易机构。易采不见面服务平台获批省级公共资源交易商标。

创新能力不断提高。落实科技创新优惠政策,兑现资金666万元。获批国家高新技术企业40家、省级企业研发平台8家。建成省级博士后创新实践基地2家。入选国家“万人计划”1人、省“双创计划”2人。理士电池获批国家绿色设计产品。东南纳米荣获省科学技术奖一等奖,全市唯一。获批省新产品新技术9项,列入省新产品新技术推广目录4项。获发明专利授权44件。

要素保障支撑有力。开展银企对接4场,银行机构贷款余额增幅达11%,制造业贷款余额占比达14%。金融生态环境综合评估位居苏北各县第一。省再担保公司金湖办事处揭牌运营。政轩石油“新三板”挂牌。220kV陆河输变电工程建成投运。保障各类项目用地7661亩。开发区新改建道路24条,清理整治低效用地1200亩,人才公寓主体竣工。

农村改革稳步推进。深入开展农村土地承包经营权抵押贷款试点,办理贷款117笔、6142万元。互换并地838亩,流转土地49.6万亩,土地流转率达86%。社会化综合服务中心实现全覆盖。建成全省首家县级农村产权交易“五星级”档案馆。《中国改革报》专题报道我县农村综合改革工作。入选新一轮省级农村改革试验区。获批国家级农民专业合作社质量提升整县推进改革试点。

过去一年,我们注重强功能、提品质,城乡面貌明显改善

农房改善快速推进。优化镇村布局规划,开工建设幸福街小区、九里花园等新型社区12个,建成高标准示范点5个,提升改造保留村庄4个,荷韵小镇入选省庆祝新中国成立70周年成就展。签订自愿搬迁协议15772户,复垦宅基地14617亩,交易耕地占补平衡指标2.4亿元。获批安置房建设贷款项目6个、12亿元,争取上级补助资金1.7亿元。完成3874户农房改善任务,超省定目标34个百分点。农房改善“金湖经验”全省交流。

城市品位显著提升。实施城建重点项目124个,完成投入61亿元。滨湖、城东湿地公园建成开放。城西河活水工程全线贯通。起点公园、大佛寺等5座人行景观桥投入使用。改扩建城市道路11条。完成道路绿化10条,亮化提升10条,城区绿化覆盖率达43%。城东、城西垃圾中转站建成使用。改造老旧小区5个,创成省级宜居示范居住区1个。完成棚户区改造1273套。

立体交通加速构建。宁淮铁路开工建设,金湖站点位正式敲定。金湖通用机场主体竣工。三河渡大桥建成通车,新港路基本完成。247省道、420省道金湖段有序推进。完成金马高速东延国土空间规划初稿。建成农村公路25公里、桥梁15座。客运东站投入运营,公交北站主体竣工。获评“四好农村路”省级示范县。全域公交及农村客运工作入选全国典型案例。

人居环境日益优化。实施污水处理EPCO项目,新建污水处理设施17座。农村环境长效管护市级示范镇实现全覆盖,生活垃圾集中收集率、转运处理率均达100%。新建乡村旅游厕所6座、公共厕所66座,无害化卫生户厕普及率达98%。新增省级绿美村庄4个。农村人居环境整治工作获省政府督查激励。

过去一年,我们坚持防风险、守底线,三大攻坚推进有力

重大风险有效管控。推广应用地方政府隐性债务综合监管系统,严控债务增量。通过一般公共预算安排、财政存量资金盘活等,序时化解债务存量。国有平台公司独资、参股经营性公司12家,拓展农房建设、环境治理、公共交通等方面业务,经营性收入提升10%。银行机构贷款不良率下降0.32个百分点。立案查处非法金融案件2起。农民资金互助社全部转籍并实现在线监管。

脱贫攻坚取得突破。全面落实建档立卡低收入户“两不愁、三保障”政策,实施到户扶贫项目177个,救助义务教育适龄学生1118人,精准扶贫医疗救助起付线从1万元降至5000元,搬迁改造危房445户,建档立卡低收入户全部脱贫。加强特困家庭财政托底救助,发放救助金413.87万元。经济薄弱村实现“清零”,低收入村集体年收入全部达18万元以上。

生态环境持续向好。完成大气治理重点项目55个,锅炉安全和环保在线监控平台投入运行。实施高邮湖退圩还湖一期工程,恢复湖面9515亩。异地新建崔庄码头,备用水源地建成使用。河湖“两违三乱”集中

整治率达99%。整治城区黑臭水体6条。获评市级优秀样本河道3条。国省考断面水质达到或优于Ⅲ类水比例100%。农村河道长效管护省级考评连续三年获第一等次。

过去一年,我们聚力办实事、惠民生,发展成果共建共享

民生实事全面完成。投入6.96亿元,完成老旧小区改造、义务教育阶段学生和学龄前儿童免费体检等市、县各项民生实事,完成情况调查满意和基本满意率达100%。

社会保障更加有力。发放创业贴息贷款3000万元,支持成功创业1900人。新增城镇就业6300人,城镇登记失业率2.51%。新增各类参保2.71万人次。居民医保人均筹资标准提高至810元。城乡低保标准提高至610元/月。建成阳光残疾人辅助就业中心。县镇村三级退役军人服务机构实现全覆盖。启动抗旱二级应急响应,有效保障群众生产生活用水。

公共服务优质均衡。滨湖小学主体竣工。中芬森林幼儿园投入使用。中小學生课后服务中心成功运行。金湖中学连续三年获市教学质量特等奖。融媒体中心建成投用。新建农村文化礼堂3个。银涂镇红湖村获省“扫黄打非”进基层示范点。成功举办第19届中国·金湖荷花节,承办环太湖国际公路自行车赛、国际半程马拉松赛等重大赛事。城西预防接种门诊建成使用,11家标准化儿童预防接种门诊全部通过市验收。创成省级卫生村8个。国家卫生县城通过复审。银涂镇获评国家卫生镇。

安全生产总体可控。认真学习习近平总书记关于安全生产重要论述和批示精神,严格落实“一岗双责”责任制,建立高风险岗位交叉监管制度,压紧压实政府领导、部门监管、企业主体等各方责任。县政府常务会议研究安全生产议题33个。开展安全生产隐患大排查大整治、“金安-2019”执法专项行动,事前处罚72家,停产停业整顿16家,整改隐患5826项。开展食品药品特种设备专项整治,查办案件91件。

社会大局和谐稳定。开展扫黑除恶专项斗争,破获涉黑涉恶案件102起,摧毁黑社会组织1个、犯罪集团4个。办理法律援助案件479件。开展矛盾纠纷“无疏漏、大排查”行动,化解“百县千案”6件,连续三年获评省信访工作“三无县”。成功举办新中国成立70周年、金湖建县60周年系列庆祝活动,圆满完成“防风险、保安全、迎大庆”等重大任务。

同时,人武、人防、国防、双拥、对台、外事、侨务、机关事务、防震减灾、民族宗教、红十字、物价、邮政、通信、烟草、盐务、住房公积金、保密、档案、县志、工会、共青团、老龄、妇女儿童、关心下一代等工作均取得较好成绩。

各位代表,成绩的取得,是习近平新时代中国特色社会主义思想有力指引的结果,是上级党委政府和县委坚强领导的结果,是县人大、县政协有效监督的结果,是全县广大干部群众团结奋斗的结果。在此,我代表县人民政府,向全体人大代表、政协委员,向全县广大干部群众、离退休老同志,向驻金部队、武警官兵、公

安干警、消防救援队伍指战员,向民主党派、工商联、无党派人士和各人民团体,向所有关心、支持金湖经济社会发展的各界朋友,致以衷心的感谢和崇高的敬意!

在肯定成绩的同时,推进高质量跨越发展过程中,我们还面临不少困难和挑战,主要表现在:产业层次不高,龙头型、基地型重特大项目偏少;财政收支平衡压力大,债务化解渠道不多;教育、医疗、养老等公共服务优质供给与群众期待还有差距;安全生产、信访稳定等领域风险隐患还未根本消除;少数政府工作人员担当精神不强、创新能力不足,政府效能建设还需加强。对此,我们将高度重视,采取更加扎实有效措施,切实加以解决。

2020年工作安排

2020年是“十三五”规划收官之年,更是高水平全面建成小康社会决胜之年,做好今年工作,任务艰巨、意义重大。从国际形势看,世界经济增长持续放缓,仍处在国际金融危机后的深度调整期,世界大变局加速演变的特征更趋明显,全球动荡源和风险点显著增多。从国内形势看,我国正处在转变发展方式、优化经济结构、转换增长动力的攻关期,结构性、体制性、周期性问题相互交织,“三期叠加”影响持续深化,经济下行压力加大。面对风险和挑战,我们也深刻认识到,推进金湖高质量跨越发展,我们有党的坚强领导和中国特色社会主义制度的显著优势,有全国经济稳中向好、长期向好基本趋势没有改变的宏观利好,有淮河生态经济带、长三角区域一体化、宁淮铁路建设等带来的难得机遇,县政府将深化“不忘初心、牢记使命”主题教育成果运用,坚定信心、乘势而上,不断开创全县高质量跨越发展新境界。

今年,政府工作的总体思路是:以习近平新时代中国特色社会主义思想为指导,全面贯彻党的十九大和十九届二中、三中、四中全会精神,按照中央、省市系列会议部署和县委十二届十一次全会要求,牢牢把握“稳中求进”工作总基调,坚持新发展理念,坚持高质量发展,坚持深化改革,推进治理体系和治理能力现代化,全面完成“十三五”目标任务,精心谋划“十四五”发展规划,决胜高水平全面建成小康社会,努力实现经济社会高质量跨越发展走在省市前列。

主要预期目标是:地区生产总值增长6.6%左右,一般公共预算收入增长2.5%左右,税占比87%,单位建设用地上缴收入2.59亿元/千公顷,高技术制造业投资占工业投资比重37%,一般贸易进出口占货物进出口总额比重96%,社会消费品零售总额增长7.5%左右,居民人均可支配收入增长8.2%左右,完成省、市下达节能减排任务,生产安全事故起数和死亡人数实现“双下降”。

围绕上述目标,着重抓好八个方面工作:

一、聚焦动能转换,加快转型升级,全力推动工业集聚发展

提档升级主导产业。围绕主导产业高端化、集群化发展,深入开展智能制造三年行动,实施亿元以上技改项目10个。推动西派集团、斯必得重工等实施智能车间改造,争创省级智能车间1家。实施企业上云20家,新增国家两化融合管理体系贯标企业6家。支持中高煤矿、金卫机械等装备制造企业向成套设备、核心部件升级,规划设立新材料产业园,鼓励苏仪集团、杰创科技等仪表线缆企业向5G、智能传感等领域进军。高端装备制造、新材料产业开票销售力争突破百亿元大关。

培优培强民营企业。根据主导产业领域细分,鼓励金石集团、协诚科技等创建国家专精特新“小巨人”企业,打造行业标杆企业10家。持续推进金赛尔、西格尔股改进程,力争阿路美格“科创板”报辅、视科新材料“科创板”上市。加强企业家队伍建设,鼓励企业建立现代经营管理制度。组织银企对接12场以上,确保制造业企业贷款余额占比达14%以上。新建外埠劳务合作基地2个,外招用工2500人以上。

加快培育新增长点。坚持量质并举,持续开展重特大项目攻坚年活动,紧盯长三角、珠三角产业转移动向,强化主导产业补链招商,精准对接完整产业链项目整体落户。制定市场化招商激励政策,探索政府购买社会招商服务模式。严格项目考核,聚焦投资强度、亩均税收等质效指标,明确建设周期,力促早开工、早投产、早达效。加快推进苏邦智能织造、新贝斯特、东洲5G等产业园建设,确保全年新开工、新竣工亿元以上项目52个、30个,其中10亿元以上项目5个、2个。

高标准建设发展载体。开发区围绕创建国家级高新区,聚力4项核心指标提升,重点发展“3+X”产业,实施10亿元以上项目5个。推进基础设施配套工程5项,规划建设综合服务中心,人才公寓投入使用。整治闲置低效用地1000亩。开发新区围绕创建省级高新区,重点发展体育器材、机械制造、新材料等产业,实施亿元以上项目4个,规划建设循环经济产业园。开工建设110kV前锋输变电项目,110kV陈桥输变电项目竣工投运。

二、聚焦改革创新,厚植核心优势,着力激活发展内生动力

推动执法体制改革。按照“四个一”目标,全面构建行政执法力量配备与事权划分相匹配的组织体系。建立乡镇职责准入制度,规范权力下放承接程序和范围,明确县镇综合执法权责边界。筹建县镇两级数字化综合指挥中心,通过“网络+网格”,实现各类监管执法事项“多网合一”。整合安全监管、劳动监察等10大领域351项行政执法权限,确保“一支队伍管执法”。

推进政务服务改革。完成行政许可事项涉及人员划转。建成县镇村三级标准化政务服务体系。深化工程建设项目审批制度改革,取消建设工程合同等备案手续,合并质量监督、安全监督和施工许可证等办理事项,简化建设用地规划许可等审批流程,规范现场管理、过程控制等服务标准,实现“一份办事指南、一张

申请表、一套申报材料、多项审批完成”。

加速创新要素集聚。出台科技创新激励政策,引导企业加大研发投入,推动爱可青、德邦卫生用品等企业研发机构提档升级,新增省级企业研发机构4个。筹建市技术产权交易市场金湖工作站。优化高层次人才扶持政策,争取入选省“双创计划”2人。获批国家高新技术企业26家、授权专利700件。入选省级新技术新产品推广目录6个。争创中国驰名商标1件。确保国家火炬金湖仪器仪表、石油机械特色产业基地通过复审。

提升对外开放水平。落实稳外资、稳外贸政策,新批外资项目10个,其中3000万美元以上3个,注册外资实际到账1.25亿美元,实际利用台资1000万美元,实现外贸进出口4.8亿美元。新增境外注册商标6件。加强与铁岭市清河区对口合作,推进与新疆130团对口支援。积极对接南京江北新区开展合作共建,申报宁淮挂钩合作援建项目,推进宜兴经济开发区金湖工业园建设。

三、聚焦品质优化,注重功能完善,精心打造水乡园林湖城

优化城市空间布局。完成国土三调核查整改,开展国土空间规划编制,融合土地利用、城乡规划、主体功能区、生态红线等,强化“多规合一”刚性约束。推进宁淮铁路金湖段征地拆迁等工作,同步完成综合客运枢纽立项、工可审查,完成高铁小镇概念规划和核心区城市设计。完成航空产业园项目可研报告及概规、总规、控规,开展基础设施和单体建筑设计。主动对接金马高速东延、金天仪高速线位,研究规划沿途国土空间,做好发展预留。

完善城市基础设施。实施新一轮城建三年行动,加快城东片区综合开发,打造“水乡园林湖城”新面貌。新建和黑色化改造青年路、交通巷等道路5条。绿化改造清河路、九里二路等道路7条。亮化提升新港路、大兴路等道路13条。建成海晏广场。改造大佛寺沿线滨水景观带。城乡供水调度中心投入使用。协助做好石港船闸升级改造。开工建设城南公交站、驾培中心。420省道、247省道金湖段建成通车。

提升城市治理水平。加快棚改项目建设,有序推进城东片区房屋征收,试点主城区棚户区(危旧房)自愿搬迁,完成房屋征收3.88万平方米。改造老旧小区6个,争创省级宜居示范区1个。强化物业公司考核结果运用,争创市级示范小区3个。开展露天KTV整治联动执法。制定城区犬只管理办法。综合治理背街后巷3条。改造城区老旧公厕6座。推广生活垃圾智能化分类。统筹城区停车场布局,新建综合停车场2个,增设停车位1000个。

丰富城市新型业态。大力发展枢纽经济,建成中储智运全国运营中心,开工建设中储智运旗舰店、城东物流园。规划建设宁淮铁路金湖客运总站。完成通用机场主体及附属工程验收适航,开工建设航空产业园基础设施、航空主题公园。引进航空院校,引入无人机研发、飞机制造等高端企业,推动教育、科研、产业联

动发展。加快苏宁易购生活广场建设,确保7月底前正式运营。培育年销售超亿元龙头电商企业3家,全县电商销售总额突破60亿元,争创国家电子商务进农村示范县。

四、聚焦乡村振兴,整合城乡资源,统筹推进三农优先发展

聚力发展现代农业。围绕保供给、保增收,推进农业一二三产融合发展。新增优质食味稻8万亩、高效设施园艺5000亩。稳妥推进稻虾藕虾综合种养。新建规模养殖场5个,猪肉自给率达80%。新增高标准农田9万亩。建成嘉美现代渔业产业园、粮食文化产业园二期。新开工3000万元以上农业项目20个,新竣工15个,培育10亿元农业龙头企业1家。新增“鲜美金湖”线上线下实体店5家。创成省农产品质量安全县。

加快改善农房条件。紧扣打造“苏北农房改善样板县”目标,突出田水相间、毗邻而居、前院后宅、淡雅浓廓的新江淮风格,新开工农房项目14个、6800套,提升改造保留村庄6个。创建省级示范项目1个、市级示范项目4个。搬迁农户5000户,复垦土地8000亩。争取上级补助资金1亿元以上。入库耕地占补平衡指标1500亩,力争交易指标800亩,获交易资金1.6亿元以上。争取安置房建设贷款项目6个以上,获资金支持15亿元。

着力激活农村活力。推进国家级农民合作社质量提升整县推进改革试点,建成市级以上示范合作社20家、示范农场15个。开展农村闲置宅基地盘活利用改革试点,健全收储、管理、收益分配等机制,力争盘活利用率提升至35%。构建承包土地流转风险防范机制,农业适度规模经营比重达90%。深化农村集体产权制度改革,扩大村民分红覆盖面,力争分红村比例达45%。创成服务乡村振兴示范区先行县。

倾力美化人居环境。开展农村人居环境整治绩效评估,健全长效管护机制。疏浚农村河道155万方,整治农村黑臭水体6条。新建新型社区污水处理设施35座,污水处理率达88.6%。新改建镇村公共厕所16座。推动海投生物、农丰宝有机肥等项目全面投产,秸秆综合利用率达97%。建设农村公路15公里、桥梁6座,打造省级“四好农村路”升级版。

五、聚焦绿色发展,做亮生态底色,持续加强生态文明建设

积极推动绿色生产。实行项目准入“红绿灯”制度,支持发展资源节约型、环境友好型产业。实施企业绿色化改造,理士电池、金貂线缆争创省级绿色工厂。加快华电分布式能源企业接管进度,供热范围内企业集中供热率达80%。推行装配式建筑,确保悦隼风华、韵湖广场等新建小区装配式比例达20%以上。大力推进化工企业安全环保整治提升,彻底关停万盛新材料等相关企业。

全面加强生态保护。精准解析城区大气污染源,开展建筑扬尘、挥发性有机物等主要致污因子专项整治,空气质量优良天数占比82%左右,PM2.5年均浓度低于42微克/立方米。加快推进高邮湖、宝应湖退圩还湖工程。开发区、开发新区污水处理厂投入使用。城区黑臭水体全面整治到位。打造市级样本河道2条。

国省考断面水质达到或优于Ⅲ类水比例保持100%。实施耕地保护督察、违法用地综合整治三年行动,建成耕地质量保护提升长久性示范基地150个。新增成片造林3000亩。

大力发展全域旅游。修编全域旅游发展规划,出台发展扶持意见,推动金湖由旅游过境地向目的地转变,争创国家全域旅游示范区。积极创建北高邮湖省级旅游度假区,荷花荡、水漾年华实行一体化运营,开通水上游览线路。马草滩景区开工建设,芦湾景区、上古文化园、金绿源二期等建成运营,尧想国创成国家AAA级景区。水上森林温泉酒店、明发温泉酒店、美嘉瑶池酒店建成运营。加强旅游市场监管,完善导览、交通、餐饮、咨询等服务体系,培训旅游从业人员1000人次。举办中国·金湖荷花节、乡村旅游嘉年华,实现旅游地接人次和收入同比分别增长15%、18%。

六、聚焦关键领域,强化底线思维,系统防范化解各类风险

持续巩固脱贫成果。深化运用“阳光扶贫”系统,完善教育、医疗、住房等保障政策,做好返贫人口和新发生贫困人口监测和帮扶。实施产业引领脱贫致富行动,完善扶贫产业项目库,做大做强粮食产业园、南望菊花园等项目。完善县援建标准化厂房收益分配机制,确保低收入村集体年收入稳定在18万元以上。持续开展特困家庭托底救助,探索精准脱贫和城乡低保有效衔接机制,提高低保对象和特困家庭保障水平。

稳妥化解重大风险。推进国库授权支付电子化改革,推行公务卡制度,力争公用经费压降10%。优化政府债务结构,压降一般债券额度。序时推进政府债务、隐性债务清偿工作,按5%比例从年度财政预算中安排当年到期隐性债务化债支出。分类推进平台公司转型升级,提高平台公司经营性收入。探索小微企业贷款风险分担机制,督促银行机构加强不良贷款管理。深入推进防范和处置非法集资风险攻坚战专项行动。

严守安全生产底线。牢固树立安全发展理念,坚决贯彻落实中央、省市安全生产工作部署,深入开展安全生产专项整治一年行动,确保“三个责任”落地落实。坚持条块结合、联动推进,全覆盖拉网式排查整治危化、道路交通、食品药品、特种设备等25类行业领域风险隐患,健全清单式问题整改闭环机制。建成安全生产智慧云监管平台,实时监控高危行业企业生产行为。加强应急预案修订,常态化开展应急演练。

七、聚焦民生福祉,突出发展惠民,全面提升小康实现水平

坚持办好民生实事。人民对美好生活的向往,就是我们的奋斗目标。今年,在广泛征求意见基础上,选定13件民生实事候选项目,本次会议票决确定后,县政府将认真对照目标、细化责任、明确序时、扎实推进,确保圆满完成各项任务。

拓宽群众增收渠道。搭建双向选择平台,举办招聘活动60场次,帮助就业4000人以上,帮扶困难人员就业550人,确保零就业家庭动态清零。推进职业技能提升工程,培训劳动者3000人。实施普惠制创业扶

扶持政策,发放创业贴息贷款2100万元,支持成功创业1000人。实施富农强农项目,培育科技示范户1700户、新型职业农民2000人,农业主推技术到位率达95%。

完善社会保障体系。及时提高城乡低保标准,全面落实孤残、困境儿童关爱政策。实施残疾人专业辅助器具适配和家庭无障碍环境改造。提升城乡居民基本养老保险水平。制定困难优抚对象帮扶救助办法。开工建设公益性公墓19座。加强全民参保登记管理,规范参保行为,新增各类参保2.71万人次,社会保险覆盖率保持98.5%以上。推进医保市级统筹管理,严厉打击欺诈骗保。

繁荣发展社会事业。建成城东幼儿园、实小东校区、外国语城东分校,引进名校与滨湖小学合作办学,建立中高考教学质量突破奖励机制,争创省义务教育优质均衡发展县。改扩建县中医院,新建县公共卫生服务中心、开发区医院、黎城卫生院。银涂医养一体化、县人民医院实训楼建成使用。推进全民健身,承办国际半程马拉松赛。建设蹦床体验馆、训练馆,承办高水平蹦床赛事。规划建设县体育中心、博物馆。文化艺术中心投入使用,文化馆创成国家一级文化馆。

深化社会治理创新。围绕“无黑县”建设目标,紧盯重点行业、关键环节,高标准做好中央督导组反馈意见整改,扎实开展“净湖”专项系列行动,严厉打击“盗抢骗”“黄赌毒”“食药环”等违法犯罪,确保扫黑除恶取得压倒性胜利。升级网格化管理综合指挥中心,整合数字城管、安监等专网数据,实现任务统一指挥、事件闭环处理。深入开展“七五”普法,强化矛盾纠纷排查和信息预警,引导信访人依法维权,确保进京越级访保持零登记,争创全国信访“三无县区”。

八、聚焦勤廉建设,锤炼服务本领,努力建设人民满意政府

建设学习型政府。持续深入学习习近平新时代中国特色社会主义思想,树牢“四个意识”,增强“四个自信”,做到“两个维护”。深入开展调查研究,聚焦产业转型、乡村振兴、安全生产等,县政府班子成员和部门主要负责同志每月下基层不少于5天。围绕增强“八个本领”、锤炼“五个过硬”,重点学习区块链、平台运营、片区开发等专业知识,提高解决实际问题能力,不断增强工作主动性、系统性、专业性和预见性。

建设法治型政府。完善县政府常务会议学法制度,扎实推进依法行政和法治政府建设。优化重大行政决策机制,健全公众参与、专家论证、风险评估、合法性审查和集体讨论决定制度。认真执行县人大的决议决定,坚持重大事项向县人大的报告,主动接受人大法律监督、政协民主监督,高质量办好建议、提案。完善政府法律顾问制度,确保行政诉讼案件机关负责人出庭应诉率达100%。编制政务公开事项标准目录,全面推进政务公开。

建设效能型政府。坚持在县委领导下开展工作,把抓落实作为政府工作首要任务,完善“目标管理、责任细化、统筹推进、跟踪问效”执行闭环机制,确保各项工作落到实处。坚持少开会、开短会,进一步精简会

议和文件。健全县政府领导挂钩企业机制,认真解决企业反映强烈的问题。落实“鼓励激励、容错纠错、能上能下”三项机制,持续治理“庸懒散”,坚决打通“中梗阻”,大力营造支持改革、鼓励创新、允许试错、宽容失败的良好环境。

建设廉洁型政府。严守政治纪律和政治规矩,坚决贯彻执行中央八项规定精神和省市县委有关要求,力戒形式主义、官僚主义。加强意识形态领域引导和管理,牢牢把握意识形态工作主动权。严格执行“三重一大”制度,推进公共资源交易电子化、网络化,完善政府投资项目绩效管理,严管公共资金、国有资产、国有资源。完善预决算公开制度,严控“三公”经费和一般性支出。认真落实党风廉政建设责任制,压紧压实主体责任和“一岗多责”,对苗头性、倾向性问题抓早抓小、防微杜渐,永葆为民务实清廉本色。

各位代表,实干成就伟大梦想,奋斗开创美好未来。让我们高举习近平新时代中国特色社会主义思想伟大旗帜,在中共金湖县委坚强领导下,以坚如磐石的信心、舍我其谁的担当、抓铁有痕的举措、奋发有为的姿态,凝心聚力、抢抓机遇、创新实干、永争一流,为高水平全面建成小康社会、推动金湖高质量跨越发展走在前列而努力奋斗。

2019年金湖县国民经济和社会发展统计公报

2019年,全县上下认真贯彻执行县委、县政府决策部署,落实高质量发展根本要求,坚持稳中求进工作总基调,经济运行稳中向好,高质量发展监测综合排名进入全省前20名。

一、综合

经济发展稳中向好。全县实现地区生产总值325.12亿元,按可比价计算,比上年增长6.7%。其中,第一产业增加值44.38亿元,比上年增长5.0%;第二产业增加值135.39亿元,增长7.9%;第三产业增加值145.35亿元,增长6.1%。全县三次产业结构比为13.7:41.6:44.7,二三产业占GDP比重达86.3%,三产服务业比重最高,产业结构更趋优化。人均地区生产总值达97736元,增长9.7%。财政总收入占地区生产总值比重达11.3%。

新增长点培育明显。“多证合一”有序推进,全年新增私营企业1166家;新发展个体工商户4055户,全年申报规模企业102家,其中工业48家、贸易21家、服务业21家、建筑业6家、房地产6家。城镇化水平逐年提高。2019年末,全县户籍人口34.7万人;人口出生率6.5‰,人口死亡率8.1‰,人口自然增长率-1.6‰。城镇化进程不断推进,年末常住人口33.24万人,其中城镇化人口18.4万人,城镇化率56.9%,同比增加1.56个百分点。

二、农林牧渔业

2019年,全县实现农林牧渔业总产值78.40亿元,增长8.4%,实现农林牧渔业增加值46.34亿元,可比价增长5.4%。全年粮食总产量达56.74万吨,比上年增加0.27万吨,增长0.5%。其中,夏粮总产20.58万吨,增长0.1%;秋粮总产36.16万吨,增

长0.7%。油料产量稳定,播种面积1650公顷,单产达173公斤,总产0.43万吨。受非洲猪瘟影响,全年累计出栏肉猪4.48万头,下降35.8%,年末生猪存栏1.34万头,下降65.3%。家禽累计出栏338.4万只,下降19.8%;年末家

主要农副产品产量情况

| 产品名称 | 计量单位 | 产量 | 比上年增长(%) |
|------|------|--------|----------|
| 粮食 | 万吨 | 56.74 | 0.5 |
| 油料 | 万吨 | 0.43 | — |
| #油菜籽 | 万吨 | 0.41 | — |
| 生猪存栏 | 万头 | 1.34 | -65.3 |
| 生猪出栏 | 万头 | 4.48 | -35.8 |
| 家禽存栏 | 万只 | 155.96 | 13.0 |
| 家禽出栏 | 万只 | 338.4 | -19.8 |
| 禽蛋 | 万吨 | 0.83 | 12.2 |

禽存栏 155.96 万只,增长 13.0%。

现代农业增产增效。新发展高效设施园艺 1.1 万亩、稻虾藕虾综合种养 8.41 万亩,新增优质食味稻 5.9 万亩、粮食绿色高质千亩片 12 个、高标准农田 3.4 万亩,农业机械化水平达 91.3%。新增省级农业龙头企业 1 家,培育亿元以上农业龙头企业 6 家。

三、工业和建筑业

2019 年,全县规模以上工业实现总产值 277.65 亿元,同比增长 17.6%,高于上年同期 1.1 个百分点。实现工业增加值 135.39 亿元,增长 7.9%,高质量考核指标制造业增加值占 GDP 比重 34%。2019 年规模以上工业实现应税开票 241.82 亿元,同比增长 11.8%。工业用电量 8.37 亿千瓦时,同比增长 8.0%。2019 年,规上民营工业实现工业总产值 262.65 亿元,占全部规模工业的 94.6%,同比增长 16.4%。轻重工业产值分别为 106.25 亿元、171.40 亿元,增速分别为 17.7%、17.5%。我县规上工业涉及到的 29 个行业大类中,有 25 个行业产值保持了增长。产值排名前十大行业,均保持了增长,其中增速高于全县水平的有有色金属冶炼和压延加工业(93.7%)、非金属矿物制品业(65.0%)、文教工美体育和娱乐用品制造业(47.8%)、仪器仪表制造业(37.0%)、农副食品加工业(26.1%)。

全年建筑业增加值 18.28 亿元,增长 7.4%。建筑业企业(总承包和专业承包)施工面积 623.67 万平方米,下降 26.7%;竣工面积 428.20 万平方米,同比增长 3.4%;工程结算收入 65.26 亿元,下降 10.4%。从业人数 3.72 万人,年末全县拥有资质建筑企业 38 家。

四、固定资产投资

全年完成规模以上固定资产投资(不含农户)164.53 亿元,比上年增长 6.7%。其中民间投资完成 139.07 亿元,占全部项目投资的 91.6%。分产业看,工业投资完 123.04 亿元,占全县投资总量的 74.8%;一产投资完成 2.54 亿元,占全县投资总量的 1.5%;第三产业投资完成 26.41 亿元,占全县投资总量的 16.1%。制造业投资完成投资 122.22 亿元,占规模以上固定资产投资的比重为 80.5%(不含房地产投资)。高技术制造业投资增长较快,完成投资 56.93 亿元,同比增长 35.7%。房地产开发投资 12.80 亿元,比上年增长 29.3%,其中住宅投资 10.83 亿元,增长 42.1%。房屋施工面积 129.88 万平方米,其中住宅施工面积 104.39 万平方米。全年商品房销售面积 42.20 万平方米,比上年下降 0.7%,其中,住宅销售面积 36.76 万平方米,增长 6.5%,住宅销售 2938 套,增长 4.6%。

五、国内贸易和旅游业

2019 年,全县实现社会消费品零售总额 113.31 亿元,同比增长 8.5%。分行业看,批发和零售业实现消费品零售额 100.48 亿元,同比增长 8.1%,住宿和餐饮业实现社会消费品零售额 12.83 亿元,同比增长

11.6%。分地区看,城镇市场实现社会消费品零售总额96.56亿元,同比增长4.2%,农村市场实现社会消费品零售总额16.75亿元,同比增长42.6%

全域旅游稳健发展。建成“乡约在金湖、荷美在金湖、森氧在金湖、乐购在金湖”四季节庆活动体系,成功举办金湖国际半程马拉松赛、全国小学生手球锦标赛、国际自行车赛三大体育赛事以及荷花节等重大节庆活动;在淮安市率先举办首届乡村旅游嘉年华,“金湖龙虾抢鲜开吃”;“风暖金湖春光笋好”首届风筝节;五一期间,水上森林成为旅游热点景区,一线天美景抖音视频日点赞36万人次、播放1600万人次,成为爆红全省的网红打卡地;5·19中国旅游日,千人瑜伽震撼秀出“金湖”两字,金湖旅游在全省全域旅游品牌影响力排行榜中位列县区第五;国庆期间水上森林玻璃栈道成为热点,全县旅游接待游客39.2万人次。

六、开放型经济

全年进出口总额4.72亿美元,同比下降13.2%。

其中,出口4.64亿美元,同比下降10.2%,进口0.08亿美元,同比下降71.6%。注册到账外资1.28亿美元,同比下降4.9%。

全年新批外商投资项目16个,增资项目3个;实际到账注册外资1.28亿美元,下降4.9%。

进出口贸易、外商投资情况

| 指 标 | 总量(万美元) | 比上年增长(%) |
|--------|---------|----------|
| 进出口总值 | 47188 | -13.2 |
| 进 口 | 745 | -71.6 |
| 出 口 | 46443 | -10.2 |
| 外商直接投资 | 12802 | -4.9 |

七、交通、邮政电信业

公共交通便捷智能。三河渡大桥建成通车,县委、县政府举行通车典礼;水上森林公园景区道路建成通车;金湖通用机场完成主体建设;247省道金湖段开工建设,完成工程总量的30%,完成路基土方55%和沿线涵洞建设;420省道完成工程总量的60%,完成路基土方80%、沿线桥梁下部结构施工和路基底基层6公里;金湖县白马湖景区连接线工程开展便道施工,完成路基土方20%;农村公路完成25公里桥梁15座。加快智慧公交建设,完成城市、城乡公交车辆智能调度一体机和二维码POS机全覆盖安装,为移动支付打下坚实基础。延伸城市公交线路11条,其中城市公交5、6路优化均经过新启用的市民中心,方便群众出行办事。整合镇村与城乡公交线路3条,优化镇村公交线路3条,开通串联县城与水上森林公园、十里果林、荷花荡、尧想国等核心景区的旅游公交,节假日期间,增开旅游公交班次,延长运营时间,出现交通堵塞时,增加运力,将滞留旅客免费接驳。

信息化水平不断提升。全县邮政业务网点25个,全年邮政业务收入达0.82亿元。固定电话用户5.12万户、移动电话用户32.2万户、互联网用户7.96万户,信息化水平迈上新台阶。

八、财政、金融

全年实现财政总收入 36.83 亿元,比上年下降 0.6%。其中:一般公共预算收入 22.48 亿元,比上年增长 2.0%,税收占比 89.1%;全年一般公共预算支出 47.80 亿元,比上年增长 17.2%。年末全县金融机构人民币存款余额 289.99 亿元,比上年末增长 3.3%,比年初新增 9.27 亿元;人民币贷款余额 260.05 亿元,比上年末增长 10.2%,比年初新增 23.98 亿元。

九、科学技术和教育

积极推动科技和经济的深度融合。全年申报国家高新技术企业 52 家,实施“12345”工程培育,按照成熟一批申报一批的原则,全力推进输油泵等 40 家科技型企业申报国家高企。以落实科技创新政策为抓手,引导企业集聚创新资源,不断增强企业发展后劲。执行企业研发费用加计扣除和高新技术企业所得税减免政策,25 家国家级高新技术企业减免企业所得税 2062 万元。邀请江苏大学、中国计量大学等单位专家来金考察,促成扬州大学与轻石科技、四川轻化工大学与科润膜材料建立校企合作关系。充分发挥“科技镇长团”桥梁纽带作用,帮助企业柔性引进各类企业急需人才,获批“省科技副总”17 项、省“双创计划”2 项。

优化布局,教育资源优质均衡。中芬森林幼儿园项目已竣工并投入使用,中小学课后服务中心成功运行。2019 年全县高考、中考成绩喜人。高考文化本科达线总数 761 人,本科上线率、增长率均居全市前列。在实际参加考试人数大幅下降和生源质量不够稳定的情况下,全县一本达线人数 210 人,较去年净增 40 人,增幅 24%。省金湖中学、金湖二中分别获得市高中教学质量特等奖和二等奖。

十、文化、卫生和体育

以“追梦新时代”为主题,举办春节“百姓大舞台”等十大系列文艺演出;以“新中国成立 70 周、建县 60 周年”为主题,举办第 16 届社区艺术周 6 个专场暨第 19 届金湖荷花节闭幕晚会;以新时代文明实践为主题,组织文艺爱好者和志愿者下乡巡演 60 多场次;国庆期间以“新时代、新中国”为主题,在尧帝古城举办百姓艺苑 6 场专题演出;以“乡村振兴”和“全域旅游”为主题,举办金湖县首届乡村旅游节综艺类、戏曲类专场进景区等

民生实事推进有力。按照《江苏省儿童预防接种门诊建设标准》,在县城新增了黎城卫生院城西预防接种门诊部,规范应用预防接种综合服务管理信息系统,实现了疫苗运输、保管、接种等信息与省市无缝对接、全程监控。

年末全县拥有卫生机构 16 个,其中:综合医院 2 个、卫生院 10 个,妇幼保健院 1 个、专科疾病防治院(所、站)1 个、疾病预防控制中心(防疫站)1 个、卫生监督所 1 个。全县卫生机构床位数 1526 张,卫生技术人员 1546 人,其中:执业(助理)医师 500 人,注册护士 685 人。

体育事业特色鲜明。成功承办淮安金湖国际半程马拉松赛、全国青少年手球 U10、U12 比赛暨全国小学

生手球锦标赛、环太湖自行车公路赛等国家级品牌赛事；成功承办“新金陵”杯全国U系列少、儿蹦床锦标赛。代表淮安市参加2019年江苏省青少年手球锦标赛(13-14岁组)，获得女子手球13-14岁组第一名。我县手球队代表金湖县实验小学参加2019年金湖荷花荡景区杯全国青少年手球U10、U12比赛暨全国小学生手球锦标赛，获得U12女组第二名的优异成绩。

十一、环境保护和公共安全

全县生态环境质量改善明显。全年空气优良天数达天290天，优良天数比率80.6%；PM2.5浓度均值为39.0微克/立方米。严格水源地保护。建成县饮用水应急备用水源地，同时完成保护区划分方案报批；应急水源建成后保证遇突发状况可随时启用，启动集中式饮用水水源地突发环境事件应急预案修编；完成饮用水源地崔庄油田码头迁置工程；完成入江水道中东水源地保护区校核论证报告。推进城乡污水处理基础设施建设。加快补齐污水收集和处理设施短板，推进开发区及开发新区污水处理厂及配套管网建设，建设尧文化体验区污水处理厂及配套管网；以规划发展村为重点，提高污水收集率和污水集中处理设施运行效率，村庄生活污水处理设施EPCO项目全面启动，建有生活污水处理设施全部交由第三方运维。加快河湖整治及生态修复工程。编制完成了17条重点整治河道一河一策的整治方案，实施新建河、利民河、三里桥河3条城河截污工程水环境整治项目，并有序建设城东和城西两大活水工程；高邮湖、宝应湖退圩还湖工程规划获省政府批复。

社会治理成效显著。深化扫黑除恶专项斗争，全县共摧毁恶势力犯罪集团3个，恶势力犯罪集团2个，抓获涉恶违法犯罪嫌疑人75人，破获涉恶案件95起。围绕群众关注的黑恶犯罪行为，创新开展“三贷四市”专项整治，严厉打击“套路贷”、“校园贷”、非法高利贷“三贷”违法犯罪，扎实治理农贸市场、娱乐服务市场、建材市场、物业管理市场“四市”存在的社会治安乱象全面建成“智慧安防”五大平台，即公共安全视频联网共享平台、人像大数据平台、MAC大数据平台、图侦实战平台、视频图像信息库平台建设，以及云存储和智能运维系统建设。完成“雪亮工程”建设，安装高空瞭望点位10个，完成视频监控、电子卡口、电子警察2189个；完成城区治安监控点位建设585个，“村村通”监控安装建设566个；完成城乡学校、医院、小区、教堂等人员密集场所监控联网1282处，以互联网方式接入的282家社会面重点单位。

十二、人民生活和社会保障

城乡居民增收稳定。全县居民人均可支配收入29981.5元，增长9.4%；其中，工资性收入20227.8元，增长7.4%；经营净收入4754.8元，增长16.1%；财产净收入1530.2元，增长8.4%；转移净收入3468.6元，增长13.2%。城镇居民人均可支配收入39677.2元，增长9.0；农村居民人均可支配收入20414.2元，比上年增长9.1%；农村居民人均可支配收入增幅比城镇居民人均可支配收入高0.1个百分点，城乡居民收入比为1.94:1。

居民生活持续改善。2019年城镇

城镇居民人均消费支出情况

居民人均消费性支出23179.8元,比上年增长6.2%,恩格尔系数为29.7%。年末城镇居民人均住房面积42.0平方米。

全年农村居民人均生活消费支出16658元,比上年增长6.9%;恩格尔系数30.5。农村居民人均住房面积62平方米。

织密织牢社会保障网。全年城镇新

增就业6300人,城镇失业人员再就业2380人,困难人员帮扶就业1036人,支持成功创业1900人,带动城乡就业7480人,发放创业贴息贷款3000万元,新增农村劳动力转移就业1310人。企业职工养老保险参保7.15万人,工伤保险参保3.98万人,失业保险参保3.57万人,机关事业养老保险参保0.69万人,城乡居民养老保险参保7.26万人,全年新增各

| 指 标 | 人均消费性支出(元) | 比上年增减(%) |
|----------|------------|----------|
| 人均消费性支出 | 23179.8 | 6.2 |
| 食品 | 6884.4 | 3.9 |
| 衣着 | 1695.3 | 11.0 |
| 居住 | 5360.4 | 3.7 |
| 生活用品及服务 | 1715.9 | 10.6 |
| 交通和通信 | 1638.2 | 13.2 |
| 教育文化娱乐服务 | 4245.7 | 6.7 |
| 医疗保健 | 1410.2 | 5.8 |
| 其他商品与服务 | 229.7 | 11.9 |

农村居民人均消费支出情况

| 指 标 | 人均消费性支出(元) | 比上年增减(%) |
|----------|------------|----------|
| 人均消费性支出 | 16658.0 | 6.9 |
| 食品 | 5083.2 | 4.8 |
| 衣着 | 952.5 | 5.4 |
| 居住 | 3069.6 | 11.1 |
| 生活用品及服务 | 1319.9 | 3.7 |
| 交通和通信 | 1883.9 | 8.1 |
| 教育文化娱乐服务 | 2890.4 | 7.6 |
| 医疗保健 | 1279.6 | 7.3 |
| 其他商品与服务 | 178.9 | 9.6 |

类参保1.73万人,社会保险综合覆盖率达98.1%,发放各类待遇10.88亿元,各项社会保险待遇按时足额发放率和社会化发放率均达100%。全年城镇职工基本医疗保险参保77790人,覆盖率98.1%;城乡居民医保参保23.68万人,覆盖率99%;生育保险参保39146人。调整我县城乡居民最低生活保障标准,其中城市居民最低生活保障标准由每人每月580元提高到610元,农村居民最低生活保障标准由每人每月520元提高到610元。

备注:部分数据为快报数,因统计口径调整,较上年不具可比性。

1

综合 核算

ZONG HE HE SUAN

基 本 情 况

| | 单位 | 2018年 | 2019年 |
|----------|------|---------|---------|
| 农林场圃 | 个 | 7 | 7 |
| 县辖镇 | 个 | 5 | 5 |
| 县辖街道 | 个 | 3 | 3 |
| 社区居民委员会 | 个 | 45 | 45 |
| 村民委员会 | 个 | 99 | 99 |
| 村民小组 | 个 | 817 | 817 |
| 总户数 | 户 | 124424 | 123762 |
| 其中:乡村户数 | 户 | 79199 | 79093 |
| 总人口 | 人 | 348988 | 345865 |
| 其中:乡村人口 | 人 | 248616 | 245484 |
| 农村实有从业人员 | 个 | 131811 | 129505 |
| 土地总面积 | 平方公里 | 1393.86 | 1393.86 |
| 其中:水面面积 | 平方公里 | 420.08 | 420.08 |

社会经济发展主要指标(一)

| | 单位 | 1990年 | 2000年 | 2010年 | 2018年 | 2019年 | 2019年比 2018年增减% |
|------------|----|--------|--------|---------|---------|---------|--------------------|
| 总户数 | 户 | 96674 | 124006 | 130065 | 124424 | 123762 | -0.5 |
| 总人口(公安户籍数) | 人 | 339662 | 355229 | 359355 | 348988 | 345865 | -0.9 |
| #城镇人口 | 人 | 51310 | 85634 | 112761 | 182363 | 188299 | 3.3 |
| 出生人数 | 人 | 5777 | 2615 | 2492 | 2620 | 2267 | -13.5 |
| 出生率 | ‰ | 17.09 | 7.36 | 6.9 | 7.48 | 6.53 | 减少0.95个千分点 |
| 死亡人数 | 人 | 2170 | 2276 | 6952 | 2935 | 2825 | -3.7 |
| 死亡率 | ‰ | 6.42 | 6.41 | 19.3 | 8.37 | 8.13 | 减少0.24个千分点 |
| 人口自然增长率 | ‰ | 10.67 | 0.95 | -12.4 | -0.90 | -1.61 | 减少18.02个千分点 |
| 地区生产总值 | 万元 | 59124 | 221400 | 985500 | 2962900 | 3251200 | 9.7 |
| 第一产业 | 万元 | 30713 | 84000 | 169400 | 370400 | 443800 | 19.8 |
| 第二产业 | 万元 | 15463 | 61200 | 431600 | 1115100 | 1353900 | 21.4 |
| #工业 | 万元 | 10824 | 53100 | 373800 | 986100 | 1171200 | 18.8 |
| 第三产业 | 万元 | 12948 | 76200 | 384500 | 1477400 | 1453500 | -1.6 |
| 人均地区生产总值 | 元 | 1750 | 6263 | 30230 | 89110 | 97736 | 9.7 |
| 工农业总产值 | 万元 | 116643 | 331977 | 2668634 | 3731023 | 3677681 | -1.4 |
| 农林牧渔业总产值 | 万元 | 49951 | 98620 | 317094 | 695548 | 783974 | 12.7 |
| 农业产值 | 万元 | 26554 | 38900 | 179578 | 400945 | 401429 | 0.1 |
| 林业产值 | 万元 | 1559 | 5010 | 11750 | 20598 | 16597 | -19.4 |

社会经济发展主要指标(二)

| | 单位 | 1990年 | 2000年 | 2010年 | 2018年 | 2019年 | 2019年比 2018年增减% |
|--------------|----|-------|--------|---------|---------|---------|--------------------|
| 牧业产值 | 万元 | 13210 | 20710 | 45453 | 77441 | 64819 | -16.3 |
| 渔业产值 | 万元 | 6713 | 34000 | 69834 | 176003 | 269721 | 53.2 |
| 农林牧渔服务业产值 | 万元 | 1915 | — | 10479 | 20561 | 31408 | 52.8 |
| 粮食总产量 | 万吨 | 32.84 | 32.37 | 49.24 | 56.48 | 56.76 | 0.5 |
| 夏粮 | 万吨 | 8.52 | 9.09 | 18.78 | 20.56 | 20.58 | 0.1 |
| 秋粮 | 万吨 | 24.32 | 23.28 | 30.46 | 35.92 | 36.18 | 0.7 |
| 油料总产量 | 吨 | 12111 | 11233 | 8231 | 4308 | 4590 | 6.5 |
| 棉花总产量 | 吨 | 1226 | 3766 | — | — | — | — |
| 水产品产量 | 吨 | 14398 | 46850 | 48668 | 44948 | 46238 | 2.9 |
| 蚕茧产量 | 吨 | 1265 | 1796 | — | — | — | — |
| 当年出栏肉猪 | 万头 | 15.04 | 14.28 | 10.95 | 6.98 | 4.48 | -35.8 |
| 生猪年末存栏 | 万头 | 15.83 | 12.79 | 8.18 | 3.86 | 1.25 | -67.6 |
| 三禽饲养量 | 万只 | 521.5 | 598 | 504.5 | 560.00 | 494.38 | -11.7 |
| 工业总产值 | 万元 | 66692 | 233357 | 2351540 | 3035475 | 2893707 | -4.7 |
| #规模以上工业 | 万元 | 55628 | 140844 | 2181054 | 2795673 | 2665104 | -4.7 |
| 规模以上工业主营业务收入 | 万元 | 37860 | 131060 | 2116663 | 2689459 | 2495851 | -7.2 |
| 规模以上工业利税总额 | 万元 | 3168 | 11539 | 124181 | 230420 | 249935 | — |

社会经济发展主要指标(三)

| | 单位 | 1990年 | 2000年 | 2010年 | 2018年 | 2019年 | 2019年比 2018年增减% |
|-------------|-----|-------|--------|--------|---------|---------|--------------------|
| #利润 | 万元 | 846 | 4756 | 80674 | 149174 | 91414 | -38.7 |
| 邮政业务总量 | 万元 | — | 680.07 | 3210 | 5182 | 8205 | 58.3 |
| 电信业务收入 | 万元 | — | 3930 | 6490 | 7025 | 7477 | 6.4 |
| 规模以上固定资产投资 | 万元 | 2793 | 34076 | 528829 | 1520879 | 1647846 | 8.3 |
| 在岗职工年末人数 | 人 | 37800 | 31322 | 28080 | 27707 | 22021 | -20.5 |
| 在岗职工工资总额 | 万元 | 6151 | 23542 | 81278 | 187407 | 168558 | -10.0 |
| 职工平均工资 | 元 | 1625 | 7509 | 29372 | 67639 | 76544 | 13.2 |
| 城镇居民人均可支配收入 | 元 | — | — | 16730 | 36391.1 | 39677 | 9.0 |
| 农村居民人均可支配收入 | 元 | 701 | 3351 | 7782 | 18718.3 | 20414 | 9.1 |
| 社会消费品零售总额 | 万元 | 22870 | 84005 | 376764 | 1044374 | 1185067 | 8.5 |
| 实际利用外资 | 万美元 | — | 565 | 12969 | 13467 | 12803 | -4.9 |
| 金融机构存款余额 | 万元 | 24600 | 160660 | 931361 | 2807144 | 2899869 | 3.3 |
| 居民储蓄余额 | 万元 | 17625 | 109935 | 517219 | 1570409 | 1798151 | 14.5 |
| 金融机构贷款余额 | 万元 | 37194 | 143114 | 719662 | 2360711 | 2600528 | 10.2 |
| 财政总收入 | 万元 | 3906 | 16450 | 180808 | 370686 | 368333 | -0.6 |
| 地方财政收入 | 万元 | 1914 | 8894 | 87529 | 220329 | 224828 | 2.0 |
| 财政支出 | 万元 | 3600 | 14822 | 193982 | 690557 | 625293 | -9.5 |

地区生产总值

(当年价格)

单位:亿元

| | 2018年 | 2019年 | | 增减% | 可比价 增速% |
|-----------------|--------|--------|-------|------|------------|
| | | 绝对数 | 构成(%) | | |
| 地区生产总值 | 296.29 | 325.12 | 100.0 | 9.7 | 6.7 |
| 第一产业 | 37.04 | 44.38 | 13.7 | 19.8 | 5.0 |
| 第二产业 | 111.51 | 135.39 | 41.6 | 21.4 | 7.9 |
| 第三产业 | 147.74 | 145.35 | 44.7 | -1.6 | 6.1 |
| 按人口平均的地区生产总值(元) | 89110 | 97736 | — | 9.7 | — |

按支出法计算的地区生产总值

单位:亿元

| | 按当年价格计算 | | |
|------------|---------|--------|------|
| | 2018年 | 2019年 | 增减% |
| 支出法地区生产总值 | 296.29 | 325.12 | 9.7 |
| 一、最终消费支出 | 140.87 | 156.06 | 10.8 |
| 居民消费支出 | 94.98 | 101.44 | 6.8 |
| 城镇居民 | 49.79 | 53.76 | 8.0 |
| 农村居民 | 45.19 | 47.68 | 5.5 |
| 政府消费支出 | 45.89 | 54.62 | 19.0 |
| 二、资本形成总额 | 149.98 | 162.56 | 8.4 |
| 固定资本形成总额 | 142.76 | 154.43 | 8.2 |
| 存货增加 | 7.22 | 8.13 | 12.6 |
| 三、货物和服务净流出 | 5.44 | 6.5 | 19.5 |

按收入法计算的地区生产总值(一)

单位:亿元

| | 增加值 | 劳动者 报酬 | 生产税 净额 | 固定资产 折旧 | 营业 盈余 |
|-----------------|--------|-----------|-----------|------------|----------|
| 地区生产总值 | 325.12 | 177.67 | 35.36 | 40.82 | 71.26 |
| 农、林、牧、渔业 | 46.34 | 37.98 | -0.79 | 1.76 | 7.39 |
| 农业 | 25.83 | 21.41 | -0.79 | 1.15 | 4.06 |
| 林业 | 1.16 | 0.79 | 0.00 | 0.07 | 0.30 |
| 畜牧业 | 2.92 | 2.39 | 0.00 | 0.10 | 0.43 |
| 渔业 | 14.47 | 12.02 | 0.00 | 0.35 | 2.10 |
| 农、林、牧、渔服务业 | 1.96 | 1.37 | 0.00 | 0.09 | 0.50 |
| 工业 | 117.12 | 52.90 | 25.40 | 9.73 | 29.09 |
| 制造业 | 110.54 | 49.15 | 24.48 | 9.73 | 27.18 |
| #金属制品、机械和设备修理业 | 0.01 | 0.01 | 0.00 | 0.00 | 0.00 |
| 电力、燃气及水的生产和供应业 | 6.58 | 3.75 | 0.92 | 0.00 | 1.91 |
| 建筑业 | 18.28 | 11.32 | 3.72 | 0.57 | 2.67 |
| 批发和零售业 | 16.33 | 5.15 | 1.19 | 1.41 | 8.58 |
| 批发业 | 12.48 | 2.66 | 0.82 | 1.10 | 7.90 |
| 零售业 | 3.85 | 2.49 | 0.37 | 0.31 | 0.68 |
| 交通运输、仓储和邮政业 | 4.37 | 1.66 | 0.29 | 0.46 | 1.96 |
| 住宿和餐饮业 | 4.31 | 3.04 | 0.08 | 0.48 | 0.71 |
| 住宿业 | 1.53 | 0.71 | 0.02 | 0.24 | 0.56 |
| 餐饮业 | 2.78 | 2.33 | 0.06 | 0.24 | 0.15 |
| 信息传输、软件和信息技术服务业 | 5.15 | 1.82 | 0.30 | 0.69 | 2.34 |
| 电信、广播电视和卫星传输服务 | 3.05 | 1.06 | 0.20 | 0.35 | 1.44 |

按收入法计算的地区生产总值(二)

单位:亿元

| | 增加值 | 劳动者 报酬 | 生产税 净额 | 固定资产 折旧 | 营业 盈余 |
|--------------------|--------|-----------|-----------|------------|----------|
| 软件和信息技术服务业 | 2.10 | 0.75 | 0.10 | 0.35 | 0.90 |
| 金融业 | 16.72 | 9.84 | 3.03 | 1.99 | 1.86 |
| 货币金融服务 | 14.95 | 9.26 | 2.99 | 1.70 | 1.00 |
| 保险业 | 1.46 | 0.39 | 0.04 | 0.24 | 0.79 |
| 其他金融业 | 0.31 | 0.20 | 0.00 | 0.04 | 0.07 |
| 房地产业 | 15.08 | 2.73 | 1.27 | 8.55 | 2.53 |
| 房地产开发经营业 | 2.38 | 0.24 | 0.62 | 0.05 | 1.47 |
| 物业管理、中介服务业和其他房地产活动 | 7.11 | 4.08 | 0.72 | 1.42 | 0.89 |
| 自有房地产经营活动 | 5.59 | 0.00 | 0.00 | 5.59 | 0.00 |
| 租赁和商务服务业 | 11.55 | 3.09 | 0.57 | 2.10 | 5.79 |
| 租赁业 | 0.56 | 0.28 | 0.10 | 0.08 | 0.10 |
| 商务服务业 | 10.99 | 2.81 | 0.47 | 2.02 | 5.69 |
| 科学研究和技术服务业 | 5.51 | 2.87 | 0.12 | 0.41 | 2.11 |
| 水利、环境和公共设施管理业 | 6.86 | 3.41 | 0.01 | 2.53 | 0.91 |
| 居民服务、修理和其他服务业 | 8.41 | 4.79 | 0.16 | 1.00 | 2.46 |
| 教育 | 11.34 | 8.88 | 0.00 | 2.03 | 0.43 |
| 卫生和社会工作 | 6.55 | 4.19 | 0.00 | 0.57 | 1.79 |
| 文化、体育和娱乐业 | 4.40 | 2.75 | 0.00 | 1.39 | 0.26 |
| 公共管理、社会保障和社会组织 | 26.79 | 21.25 | 0.01 | 5.15 | 0.38 |
| 第一产业 | 44.38 | 36.61 | -0.79 | 1.67 | 6.89 |
| 第二产业 | 135.39 | 64.21 | 29.12 | 10.30 | 31.76 |
| 第三产业 | 145.35 | 76.85 | 7.03 | 28.86 | 32.61 |

分镇(街道)地区生产总值(一)

| | 地区生产总值(万元) | | | | |
|------|------------|--------|--------|--------|--------|
| | 合 计 | 第一产业 | 第二产业 | # 工业 | 第三产业 |
| 合 计 | 1680019 | 340769 | 751847 | 719526 | 587403 |
| 黎城街道 | 229821 | 13827 | 149862 | 144620 | 66132 |
| 戴楼街道 | 153420 | 21517 | 72699 | 70050 | 59204 |
| 金北街道 | 224494 | 36729 | 129051 | 121754 | 58714 |
| 金南镇 | 158271 | 34682 | 59312 | 54558 | 64277 |
| 塔集镇 | 293668 | 72049 | 116143 | 109702 | 105476 |
| 银涂镇 | 298182 | 70444 | 129747 | 124400 | 97991 |
| 前锋镇 | 152781 | 46397 | 48065 | 44939 | 58319 |
| 吕良镇 | 169382 | 45124 | 46968 | 49503 | 77290 |

分镇(街道)地区生产总值(二)

| | 三次产业所占比重(%) | | | |
|------|-------------|------|------|------|
| | 第一产业 | 第二产业 | #工业 | 第三产业 |
| 合 计 | 20.2 | 44.8 | 42.8 | 35.0 |
| 黎城街道 | 6.0 | 65.2 | 62.9 | 28.8 |
| 戴楼街道 | 14.0 | 47.4 | 45.7 | 38.6 |
| 金北街道 | 16.3 | 57.5 | 54.2 | 26.2 |
| 金南镇 | 21.9 | 37.5 | 34.5 | 40.6 |
| 塔集镇 | 24.5 | 39.6 | 37.4 | 35.9 |
| 银涂镇 | 23.6 | 43.5 | 41.7 | 32.9 |
| 前锋镇 | 30.3 | 31.5 | 29.4 | 38.2 |
| 吕良镇 | 26.7 | 27.7 | 29.2 | 45.6 |

私营企业基本情况

单位:个、人、万元

| | 合 计 | | | | 城 镇 | | | | 新开业 | | | |
|-----------------|------|----------|----------|----------|------|----------|----------|----------|------|----------|----------|----------|
| | 个数 | 投资 人数 | 雇工 人数 | 注册 资本 | 个数 | 投资 人数 | 雇工 人数 | 注册 资本 | 个数 | 投资 人数 | 雇工 人数 | 注册 资本 |
| 合 计 | 8117 | 12200 | 68864 | 4636201 | 5848 | 8453 | 41329 | 3486257 | 1166 | 1524 | 2352 | 579249 |
| 农、林、牧、渔业 | 206 | 290 | 1594 | 81699 | 109 | 155 | 990 | 57405 | 19 | 24 | 49 | 8250 |
| 采矿业 | 0 | 0 | 0 | 0 | 0 | 0 | 0 | 0 | 0 | 0 | 0 | 0 |
| 制造业 | 3103 | 4846 | 37719 | 1747601 | 1828 | 2778 | 17553 | 1142297 | 236 | 340 | 555 | 129920 |
| 电力、燃气及水的生产和供应业 | 8 | 11 | 52 | 7910 | 5 | 5 | 17 | 2900 | 0 | 0 | 0 | 0 |
| 建筑业 | 537 | 750 | 5839 | 306675 | 459 | 594 | 4852 | 255384 | 162 | 173 | 365 | 75808 |
| 交通运输、仓储和邮政业 | 1901 | 2602 | 8097 | 909469 | 1474 | 1904 | 5596 | 750807 | 236 | 261 | 402 | 85073 |
| 信息传输、计算机服务和软件业 | 184 | 283 | 1236 | 31023 | 146 | 202 | 779 | 23576 | 24 | 28 | 49 | 4410 |
| 批发和零售业 | 45 | 70 | 427 | 6230 | 42 | 66 | 354 | 6150 | 10 | 21 | 6 | 1900 |
| 住宿和餐饮业 | 144 | 203 | 393 | 27023 | 124 | 171 | 334 | 17843 | 61 | 87 | 60 | 10488 |
| 金融业 | 22 | 51 | 107 | 41733 | 17 | 24 | 78 | 20133 | 2 | 0 | 11 | 0 |
| 房地产业 | 145 | 267 | 1537 | 156026 | 128 | 243 | 1153 | 128026 | 24 | 39 | 29 | 20104 |
| 租赁和商务服务业 | 586 | 890 | 2352 | 391742 | 460 | 669 | 1948 | 283858 | 134 | 169 | 132 | 42286 |
| 科学研究、技术服务和地质勘查业 | 988 | 1585 | 7992 | 886411 | 847 | 1341 | 6661 | 761886 | 194 | 286 | 565 | 186582 |
| 水利、环境和公共设施管理业 | 16 | 27 | 118 | 10707 | 11 | 22 | 75 | 7499 | 6 | 10 | 14 | 3350 |
| 居民服务和其他服务业 | 115 | 149 | 913 | 12040 | 88 | 115 | 536 | 8951 | 18 | 23 | 43 | 4275 |
| 教育 | 44 | 69 | 256 | 3420 | 40 | 60 | 183 | 3120 | 19 | 29 | 48 | 950 |
| 卫生、社会保障和社会福利业 | 7 | 9 | 28 | 4360 | 6 | 9 | 28 | 4310 | 6 | 9 | 8 | 1960 |
| 文化、体育和娱乐业 | 66 | 98 | 204 | 12132 | 64 | 95 | 192 | 12111 | 14 | 24 | 16 | 3883 |
| 其他 | 0 | 0 | 0 | 0 | 0 | 0 | 0 | 0 | 1 | 1 | 0 | 10 |

个体工商户情况

单位：个、人、万元

| | 个 数 | | 从业人员 | | 注册资本 | |
|-----------------|-------|-------|-------|-------|--------|--------|
| | 小计 | 其中：城镇 | 小计 | 其中：城镇 | 小计 | 其中：城镇 |
| 合 计 | 19417 | 9933 | 32390 | 20380 | 226067 | 104170 |
| 农、林、牧、渔业 | 1341 | 107 | 2909 | 233 | 58456 | 2908 |
| 采矿业 | 4 | 0 | 5 | 0 | 24 | 0 |
| 制造业 | 834 | 320 | 2179 | 1057 | 10849 | 4932 |
| 电力、燃气及水的生产和供应业 | 6 | 0 | 7 | 0 | 64 | 0 |
| 建筑业 | 76 | 47 | 158 | 111 | 1326 | 721 |
| 交通运输、仓储和邮政业 | 11748 | 5939 | 16098 | 10282 | 93697 | 52443 |
| 信息传输、计算机服务和软件业 | 1022 | 331 | 1097 | 391 | 12022 | 4074 |
| 批发和零售业 | 2040 | 1636 | 5371 | 4848 | 23693 | 20164 |
| 住宿和餐饮业 | 115 | 29 | 207 | 55 | 1788 | 248 |
| 金融业 | 2 | 2 | 6 | 6 | 15 | 15 |
| 房地产业 | 50 | 45 | 75 | 69 | 367 | 317 |
| 租赁和商务服务业 | 404 | 284 | 703 | 543 | 5361 | 4048 |
| 科学研究、技术服务和地质勘查业 | 65 | 49 | 128 | 102 | 606 | 403 |
| 水利、环境和公共设施管理业 | 13 | 11 | 18 | 16 | 156 | 115 |
| 居民服务和其他服务业 | 1496 | 942 | 2746 | 2017 | 14442 | 10667 |
| 教育 | 55 | 54 | 111 | 109 | 606 | 601 |
| 卫生、社会保障和社会福利业 | 25 | 23 | 260 | 258 | 233 | 218 |
| 文化、体育和娱乐业 | 85 | 78 | 250 | 221 | 2037 | 1971 |
| 其他 | 36 | 36 | 62 | 62 | 326 | 326 |

分镇、街道主要经济指标排名

| | 地区 生产总值 | 排名 | 规模 以上 工业 产值 | 排名 | 工业 用电量 | 排名 | 农林 牧渔 业总 产值 | 排名 | 财政 总收入 | 排名 | 农村居 民人 均可 支配 收入 | 排名 |
|------|------------|----|----------------------|----|-----------|----|----------------------|----|-----------|----|-----------------------------|----|
| 黎城街道 | 229821 | 3 | 59878 | 2 | 0.47 | 8 | 29431 | 8 | 43236 | 1 | 30999 | 1 |
| 戴楼街道 | 153420 | 7 | 50854 | 3 | 0.54 | 7 | 41496 | 7 | 10434 | 5 | 26117 | 2 |
| 金北街道 | 224494 | 4 | 33730 | 4 | 0.34 | 6 | 63413 | 5 | 14360 | 4 | 21992 | 7 |
| 金南镇 | 158271 | 6 | 13415 | 7 | 0.31 | 5 | 57602 | 6 | 8214 | 6 | 22330 | 3 |
| 塔集镇 | 293668 | 2 | 30126 | 6 | 0.13 | 4 | 125956 | 2 | 23963 | 2 | 21962 | 8 |
| 银涂镇 | 298182 | 1 | 69892 | 1 | 1.18 | 3 | 126025 | 1 | 19370 | 3 | 22023 | 6 |
| 前锋镇 | 152781 | 8 | 31622 | 5 | 0.11 | 2 | 81556 | 4 | 7446 | 7 | 22207 | 4 |
| 吕良镇 | 169382 | 5 | 6218 | 8 | 0.16 | 1 | 82469 | 3 | 5262 | 8 | 22094 | 5 |

主要经济指标与省市对比

| | 单 位 | 全 省 | 全 市 | 金 湖 |
|-----------------|------|-----------|---------|--------|
| 土地面积 | 平方公里 | 107217 | 10030 | 1394 |
| 年末常住人口 | 万人 | 8070.0 | 493.3 | 33.24 |
| 地区生产总值 | 亿元 | 99631.52 | 3871.21 | 325.12 |
| 第一产业增加值 | 亿元 | 4296.28 | 386.2 | 44.38 |
| 第二产业增加值 | 亿元 | 44270.51 | 1617.18 | 135.39 |
| 第三产业增加值 | 亿元 | 51064.73 | 1867.83 | 145.35 |
| 一般公共财政预算收入 | 亿元 | 8802.36 | 257.31 | 22.48 |
| 社会消费品零售总额 | 亿元 | 37672.51 | 1745.41 | 118.51 |
| 进出口总额 | 亿美元 | 6294.70 | 47.05 | 4.71 |
| #出口总额 | 亿美元 | 3947.84 | 33.80 | 4.64 |
| 实际外商直接投资 | 亿美元 | 261.24 | 10.77 | 1.28 |
| 金融机构存款年末余额(人民币) | 亿元 | 157139.72 | 4137.49 | 289.99 |
| 金融机构贷款年末余额(人民币) | 亿元 | 135139.67 | 3861.80 | 260.05 |
| 人均地区生产总值 | 元 | 123607 | 78543 | 97736 |
| 人均公共财政预算收入 | 元 | 10921 | 5221 | 6758 |
| 居民人均可支配收入 | 元 | 41400 | 30192 | 29982 |
| 城镇居民人均可支配收入 | 元 | 51056 | 38952 | 39677 |
| 农村居民人均可支配收入 | 元 | 22675 | 18567 | 20414 |

备注:省市数据为快报数。

2

农村经济

NONG CUN JING JI

农业主要指标(一)

| | 单位 | 2018年 | 2019年 | 增减% |
|----------------|-------|--------|--------|-------|
| 农村劳动力 | 万人 | 13.18 | 12.95 | -1.7 |
| 农业机械总动力 | 万千瓦 | 80.5 | 80.5 | 0.0 |
| 化肥施用实物量 | 吨 | 71881 | 69868 | -2.8 |
| 化肥施用折纯量 | 吨 | 25864 | 25139 | -2.8 |
| 农村用电量 | 万千瓦小时 | 24936 | 25129 | 0.8 |
| 有效灌溉面积 | 万亩 | 49.6 | 49.6 | — |
| 农林牧渔业总产值(现行价格) | 万元 | 695548 | 783974 | 12.7 |
| 农业产值 | 万元 | 400945 | 401429 | 0.1 |
| 林业产值 | 万元 | 20598 | 16597 | -19.4 |
| 牧业产值 | 万元 | 77441 | 64819 | -16.3 |
| 渔业产值 | 万元 | 176003 | 269721 | 53.2 |
| 农林牧渔服务业 | 万元 | 20561 | 31408 | 52.8 |
| 农作物播种面积 | 万亩 | 122.90 | 122.32 | -0.5 |
| 粮食播种面积 | 万亩 | 113.12 | 111.9 | -1.1 |
| 棉花播种面积 | 万亩 | — | — | — |

农业主要指标(二)

| | 单位 | 2018年 | 2019年 | 增减% |
|----------|----|--------|--------|-------|
| 油料播种面积 | 万亩 | 2.48 | 2.54 | 2.4 |
| 粮食产量 | 吨 | 564767 | 567551 | 0.5 |
| 棉花产量 | 吨 | — | — | — |
| 油料产量 | 吨 | 4308 | 4590 | 6.5 |
| 大牲畜年末头数 | 头 | 100 | 100 | — |
| 其中:牛年末头数 | 头 | 100 | 100 | — |
| 猪年末存栏数 | 万头 | 3.86 | 1.25 | -67.6 |
| 猪出栏数 | 万头 | 6.98 | 4.48 | -35.8 |
| 三禽年末存栏数 | 万只 | 138 | 155.98 | 13.0 |
| 三禽出栏数 | 万只 | 422 | 338.4 | -19.8 |
| 禽蛋产量 | 万吨 | 0.74 | 0.83 | 12.2 |
| 羊年末存栏数 | 万只 | 0.45 | 0.25 | -44.4 |
| 水产品产量 | 万吨 | 4.49 | 4.62 | 2.9 |

分镇农、林、牧、渔业总产值

(按现行价格计算)

单位:万元

| | 合 计 | 农 业 | 林 业 | 牧 业 | 渔 业 | 农林牧渔 服务业 |
|------|--------|--------|-------|-------|--------|-------------|
| 合 计 | 607949 | 340187 | 15907 | 62630 | 168455 | 20770 |
| 黎城街道 | 29431 | 16649 | 641 | 9080 | 1664 | 1396 |
| 戴楼街道 | 41496 | 25621 | 2103 | 10475 | 1552 | 1746 |
| 金北街道 | 63413 | 42043 | 986 | 7856 | 10030 | 2497 |
| 金南镇 | 57602 | 36988 | 3168 | 7651 | 7457 | 2339 |
| 塔集镇 | 125956 | 63318 | 2189 | 7634 | 49969 | 2847 |
| 银涂镇 | 126025 | 59629 | 3194 | 6645 | 52497 | 4060 |
| 前锋镇 | 81556 | 45643 | 1243 | 4632 | 27996 | 2042 |
| 吕良镇 | 82469 | 50296 | 2383 | 8657 | 17291 | 3843 |

农林牧渔业增加值

单位:万元

| | 合计 | 农林 牧渔业 小计 | 农业 | 林业 | 牧业 | 渔业 | 农林 牧渔 服务业 |
|------------------|--------|-----------------|--------|-------|-------|--------|-----------------|
| 一、农林牧渔总产值(当年价格) | 783974 | 752566 | 401429 | 16597 | 64819 | 269721 | 31408 |
| 二、农林牧渔业中间消耗 | 320542 | 308690 | 143119 | 4950 | 35635 | 124986 | 11852 |
| (一)中间物质消耗 | — | 286697 | 127092 | 4384 | 34735 | 120486 | — |
| (二)对非物质生产部门的劳务支出 | — | 21993 | 16027 | 566 | 900 | 4500 | — |
| 三、农林牧渔业增加值 | 463432 | 443876 | 258310 | 11647 | 29184 | 144735 | 19556 |
| (一)固定资产折旧 | 17635 | — | — | — | — | — | — |
| (二)劳动者报酬 | 379703 | — | — | — | — | — | — |
| (三)生产税净额 | -7891 | — | — | — | — | — | — |
| 其中:生产补贴 | 7891 | — | — | — | — | — | — |
| (四)营业盈余 | 73985 | — | — | — | — | — | — |

农村组织、劳动力、耕地情况(一)

| | 社区居委会 (个) | 农业组 (个) | 村民委员会 (个) | 村民小组 (个) | 乡村户数 (户) | 乡村人口 (人) | 乡村实有 从业人员 (人) |
|------|--------------|------------|--------------|-------------|-------------|-------------|---------------------|
| 合 计 | 45 | 168 | 99 | 851 | 79093 | 245484 | 129505 |
| 黎城街道 | 18 | 77 | — | — | 7484 | 23765 | 12828 |
| 戴楼街道 | 5 | 19 | 6 | 81 | 5412 | 20829 | 10973 |
| 金北街道 | 3 | 12 | 13 | 109 | 7937 | 27066 | 12964 |
| 金南镇 | 4 | 12 | 15 | 120 | 10565 | 30536 | 17827 |
| 塔集镇 | 6 | 15 | 18 | 147 | 15301 | 42742 | 19759 |
| 银涂镇 | 5 | 17 | 20 | 149 | 15111 | 44367 | 21556 |
| 前锋镇 | — | — | 12 | 122 | 7132 | 24852 | 14771 |
| 吕良镇 | 4 | 16 | 15 | 123 | 10151 | 31327 | 18827 |
| 其 他 | — | — | — | — | — | — | — |

农村组织、劳动力、耕地情况(二)

| | 1、农林 牧渔业 从业人员 (人) | 其中： 种植业 从业人员 (人) | 2、工业 从业人员 (人) | 3、建筑业 从业人员 (人) | 4、其他 从业人员 (人) | 年末实有 耕地 (亩) | 常年蔬菜 耕地面积 (亩) |
|------|----------------------------|---------------------------|---------------------|----------------------|---------------------|-------------------|---------------------|
| 合 计 | 43242 | 34525 | 36344 | 24638 | 25281 | 750152 | 22916 |
| 黎城街道 | 1336 | 956 | 5346 | 2721 | 3425 | 26228 | 2491 |
| 戴楼街道 | 2838 | 2210 | 3630 | 2389 | 2316 | 69006 | 2507 |
| 金北街道 | 6416 | 3818 | 2679 | 2677 | 2892 | 100018 | 2561 |
| 金南镇 | 6704 | 5767 | 3951 | 3515 | 2857 | 81386 | 2986 |
| 塔集镇 | 7521 | 5461 | 4023 | 5018 | 3197 | 90626 | 3702 |
| 银涂镇 | 5712 | 3715 | 8004 | 4161 | 4279 | 110043 | 3581 |
| 前锋镇 | 6204 | 4986 | 3305 | 2049 | 3213 | 91177 | 1104 |
| 吕良镇 | 6511 | 7612 | 5406 | 2108 | 3102 | 100783 | 3578 |
| 其 他 | — | — | — | — | — | 80885 | 406 |

农业主要产品生产情况(一)

单位:亩、公斤、吨

| | 农作物 总播种 面积 | 一、粮食作物合计 | | | (一)夏收粮食 | | | 1、夏收谷物 | | | 其中:小麦 | | | 2、蚕豌豆 | | |
|------|------------------|----------|--------|--------|---------|--------|--------|--------|--------|--------|--------|--------|--------|-------|--------|-----|
| | | 面积 | 亩 产 | 总产 | 面积 | 亩 产 | 总产 | 面积 | 亩 产 | 总产 | 面积 | 亩 产 | 总产 | 面积 | 亩 产 | 总产 |
| 合计 | 1223211 | 1119000 | 507 | 567551 | 523950 | 393 | 205823 | 519450 | 395 | 205010 | 519450 | 395 | 205010 | 4500 | 181 | 813 |
| 黎城街道 | 42859 | 35269 | 503 | 17733 | 17122 | 394 | 6754 | 16957 | 397 | 6724 | 16957 | 397 | 6724 | 165 | 179 | 30 |
| 戴楼街道 | 99413 | 90640 | 503 | 45600 | 41390 | 389 | 16107 | 40896 | 392 | 16018 | 40896 | 392 | 16018 | 494 | 180 | 89 |
| 金北街道 | 167271 | 156521 | 504 | 78942 | 76614 | 395 | 30263 | 75892 | 397 | 30129 | 75892 | 397 | 30129 | 722 | 185 | 134 |
| 金南镇 | 139149 | 126666 | 508 | 64338 | 58576 | 392 | 22943 | 58050 | 394 | 22852 | 58050 | 394 | 22852 | 526 | 173 | 91 |
| 塔集镇 | 137578 | 111986 | 510 | 57058 | 51275 | 391 | 20070 | 50742 | 394 | 19975 | 50742 | 394 | 19975 | 533 | 177 | 94 |
| 银涂镇 | 172380 | 159163 | 507 | 80631 | 73558 | 393 | 28877 | 72748 | 395 | 28736 | 72748 | 395 | 28736 | 810 | 174 | 141 |
| 前锋镇 | 179606 | 170177 | 510 | 86803 | 77751 | 394 | 30636 | 77200 | 396 | 30537 | 77200 | 396 | 30537 | 551 | 179 | 99 |
| 吕良镇 | 178693 | 168293 | 511 | 85977 | 77708 | 393 | 30531 | 77009 | 395 | 30395 | 77009 | 395 | 30395 | 699 | 194 | 136 |
| 宝应湖 | 78981 | 73519 | 504 | 37038 | 36972 | 394 | 14555 | 36972 | 394 | 14555 | 36972 | 394 | 14555 | — | — | — |
| 复兴圩 | 21800 | 21591 | 500 | 10792 | 10684 | 393 | 4199 | 10684 | 393 | 4199 | 10684 | 393 | 4199 | — | — | — |
| 其他 | 5480 | 5174 | 510 | 2637 | 2300 | 387 | 890 | 2300 | 387 | 890 | 2300 | 387 | 890 | — | — | — |

农业主要产品生产情况(二)

单位:亩、公斤、吨

| | (二)秋收粮食 | | | 1、秋收谷物 | | | (1)稻谷 | | | #杂交稻 | | | #粳稻 | | |
|------|---------|-----|--------|--------|-----|--------|--------|-----|--------|--------|-----|--------|--------|-----|--------|
| | 面积 | 亩产 | 总产 | 面积 | 亩产 | 总产 | 面积 | 亩产 | 总产 | 面积 | 亩产 | 总产 | 面积 | 亩产 | 总产 |
| 合计 | 595050 | 608 | 361728 | 587100 | 612 | 359070 | 574350 | 616 | 353800 | 298288 | 609 | 181556 | 275012 | 624 | 171637 |
| 黎城街道 | 18147 | 605 | 10980 | 17951 | 607 | 10900 | 17590 | 611 | 10752 | 10587 | 606 | 6411 | 7003 | 620 | 4342 |
| 戴楼街道 | 49250 | 599 | 29494 | 48250 | 604 | 29153 | 47777 | 606 | 28961 | 43594 | 605 | 26375 | 3983 | 620 | 2469 |
| 金北街道 | 79907 | 609 | 48679 | 78731 | 613 | 48301 | 78526 | 614 | 48218 | 62843 | 611 | 38394 | 15683 | 626 | 9824 |
| 金南镇 | 68090 | 608 | 41395 | 66806 | 613 | 40946 | 66282 | 615 | 40733 | 36695 | 608 | 22311 | 29381 | 623 | 18304 |
| 塔集镇 | 60711 | 609 | 36989 | 60083 | 612 | 36766 | 59672 | 613 | 36598 | 39174 | 608 | 23828 | 20498 | 623 | 12770 |
| 银涂镇 | 85605 | 605 | 51755 | 84666 | 608 | 51463 | 80281 | 618 | 49638 | 32647 | 610 | 19915 | 47634 | 624 | 29724 |
| 前锋镇 | 92426 | 608 | 56168 | 91303 | 611 | 55827 | 86140 | 623 | 53692 | 14368 | 611 | 8782 | 71357 | 626 | 44669 |
| 吕良镇 | 90585 | 612 | 55446 | 89564 | 615 | 55102 | 88724 | 617 | 54757 | 48993 | 610 | 29880 | 39642 | 626 | 24825 |
| 宝应湖 | 36547 | 615 | 22483 | 36065 | 618 | 22299 | 35710 | 620 | 22151 | 1025 | 608 | 623 | 34685 | 621 | 21527 |
| 复兴圩 | 10907 | 604 | 6593 | 10811 | 607 | 6567 | 10778 | 608 | 6554 | 7283 | 603 | 4392 | 3495 | 619 | 2162 |
| 其他 | 2874 | 608 | 1747 | 2869 | 609 | 1746 | 2869 | 609 | 1746 | 1079 | 599 | 646 | 1650 | 618 | 1020 |

农业主要产品生产情况(三)

单位:亩、公斤、吨

| | #糯稻 | | | (2)玉米 | | | 2、秋收豆类 | | | (1)大豆 | | | (2) 杂豆 | | |
|------|------|-----|-----|-------|-----|------|--------|-----|-----|-------|-----|-----|--------|-----|-----|
| | 面积 | 亩产 | 总产 | 面积 | 亩产 | 总产 | 面积 | 亩产 | 总产 | 面积 | 亩产 | 总产 | 面积 | 亩产 | 总产 |
| 全 县 | 1050 | 579 | 608 | 12750 | 413 | 5270 | 4500 | 202 | 933 | 3450 | 213 | 736 | 1050 | 188 | 197 |
| 黎城街道 | — | — | — | 361 | 410 | 148 | 65 | 198 | 14 | 65 | 213 | 14 | — | — | — |
| 戴楼街道 | 200 | 582 | 116 | 473 | 406 | 192 | 537 | 201 | 111 | 412 | 212 | 87 | 125 | 189 | 24 |
| 金北街道 | — | — | — | 205 | 405 | 83 | 727 | 202 | 155 | 641 | 216 | 138 | 86 | 191 | 16 |
| 金南镇 | 206 | 574 | 118 | 524 | 406 | 213 | 669 | 198 | 141 | 627 | 212 | 133 | 42 | 190 | 8 |
| 塔集镇 | — | — | — | 411 | 409 | 168 | 316 | 206 | 67 | 316 | 211 | 67 | — | — | — |
| 银涂镇 | — | — | — | 4385 | 416 | 1825 | 603 | 205 | 123 | 421 | 212 | 89 | 182 | 188 | 34 |
| 前锋镇 | 415 | 581 | 241 | 5163 | 414 | 2135 | 730 | 203 | 143 | 236 | 213 | 50 | 494 | 187 | 92 |
| 吕良镇 | 89 | 582 | 52 | 840 | 411 | 345 | 585 | 204 | 125 | 553 | 216 | 119 | 32 | 187 | 6 |
| 宝应湖 | — | — | — | 355 | 417 | 148 | 187 | 206 | 37 | 98 | 209 | 20 | 89 | 186 | 17 |
| 复兴圩 | — | — | — | 33 | 394 | 13 | 76 | 198 | 16 | 76 | 211 | 16 | — | — | — |
| 其 他 | 140 | 571 | 80 | — | — | — | 5 | 200 | 1 | 5 | 204 | 1 | — | — | — |

农业主要产品生产情况(四)

单位:亩、公斤、吨

| | 3、薯类 | | | 二、油料合计 | | | (1)花生 | | | (2)油菜籽 | | | (3)芝麻 | | |
|------|------|-----|------|--------|-----|------|-------|-----|-----|--------|-----|------|-------|-----|----|
| | 面积 | 亩 | 总产 | 面积 | 亩 | 总产 | 面积 | 亩 | 总产 | 面积 | 亩 | 总产 | 面积 | 亩 | 总产 |
| 合计 | 3450 | 500 | 1725 | 25350 | 181 | 4590 | 900 | 223 | 201 | 23850 | 181 | 4309 | 600 | 133 | 80 |
| 黎城街道 | 131 | 499 | 65 | 869 | 188 | 163 | 202 | 218 | 44 | 622 | 182 | 113 | 45 | 133 | 6 |
| 戴楼街道 | 463 | 497 | 230 | 874 | 183 | 160 | 208 | 221 | 46 | 617 | 175 | 108 | 49 | 122 | 6 |
| 金北街道 | 449 | 498 | 224 | 3079 | 179 | 551 | — | — | — | 3036 | 180 | 545 | 43 | 140 | 6 |
| 金南镇 | 615 | 500 | 308 | 3942 | 183 | 720 | 129 | 225 | 29 | 3737 | 182 | 681 | 76 | 132 | 10 |
| 塔集镇 | 312 | 500 | 156 | 6774 | 181 | 1226 | — | — | — | 6774 | 181 | 1226 | — | — | — |
| 银涂镇 | 336 | 500 | 168 | 4500 | 180 | 809 | — | — | — | 4377 | 181 | 792 | 123 | 138 | 17 |
| 前锋镇 | 393 | 504 | 198 | 1762 | 179 | 316 | 213 | 225 | 48 | 1313 | 181 | 237 | 236 | 131 | 31 |
| 吕良镇 | 436 | 501 | 219 | 1386 | 177 | 246 | — | — | — | 1358 | 178 | 242 | 28 | 143 | 4 |
| 宝应湖 | 295 | 500 | 148 | 1911 | 185 | 354 | 148 | 230 | 34 | 1763 | 182 | 320 | — | — | — |
| 复兴圩 | 20 | 499 | 10 | — | — | — | — | — | — | — | — | — | — | — | — |
| 其他 | — | — | — | 253 | 178 | 45 | — | — | — | 253 | 178 | 45 | — | — | — |

农业主要产品生产情况(五)

单位:亩、公斤、吨

| | 三、蔬菜 瓜果 面积 | (一)蔬菜 | | (二)瓜类 | | #西瓜 | | 四、其他 农作物 面积 | 1、青饲 料面积 | 2、其它 面积 |
|------|------------------|-------|--------|-------|------|------|------|-------------------|-------------|------------|
| | | 面积 | 总产 | 面积 | 总产 | 面积 | 总产 | | | |
| 合计 | 77220 | 73770 | 208586 | 3450 | 4627 | 2130 | 1769 | 1641 | 78 | 1563 |
| 黎城街道 | 5996 | 5295 | 14913 | 701 | 965 | 551 | 508 | 725 | — | 725 |
| 戴楼街道 | 7899 | 7793 | 21356 | 106 | 134 | 59 | 65 | — | — | — |
| 金北街道 | 7385 | 7385 | 23193 | — | — | — | — | 286 | — | 286 |
| 金南镇 | 8523 | 7764 | 31496 | 759 | 942 | 526 | 309 | 18 | — | 18 |
| 塔集镇 | 18703 | 18267 | 35975 | 436 | 415 | 287 | 284 | 115 | — | 115 |
| 银涂镇 | 8531 | 8184 | 27236 | 347 | 626 | 226 | 167 | 186 | — | 186 |
| 前锋镇 | 7667 | 7304 | 22863 | 363 | 683 | 146 | 126 | — | — | — |
| 吕良镇 | 9014 | 8645 | 24363 | 369 | 281 | 150 | 118 | — | — | — |
| 宝应湖 | 3303 | 3064 | 7093 | 239 | 298 | 120 | 125 | 248 | 78 | 170 |
| 复兴圩 | 199 | 69 | 98 | 130 | 283 | 65 | 67 | 10 | — | 10 |
| 其他 | — | — | — | — | — | — | — | 53 | — | 53 |

畜牧业生产及渔业产量情况

| | | 单位 | 2018年 | 2019年 | 增减% |
|-----------|----------|----|--------|--------|-------|
| 当年出栏量 | 一、猪 | 万头 | 6.98 | 4.48 | -35.8 |
| | 二、羊 | 万只 | 0.51 | 0.26 | -49.0 |
| | 三、家禽 | 万只 | 422.00 | 338.40 | -19.8 |
| 期末存栏量 | 一、猪 | 万头 | 3.86 | 1.25 | -67.6 |
| | 其中:能繁殖母猪 | 万头 | 0.27 | 0.16 | -40.7 |
| | 二、羊 | 万只 | 0.45 | 0.25 | -44.4 |
| | 三、家禽 | 万只 | 138.00 | 155.98 | 13.0 |
| 肉类鱼类及其他产量 | 一、肉类总产量 | 吨 | 10854 | 9324 | -14.1 |
| | (一)猪 | 吨 | 4565 | 3677 | -19.5 |
| | (二)羊 | 吨 | 86 | 29 | -66.3 |
| | (三)禽肉 | 吨 | 6175 | 5602 | -9.3 |
| | (四)其他肉产量 | 吨 | 25 | 16 | -36.0 |
| | 二、禽蛋产量 | 吨 | 7388 | 8350 | 13.0 |
| | 三、渔业产量 | 吨 | 44948 | 46238 | 2.9 |
| | 1、淡水产量 | 吨 | 38867 | 40336 | 3.8 |
| | 2、淡水产量 | 吨 | 6081 | 5902 | -2.9 |

农业机械年末拥有量

| | 单 位 | 数量 |
|------------|------|-------------|
| 农业机械总动力 | 千瓦 | 763747 |
| 一、动力机械 | | |
| 大中型拖拉机 | 台/千瓦 | 4038/302520 |
| 小型拖拉机 | 台/千瓦 | 7060/77432 |
| 二、种植业机械 | | |
| (一)耕作机械 | 台 | 8401 |
| (二)种植施肥机械 | | |
| 1、播种机 | 台 | 6982 |
| 2、水稻种植机械 | 台/千瓦 | 1250/12230 |
| (三)农用排灌机械 | | |
| 1、排灌动力机械 | 台/千瓦 | — |
| 2、农用水泵 | 台 | 9633 |
| 3、节水灌溉类机械 | 套 | 239 |
| (四)植保机械 | | |
| 机动喷雾(粉)机 | 台/千瓦 | 12356/26711 |
| (五)收获机械 | | |
| 1、联合收割机 | 台/千瓦 | 3022/178077 |
| 2、其他收割机械 | 台/千瓦 | 57/2727 |
| 三、农副产品加工机械 | | |
| 农副产品加工动力机械 | 台/千瓦 | 1177/15865 |
| 农副产品加工作业机械 | 台 | 1226 |
| 四、畜牧业机械 | 台/千瓦 | 2778/14722 |
| 五、渔业机械 | 台/千瓦 | 18828/54873 |
| 六、运输机械 | | |
| 手持变型运输机 | 辆/千瓦 | — |
| 七、农田基本建设机械 | 台/千瓦 | 3649/39397 |

农村电气化和农业化学化情况(一)

| | 1、农村用电量 (万千瓦小时) | 2、农用化肥施用量(实物量、吨) | | | | | |
|------|--------------------|------------------|-------|-------|------|------|-------|
| | | 合计 | 1、氮肥 | #尿素 | 2、磷肥 | 3、钾肥 | 4、复合肥 |
| 合 计 | 25129 | 70813 | 39013 | 30113 | 4486 | 683 | 26631 |
| 黎城街道 | 2096 | 3182 | 1337 | 1273 | 393 | 49 | 1403 |
| 戴楼街道 | 3438 | 5327 | 2186 | 1861 | 27 | 43 | 3071 |
| 金北街道 | 2743 | 8815 | 4239 | 2801 | 151 | 89 | 4336 |
| 金南镇 | 2196 | 7736 | 3817 | 2860 | 1176 | 57 | 2686 |
| 塔集镇 | 3103 | 12083 | 6986 | 5278 | 1227 | 93 | 3777 |
| 银涂镇 | 4551 | 8063 | 3942 | 3107 | 513 | 183 | 3425 |
| 前锋镇 | 1693 | 7187 | 4203 | 3534 | 113 | 42 | 2829 |
| 吕良镇 | 3323 | 12465 | 7634 | 6263 | 54 | 67 | 4710 |
| 宝应湖 | 1374 | 4317 | 3498 | 2341 | 582 | — | 237 |
| 复兴圩 | 612 | 1370 | 1085 | 698 | 204 | 32 | 49 |
| 其 他 | — | 268 | 86 | 97 | 46 | 28 | 108 |

农村电气化和农业化学化情况(二)

| | 3、农膜使用量 (公斤) | #地膜使用量 (公斤) | 地膜覆盖面积 (亩) | 4、农用柴油 (吨) | 5、农药施用量 (公斤) |
|------|-----------------|----------------|---------------|---------------|-----------------|
| 合 计 | 94894 | 25782 | 9885 | 21684 | 331270 |
| 黎城街道 | 14435 | 4013 | 1006 | 835 | 18578 |
| 戴楼街道 | 11434 | 2967 | 1493 | 2149 | 44136 |
| 金北街道 | 12042 | 2941 | 908 | 2393 | 24947 |
| 金南镇 | 1386 | 287 | 314 | 2147 | 42051 |
| 塔集镇 | 6523 | 1699 | 1452 | 3345 | 50969 |
| 银涂镇 | 25409 | 4763 | 1293 | 4772 | 46012 |
| 前锋镇 | 5891 | 926 | 571 | 2763 | 67246 |
| 吕良镇 | 10301 | 2637 | 1331 | 2901 | 28982 |
| 宝应湖 | 6572 | 5251 | 1050 | 131 | 8298 |
| 复兴圩 | 901 | 298 | 467 | 248 | 51 |
| 其 他 | — | — | — | — | — |

农业开发项目及投资情况

单位:万元、万亩

| | 投资 | | | 开发任务 |
|--------------|--------|--------|------|-------------|
| | 小计 | 财政资金 | 自筹资金 | 建设高 标准农田 |
| 合 计 | 6287 | 6287 | — | 3.4 |
| 金南镇高标准农田建设项目 | 2699.5 | 2699.5 | — | 1.5 |
| 银涂镇高标准农田建设项目 | 1687.5 | 1687.5 | — | 0.9 |
| 前锋镇高标准农田建设 | 912.5 | 912.5 | — | 0.5 |
| 吕良镇高标准农田建设项目 | 987.5 | 987.5 | — | 0.5 |

林业生产情况

| | 单 位 | 2018年 | 2019年 | 增减% |
|---------|------|-------|-------|-------|
| 一、植树株数 | 万株 | 67.5 | 109 | 61.5 |
| 其中：四旁植树 | 万株 | 40 | 79 | 97.5 |
| 二、成片造林 | 公顷 | 305 | 548 | 79.6 |
| 其中：抬田 | 公顷 | — | 0 | — |
| 三、农田林网 | 公顷 | 1333 | 667 | -49.9 |
| 1、新建 | 公顷 | — | 0 | — |
| 2、完善 | 公顷 | 1333 | 667 | -49.9 |
| 四、道路绿化 | 千米 | — | 0 | — |
| 五、林业育苗 | 公顷 | 565 | 588 | 4 |
| 生产苗木 | 万株 | 1405 | 1430 | 0.02 |
| 六、果树面积 | 公顷 | 80 | 94 | 17.5 |
| 总产量 | 吨 | 2200 | 2300 | 4.5 |
| 七、采伐林木 | 万立方米 | 3.92 | 3.82 | -2.6 |
| 1、集体 | 万立方米 | 0.78 | 1.36 | 74.3 |
| 2、个人 | 万立方米 | 3.14 | 2.46 | -21.7 |
| 八、森林覆盖率 | % | 14.3 | 14.46 | 0.01 |

镇到村主要指标情况(一)

| | 乡村人口 (人) | 乡村实有 从业人员 (人) | 粮食产量 (吨) | 油料产量 (吨) | 农业总产值 (现行价格) (万元) |
|-------------|-------------|---------------------|-------------|-------------|-------------------------|
| 黎城街道 | 23765 | 12828 | 17733 | 163 | 29431 |
| 黎城街道郑岗社区居委会 | 898 | 546 | — | — | — |
| 黎城街道黎城社区居委会 | 3042 | 2031 | 5 | 5 | 1231 |
| 黎城街道徐梁社区居委会 | 2347 | 1133 | — | — | 1975 |
| 黎城街道工农社区居委会 | 2548 | 1621 | 5256 | 54 | 7201 |
| 黎城街道任庄社区居委会 | 2556 | 985 | 3148 | 51 | 4212 |
| 黎城街道顺河社区居委会 | 2359 | 981 | — | — | 750 |
| 黎城街道上湾社区居委会 | 2618 | 1182 | — | — | 178 |
| 黎城街道大兴社区居委会 | 2582 | 1420 | — | — | 3472 |
| 黎城街道九里社区居委会 | 2142 | 1109 | 3695 | 21 | 4858 |
| 黎城街道黎东社区居委会 | 2673 | 1820 | 5629 | 32 | 5554 |

镇到村主要指标情况(二)

| | 乡村人口 (人) | 乡村实有 从业人员 (人) | 粮食产量 (吨) | 油料产量 (吨) | 农业总产值 (现行价格) (万元) |
|-------------|-------------|---------------------|-------------|-------------|-------------------------|
| 戴楼街道 | 20829 | 19073 | 45600 | 160 | 41496 |
| 戴楼街道金西社区居委会 | 526 | 86 | — | — | — |
| 戴楼街道永丰社区居委会 | 1396 | 516 | 4723 | 9 | 3801 |
| 戴楼街道官路社区居委会 | 299 | 91 | — | — | — |
| 戴楼街道戴楼社区居委会 | 2568 | 1326 | 4311 | 20 | 3582 |
| 戴楼街道牌楼社区居委会 | 2852 | 1311 | 4819 | 15 | 3098 |
| 戴楼街道衡阳村委会 | 2213 | 1421 | 4976 | 16 | 3906 |
| 戴楼街道新塘村委会 | 2498 | 1099 | 5328 | 19 | 5029 |
| 戴楼街道小集村委会 | 2515 | 1180 | 4408 | 17 | 5829 |
| 戴楼街道官塘村委会 | 2297 | 1206 | 5193 | 17 | 5878 |
| 戴楼街道红岭村委会 | 1796 | 1290 | 6186 | 20 | 5713 |
| 戴楼街道楼庄村委会 | 1709 | 1409 | 5288 | 20 | 4591 |
| 金西农场 | 160 | 38 | 368 | 7 | 69 |

镇到村主要指标情况(三)

| | 乡村人口 (人) | 乡村实有 从业人员 (人) | 粮食产量 (吨) | 油料产量 (吨) | 农业总产值 (现行价格) (万元) |
|-------------|-------------|---------------------|-------------|-------------|-------------------------|
| 金北街道 | 27066 | 12964 | 78942 | 551 | 63413 |
| 金北街道新宁社区居委会 | — | — | 601 | 8 | 385 |
| 金北街道新港社区居委会 | — | — | 4536 | 36 | 3738 |
| 金北街道新街社区居委会 | — | — | 848 | 10 | 1812 |
| 金北街道金港社区居委会 | — | — | 2924 | 30 | 791 |
| 金北街道军王村委会 | 2271 | 1126 | 6887 | 46 | 5089 |
| 金北街道南宁村委会 | 1987 | 992 | 6102 | 39 | 4358 |
| 金北街道新桥村委会 | 2250 | 1293 | 5312 | 26 | 4920 |
| 金北街道邬桥村委会 | 1436 | 804 | 3459 | 36 | 2760 |
| 金北街道万坝村委会 | 1236 | 714 | 2982 | 28 | 2564 |
| 金北街道刘庄村委会 | 2778 | 1561 | 6155 | 52 | 4906 |
| 金北街道应集村委会 | 2224 | 809 | 6064 | 36 | 4742 |
| 金北街道马港村委会 | 2351 | 814 | 5616 | 47 | 5523 |
| 金北街道张方村委会 | 1820 | 996 | 4248 | 26 | 5113 |
| 金北街道陈渡村委会 | 2051 | 884 | 5064 | 32 | 4255 |
| 金北街道董河村委会 | 2380 | 959 | 6452 | 22 | 4656 |
| 金北街道万庄村委会 | 2013 | 871 | 5936 | 51 | 3996 |
| 金北街道洪圩村委会 | 2269 | 1141 | 5756 | 26 | 3805 |

镇到村主要指标情况(四)

| | 乡村人口 (人) | 乡村实有 从业人员 (人) | 粮食产量 (吨) | 油料产量 (吨) | 农业总产值 (现行价格) (万元) |
|------------|-------------|---------------------|-------------|-------------|-------------------------|
| 金南镇 | 30536 | 17827 | 64338 | 720 | 57602 |
| 金南镇金南社区居委会 | 853 | 510 | — | — | — |
| 金南镇金沟社区居委会 | 753 | 342 | 456 | 6 | 325 |
| 金南镇卞塘社区居委会 | 1352 | 985 | 1085 | 21 | 980 |
| 金南镇福寿社区居委会 | 1601 | 1103 | 3825 | 52 | 3750 |
| 金南镇三车村委会 | 1730 | 935 | 4598 | 45 | 3920 |
| 金南镇拾饭村委会 | 1658 | 925 | 4280 | 55 | 3270 |
| 金南镇宋墩村委会 | 1621 | 1275 | 4225 | 43 | 3400 |
| 金南镇时墩村委会 | 1820 | 1350 | 3953 | 35 | 3401 |
| 金南镇五里村委会 | 1716 | 953 | 3615 | 39 | 3550 |
| 金南镇吴桥村委会 | 1865 | 1102 | 3350 | 32 | 3510 |
| 金南镇王庄村委会 | 2105 | 1418 | 5395 | 44 | 3990 |
| 金南镇南宫村委会 | 1719 | 1006 | 2896 | 45 | 3115 |
| 金南镇新坝村委会 | 1608 | 879 | 3230 | 52 | 3915 |
| 金南镇南桥村委会 | 1763 | 756 | 3300 | 41 | 3117 |
| 金南镇新杨村委会 | 1503 | 325 | 4150 | 43 | 2558 |
| 金南镇华家坝村委会 | 1221 | 855 | 2064 | 41 | 2050 |
| 金南镇缸庙村委会 | 1036 | 615 | 2905 | 27 | 3600 |
| 金南镇连湖村委会 | 1604 | 768 | 4395 | 44 | 3871 |
| 金南镇南望村委会 | 3008 | 1725 | 6616 | 55 | 5280 |

镇到村主要指标情况(五)

| | 乡村人口 (人) | 乡村实有 从业人员 (人) | 粮食产量 (吨) | 油料产量 (吨) | 农业总产值 (现行价格) (万元) |
|------------|-------------|---------------------|-------------|-------------|-------------------------|
| 塔集镇 | 42742 | 19759 | 57058 | 1226 | 125956 |
| 塔集镇古镇社区居委会 | 1142 | 713 | — | — | — |
| 塔集镇庙沟社区居委会 | 365 | 136 | — | — | — |
| 塔集镇塔集社区居委会 | 487 | 392 | — | — | — |
| 塔集镇夹沟社区居委会 | 668 | 307 | — | — | — |
| 塔集镇陆河村委会 | 2435 | 1130 | 7179 | 24 | 6871 |
| 塔集镇东方红村委会 | 2052 | 1108 | 3037 | 28 | 7138 |
| 塔集镇高桥村委会 | 1909 | 858 | 5357 | 30 | 2590 |
| 塔集镇联合村委会 | 1778 | 875 | 4475 | 39 | 6517 |
| 塔集镇新华村委会 | 1965 | 950 | 11810 | 43 | 5755 |
| 塔集镇岔河村委会 | 1415 | 857 | 8392 | 12 | 4422 |
| 塔集镇安乐村委会 | 1874 | 844 | 8308 | 13 | 9524 |
| 塔集镇三柳村委会 | 2229 | 702 | 8356 | 37 | 5637 |
| 塔集镇双桥村委会 | 2263 | 1056 | 576 | 39 | 1353 |
| 塔集镇金平村委会 | 1260 | 690 | 1544 | 15 | 3628 |
| 塔集镇龚河村委会 | 2015 | 875 | 5305 | 156 | 7467 |
| 塔集镇闵桥村委会 | 2192 | 769 | 4757 | 48 | 4178 |
| 塔集镇双庙村委会 | 2103 | 875 | 7139 | 214 | 6778 |
| 塔集镇太平村委会 | 2225 | 1101 | 8372 | 53 | 9675 |
| 塔集镇药王村委会 | 2012 | 893 | 8277 | 33 | 9578 |
| 塔集镇甫坝村委会 | 1832 | 1040 | 5563 | 51 | 5074 |
| 塔集镇施尖村委会 | 2175 | 841 | 8389 | 82 | 5714 |
| 塔集镇小桥村委会 | 1663 | 907 | 8352 | 8 | 5629 |
| 塔集镇横桥村委会 | 2336 | 778 | 8960 | 194 | 9056 |
| 塔集镇金桥村委会 | 2347 | 1062 | 9945 | 108 | 9371 |

镇到村主要指标情况(六)

| | 乡村人口 (人) | 乡村实有 从业人员 (人) | 粮食产量 (吨) | 油料产量 (吨) | 农业总产值 (现行价格) (万元) |
|------------|-------------|---------------------|-------------|-------------|-------------------------|
| 银涂镇 | 44367 | 21556 | 80631 | 809 | 126025 |
| 银涂镇银集社区居委会 | 2035 | 1915 | 0 | 2 | 147 |
| 银涂镇通衢社区居委会 | 1122 | 324 | — | — | — |
| 银涂镇淮建社区居委会 | 1021 | 346 | 597 | 13 | 1521 |
| 银涂镇港中社区居委会 | 1469 | 784 | 1090 | 6 | 988 |
| 银涂镇红湖社区居委会 | 2085 | 1168 | 2933 | 22 | 3886 |
| 银涂镇劳动村委会 | 1473 | 684 | 2487 | 35 | 4536 |
| 银涂镇复连村委会 | 2085 | 1061 | 4537 | 51 | 6203 |
| 银涂镇团结村委会 | 1518 | 566 | 4035 | 76 | 4718 |
| 银涂镇天堂村委会 | 1303 | 572 | 3770 | 37 | 4289 |
| 银涂镇何营村委会 | 1247 | 590 | 2335 | 46 | 3317 |
| 银涂镇新胜村委会 | 1746 | 843 | 6351 | 41 | 5778 |
| 银涂镇刘坝村委会 | 1839 | 750 | 3787 | 39 | 6636 |
| 银涂镇永祥村委会 | 1515 | 803 | 1719 | 26 | 3996 |
| 银涂镇高沈村委会 | 1610 | 837 | 3601 | 33 | 4600 |
| 银涂镇利生村委会 | 1250 | 643 | 1365 | 39 | 3488 |
| 银涂镇秦庄村委会 | 3418 | 1438 | 3668 | 57 | 14361 |
| 银涂镇五星村委会 | 2857 | 1201 | 6931 | 67 | 11804 |
| 银涂镇唐港村委会 | 2121 | 812 | 7786 | 56 | 12292 |
| 银涂镇于沟村委会 | 2798 | 819 | 11438 | 56 | 14083 |
| 银涂镇新淮村委会 | 2779 | 1360 | 9153 | 51 | 14472 |
| 银涂镇涂沟村委会 | 1114 | 908 | 650 | 10 | 3953 |
| 银涂镇高邮湖村委会 | 2433 | 1328 | 716 | 26 | 216 |
| 银涂镇湖滨村委会 | 899 | 628 | 122 | 6 | 93 |
| 银涂镇东湖村委会 | 1523 | 581 | 1007 | 9 | 463 |
| 银涂镇三河村委会 | 1112 | 604 | 542 | 6 | 185 |

镇到村主要指标情况(七)

| | 乡村人口 (人) | 乡村实有 从业人员 (人) | 粮食产量 (吨) | 油料产量 (吨) | 农业总产值 (现行价格) (万元) |
|------------|-------------|---------------------|-------------|-------------|-------------------------|
| 前锋镇 | 24852 | 14771 | 86803 | 316 | 81556 |
| 前锋镇淮武村委会 | 2008 | 1337 | 4032 | 24 | 5419 |
| 前锋镇淮胜村委会 | 2635 | 1549 | 4805 | 23 | 5762 |
| 前锋镇淮村村委会 | 2130 | 1335 | 5909 | 24 | 5448 |
| 前锋镇同心村委会 | 2014 | 1238 | 8818 | 21 | 6514 |
| 前锋镇合意村委会 | 1515 | 784 | 5819 | 20 | 5365 |
| 前锋镇民生村委会 | 1676 | 1089 | 6005 | 20 | 5372 |
| 前锋镇中兴村委会 | 2003 | 909 | 6132 | 33 | 5459 |
| 前锋镇阮桥村委会 | 2292 | 1330 | 14506 | 41 | 9150 |
| 前锋镇郑圩村委会 | 2923 | 1833 | 13931 | 48 | 9406 |
| 前锋镇东滩村委会 | 1570 | 843 | 5622 | 23 | 7174 |
| 前锋镇前锋村委会 | 2017 | 1185 | 8496 | 33 | 6142 |
| 前锋镇白马湖村委会 | 2069 | 1339 | 2728 | 6 | 10345 |

镇到村主要指标情况(八)

| | 乡村人口 (人) | 乡村实有 从业人员 (人) | 粮食产量 (吨) | 油料产量 (吨) | 农业总产值 (现行价格) (万元) |
|------------|-------------|---------------------|-------------|-------------|-------------------------|
| 吕良镇 | 31327 | 18827 | 85977 | 246 | 82469 |
| 吕良镇泰山社区居委会 | 1960 | 657 | 2220 | 4 | 4285 |
| 吕良镇大庄社区居委会 | 902 | 556 | 2856 | 7 | 2986 |
| 吕良镇兴隆居委会 | 308 | 264 | — | — | — |
| 吕良镇赤水村委会 | 2292 | 1488 | 9626 | 22 | 7333 |
| 吕良镇幸福村委会 | 2164 | 1547 | 9536 | 8 | 7005 |
| 吕良镇陈庄村委会 | 2218 | 1337 | 5914 | 19 | 6302 |
| 吕良镇金淮村委会 | 1573 | 1064 | 5577 | 12 | 4945 |
| 吕良镇孙集村委会 | 1345 | 716 | 2363 | 1 | 4451 |
| 吕良镇花园村委会 | 1253 | 880 | 4317 | 1 | 4204 |
| 吕良镇付圩村委会 | 1074 | 656 | 3425 | 13 | 2734 |
| 吕良镇沿湖村委会 | 1725 | 1341 | 5307 | 20 | 4905 |
| 吕良镇三圆村委会 | 1417 | 820 | 3335 | 22 | 6793 |
| 吕良镇军舍村委会 | 1920 | 1038 | 3841 | 23 | 6244 |
| 吕良镇振兴村村委会 | 2363 | 1572 | 7042 | 25 | 3930 |
| 吕良镇新丰村村委会 | 2401 | 1208 | 5591 | 0 | 4729 |
| 吕良镇丰乐村村委会 | 1872 | 1284 | 5807 | 25 | 3593 |
| 吕良镇张坝村村委会 | 1807 | 881 | 509 | 21 | 2654 |
| 吕良镇前进村村委会 | 2733 | 1518 | 8711 | 24 | 5376 |

村级集体经济收入、负债、净资产(一)

单位:万元

| | 村(居)名称 | 债务 | 经营性收入 | 所有者权益 | 排名 |
|------|--------|--------|--------|---------|----|
| 黎城街道 | 黎城 | 350.35 | 114.69 | 2263.45 | 1 |
| 黎城街道 | 徐梁 | 602.99 | 147.33 | 2213 | 2 |
| 黎城街道 | 大兴 | 53.15 | 112.29 | 2158.85 | 3 |
| 银涂镇 | 五星 | 40.92 | 211.63 | 1854.33 | 4 |
| 银涂镇 | 红湖 | 116.59 | 70.54 | 1650.32 | 5 |
| 银涂镇 | 涂沟 | 2.50 | 42.09 | 1438.82 | 6 |
| 黎城街道 | 上湾 | 33.99 | 68.31 | 1119.42 | 7 |
| 银涂镇 | 新淮 | 8.49 | 63.30 | 1084.24 | 8 |
| 吕良镇 | 军舍 | 63.44 | 61.05 | 1015.77 | 9 |
| 银涂镇 | 三河 | 1.00 | 79.62 | 873.15 | 10 |
| 银涂镇 | 秦庄 | 45.52 | 73.51 | 802.33 | 11 |
| 黎城街道 | 九里 | 896.19 | 105.63 | 725.86 | 12 |
| 吕良镇 | 陈庄 | 71.51 | 40.13 | 714.9 | 13 |
| 金北街道 | 南宁 | 358.42 | 129.29 | 677.28 | 14 |
| 戴楼街道 | 牌楼 | 138.02 | 52.55 | 673.86 | 15 |
| 吕良镇 | 新丰 | 47.80 | 21.02 | 656.48 | 16 |
| 塔集镇 | 高桥 | 0.31 | 25.62 | 624.48 | 17 |
| 前锋镇 | 同心 | 180.93 | 171.64 | 623.10 | 18 |
| 戴楼街道 | 楼庄 | 49.43 | 31.87 | 589.43 | 19 |
| 前锋镇 | 郑圩 | 105.16 | 313.68 | 542.57 | 20 |
| 黎城街道 | 顺河 | 37.72 | 29.69 | 534.57 | 21 |

村级集体经济收入、负债、净资产(二)

单位:万元

| | 村(居)名称 | 债务 | 经营性收入 | 所有者权益 | 排名 |
|------|--------|--------|--------|--------|----|
| 塔集镇 | 金桥 | 0.00 | 90.88 | 518.7 | 22 |
| 金北街道 | 董河 | 259.69 | 80.10 | 481.22 | 23 |
| 金北街道 | 洪圩 | 225.33 | 64.68 | 443.4 | 24 |
| 金北街道 | 刘庄 | 112.20 | 54.07 | 439.29 | 25 |
| 前锋镇 | 东滩 | 80.66 | 265.72 | 424.43 | 26 |
| 前锋镇 | 白马湖 | 655.27 | 89.97 | 402.77 | 27 |
| 金南镇 | 缸庙 | 3.93 | 25.75 | 386.83 | 28 |
| 金南镇 | 南望 | 223.77 | 112.93 | 384.09 | 29 |
| 银涂镇 | 高邮湖 | 131.89 | 85.31 | 377.95 | 30 |
| 金南镇 | 华家坝 | 5.57 | 35.31 | 374.79 | 31 |
| 黎城街道 | 任庄 | 10.71 | 83.24 | 373.19 | 32 |
| 银涂镇 | 于沟 | 4.42 | 86.75 | 349.41 | 33 |
| 金北街道 | 新桥 | 173.09 | 45.77 | 340.89 | 34 |
| 金北街道 | 应集 | 89.86 | 34.65 | 331.71 | 35 |
| 塔集镇 | 太平 | 7.03 | 37.92 | 324.72 | 36 |
| 塔集镇 | 东方红 | 0.79 | 44.13 | 322.35 | 37 |
| 戴楼街道 | 新塘 | 192.63 | 19.41 | 317.51 | 38 |
| 金北街道 | 新港 | 140.40 | 20.60 | 314.26 | 39 |
| 银涂镇 | 天堂 | 30.04 | 31.17 | 309.32 | 40 |
| 吕良镇 | 泰山 | 2.53 | 28.05 | 308.99 | 41 |
| 戴楼街道 | 戴楼 | 0.89 | 30.38 | 308.97 | 42 |

村级集体经济收入、负债、净资产(三)

单位:万元

| | 村(居)名称 | 债务 | 经营性收入 | 所有者权益 | 排名 |
|------|--------|--------|--------|--------|----|
| 吕良镇 | 赤水 | 67.26 | 22.01 | 308.82 | 43 |
| 塔集镇 | 横桥 | 2.70 | 74.04 | 305.92 | 44 |
| 吕良镇 | 前进 | 52.68 | 74.97 | 305.03 | 45 |
| 银涂镇 | 东湖 | 31.62 | 38.03 | 299.71 | 46 |
| 吕良镇 | 振兴 | 43.45 | 32.56 | 299.67 | 47 |
| 金北街道 | 马港 | 112.55 | 56.21 | 292.6 | 48 |
| 金南镇 | 南桥 | 153.12 | 35.44 | 291.76 | 49 |
| 吕良镇 | 张坝 | 89.22 | 35.49 | 291.36 | 50 |
| 金南镇 | 时墩 | 42.78 | 98.37 | 289.44 | 51 |
| 金南镇 | 吴桥 | 23.92 | 19.09 | 288.96 | 52 |
| 金北街道 | 陈渡 | 94.84 | 87.30 | 280.16 | 53 |
| 塔集镇 | 双庙 | 20.46 | 33.38 | 268.91 | 54 |
| 银涂镇 | 刘坝 | 121.34 | 55.91 | 263.31 | 55 |
| 金南镇 | 卞居 | 5.47 | 42.54 | 262.4 | 56 |
| 塔集镇 | 金平 | 5.73 | 54.35 | 260.44 | 57 |
| 金南镇 | 拾饭 | 0.44 | 32.27 | 257.57 | 58 |
| 塔集镇 | 新华 | 2.01 | 20.32 | 252.04 | 59 |
| 金南镇 | 新杨 | 3.62 | 38.64 | 251.88 | 60 |
| 吕良镇 | 三圆 | 243.05 | 52.62 | 245.24 | 61 |
| 银涂镇 | 新胜 | 75.63 | 112.43 | 241.09 | 62 |
| 银涂镇 | 何营 | 98.02 | 44.27 | 240.43 | 63 |

村级集体经济收入、负债、净资产(四)

单位:万元

| | 村(居)名称 | 债务 | 经营性收入 | 所有者权益 | 排名 |
|------|--------|--------|-------|--------|----|
| 戴楼街道 | 永丰 | 11.07 | 34.26 | 238.22 | 64 |
| 塔集镇 | 施尖 | 0.00 | 52.58 | 235.44 | 65 |
| 金南镇 | 连湖 | 19.44 | 22.66 | 235.03 | 66 |
| 前锋镇 | 前锋 | 110.37 | 77.99 | 230.35 | 67 |
| 吕良镇 | 沿湖 | 40.83 | 82.54 | 229.69 | 68 |
| 吕良镇 | 大庄 | 55.42 | 35.03 | 226.05 | 69 |
| 吕良镇 | 金淮 | 44.58 | 35.34 | 221.79 | 70 |
| 金北街道 | 新街 | 210.63 | 67.69 | 220.38 | 71 |
| 银涂镇 | 劳动 | 0.26 | 79.45 | 218.67 | 72 |
| 金南镇 | 王庄 | 36.80 | 30.84 | 217.82 | 73 |
| 前锋镇 | 淮武 | 110.34 | 32.46 | 216.48 | 74 |
| 吕良镇 | 花园 | 156.22 | 32.22 | 211.88 | 75 |
| 前锋镇 | 淮村 | 55.21 | 24.98 | 207.45 | 76 |
| 戴楼街道 | 小集 | 118.72 | 18.75 | 203.27 | 77 |
| 塔集镇 | 闵桥 | 0.00 | 71.28 | 197.39 | 78 |
| 塔集镇 | 联合 | 19.50 | 41.75 | 193.41 | 79 |
| 金北街道 | 张方 | 19.64 | 67.54 | 193.06 | 80 |
| 金北街道 | 邬桥 | 52.05 | 24.74 | 188.4 | 81 |
| 银涂镇 | 湖滨 | 27.34 | 32.61 | 180.87 | 82 |
| 塔集镇 | 龚河 | 0.00 | 37.90 | 179.79 | 83 |
| 戴楼街道 | 衡阳 | 67.07 | 18.72 | 178.49 | 84 |

村级集体经济收入、负债、净资产(五)

单位:万元

| | 村(居)名称 | 债务 | 经营性收入 | 所有者权益 | 排名 |
|------|--------|--------|-------|--------|-----|
| 金南镇 | 南宫 | 10.49 | 25.46 | 174.71 | 85 |
| 银涂镇 | 团结 | 79.07 | 26.08 | 171.42 | 86 |
| 塔集镇 | 甫坝 | 0.30 | 26.38 | 170.91 | 87 |
| 金南镇 | 新坝 | 57.73 | 37.78 | 170.88 | 88 |
| 金北街道 | 万坝 | 166.56 | 30.21 | 166.05 | 89 |
| 银涂镇 | 利生 | 143.06 | 25.53 | 164.96 | 90 |
| 塔集镇 | 小桥 | 1.45 | 53.11 | 161.61 | 91 |
| 前锋镇 | 民生 | 131.45 | 40.83 | 157.93 | 92 |
| 金南镇 | 福寿 | 179.75 | 20.94 | 156.74 | 93 |
| 塔集镇 | 三柳 | 0.00 | 31.83 | 153.87 | 94 |
| 金南镇 | 五里 | 4.33 | 36.36 | 152.81 | 95 |
| 银涂镇 | 永祥 | 133.19 | 46.41 | 151.2 | 96 |
| 戴楼街道 | 官塘 | 61.25 | 28.59 | 145.46 | 97 |
| 吕良镇 | 幸福 | 90.04 | 49.42 | 139.14 | 98 |
| 吕良镇 | 付圩 | 23.49 | 28.72 | 137.16 | 99 |
| 塔集镇 | 药王 | 49.46 | 19.73 | 136.76 | 100 |
| 金南镇 | 三车 | 106.09 | 21.04 | 136.46 | 101 |
| 银涂镇 | 银居 | 2.00 | 24.97 | 134.71 | 102 |
| 金南镇 | 金沟 | 345.50 | 32.73 | 133.32 | 103 |
| 前锋镇 | 中兴 | 213.06 | 40.89 | 129.59 | 104 |
| 吕良镇 | 丰乐 | 20.56 | 33.23 | 125.28 | 105 |

村级集体经济收入、负债、净资产(六)

单位:万元

| | 村(居)名称 | 债务 | 经营性收入 | 所有者权益 | 排名 |
|------|--------|--------|--------|--------|-----|
| 银涂镇 | 淮建 | 70.42 | 35.14 | 117.88 | 106 |
| 戴楼街道 | 红岭 | 303.40 | 230.35 | 112.89 | 107 |
| 金北街道 | 新宁 | 16.43 | 30.83 | 108.3 | 108 |
| 黎城街道 | 黎东 | 16.86 | 35.75 | 107.17 | 109 |
| 金北街道 | 军王 | 199.25 | 70.79 | 106.57 | 110 |
| 前锋镇 | 合意 | 125.91 | 78.96 | 103.17 | 111 |
| 银涂镇 | 高沈 | 27.40 | 30.06 | 101.32 | 112 |
| 金南镇 | 宋墩 | 64.31 | 33.08 | 98.2 | 113 |
| 金北街道 | 金港 | 51.17 | 54.70 | 94.54 | 114 |
| 前锋镇 | 淮胜 | 355.51 | 51.48 | 88.62 | 115 |
| 前锋镇 | 阮桥 | 665.69 | 29.60 | 75.64 | 116 |
| 塔集镇 | 双桥 | 20.43 | 54.11 | 57.5 | 117 |
| 塔集镇 | 陆河 | 58.54 | 43.02 | 39.83 | 118 |
| 金北街道 | 万庄 | 231.46 | 45.72 | 33.63 | 119 |
| 塔集镇 | 安乐 | 0.00 | 32.87 | 20.71 | 120 |
| 银涂镇 | 港中 | 58.71 | 27.83 | 18.23 | 121 |
| 银涂镇 | 复连 | 85.38 | 22.35 | 14.69 | 122 |
| 吕良镇 | 孙集 | 0.00 | 30.44 | 9.69 | 123 |
| 银涂镇 | 唐港 | 288.30 | 87.70 | -18.15 | 124 |
| 塔集镇 | 岔河 | 11.83 | 27.06 | -23.44 | 125 |
| 黎城街道 | 工农 | 565.06 | 27.30 | -88.2 | 126 |

现有机电排灌站情况

| | 机 电 排灌站 (座) | 变压器 | | 电动机 | | 水泵 (台) | 线路 (公里) | 受益面积(万亩) | | |
|------|-------------------|-----|-------|-----|-------|-----------|------------|----------|-------|----------|
| | | 台 | 千伏安 | 台 | 千瓦 | | | 灌溉 | 排涝 | 排灌 结合 |
| 合 计 | 495 | 492 | 63786 | 778 | 43781 | 800 | 516.72 | 60.13 | 68.9 | 6.09 |
| 黎城街道 | 12 | 12 | 3970 | 73 | 1934 | 73 | 28.5 | 2.94 | 0.95 | — |
| 戴楼街道 | 45 | 40 | 5460 | 91 | 3983 | 93 | 72.11 | 5.69 | 2 | 1.2 |
| 金北街道 | 55 | 54 | 3505 | 58 | 2892 | 58 | 22.4 | 9.07 | 5.31 | 0.79 |
| 金南镇 | 76 | 70 | 9067 | 103 | 5675 | 103 | 76.5 | 7.84 | 6.42 | 0.2 |
| 塔集镇 | 44 | 48 | 11455 | 101 | 7915 | 101 | 70.5 | 8.72 | 19.36 | — |
| 银涂镇 | 76 | 80 | 10163 | 125 | 7247 | 128 | 44.61 | 10.83 | 14.86 | 0.1 |
| 前锋镇 | 80 | 88 | 6571 | 97 | 4731 | 97 | 55.1 | 6.63 | 8.14 | 2.09 |
| 吕良镇 | 100 | 91 | 6825 | 102 | 4994 | 123 | 140.2 | 8.41 | 7.11 | 1.71 |
| 县 站 | 7 | 9 | 6770 | 28 | 4410 | 24 | 6.8 | — | 4.75 | — |

农田水利工程和机电灌情况

| | 单 位 | 数 量 |
|------------|------|-----------|
| 一、水利工程总计 | 万方 | 340 |
| 其中:小型农田水利 | 万方 | 240 |
| 涵 闸 | 座 | 6 |
| 桥 梁 | 座 | 37 |
| 新开/疏浚沟 | 条 | 175 |
| 其中:大 沟 | 条 | 13 |
| 中 沟 | 条 | 127 |
| 小 沟 | 条 | 145 |
| 二、水利经费使用 | 万元 | 7865 |
| 其中:国家投资 | 万元 | 3080 |
| 水利经费中:防洪工程 | 万元 | 0 |
| 除涝工程 | 万元 | 1355 |
| 其 它 | 万元 | 6510 |
| 三、排灌设备 | | |
| 电 动 机 | 台/千瓦 | 778/43781 |
| 四、有效灌溉面积 | 万亩 | 66.24 |
| 保证灌溉面积 | 万亩 | 66.24 |
| 五、已通电村数 | 个 | 99 |

3

工 业

GONG YE

工业主要指标

单位:万元

| | 2018年 | 2019年 | 增减% |
|--------------|---------|---------|-------|
| 全部工业总产值 | — | 2893707 | — |
| 规上工业企业单位数(个) | 307 | 287 | -6.5 |
| 其中:亏损企业数(个) | 13 | 21 | 61.5 |
| 工业总产值 | 2795673 | 2665104 | -4.7 |
| 资产总计 | 2643575 | 2731924 | 3.3 |
| 其中:流动资产合计 | 1710433 | 1730515 | 1.2 |
| 其中:应收账款 | 775515 | 768006 | -1.0 |
| 产成品 | 121394 | 124879 | 2.9 |
| 固定资产合计 | 949341 | 993531 | 4.7 |
| 负债合计 | 949341 | 1657605 | 74.6 |
| 其中:应付账款 | 322402 | 274315 | -14.9 |
| 主营业务收入 | 2689456 | 2495851 | -7.2 |
| 营业成本 | 2315087 | 2159448 | -6.7 |
| 税金及附加 | 20074 | 15734 | -21.6 |
| 销售费用 | 95555 | 93152 | -2.5 |
| 管理费用 | 111935 | 89492 | -20.0 |
| 财务费用 | 31881 | 32796 | 2.9 |
| 其中:利息收入 | 3244 | 3006 | -7.3 |
| 利息费用 | 29283 | 31778 | 8.5 |
| 利润总额 | 149174 | 91414 | -38.7 |
| 亏损企业亏损总额 | 2844 | 11042 | 288.2 |
| 利税总额 | 230420 | 158521 | -31.2 |
| 应付职工薪酬 | 193741 | 153918 | -20.6 |
| 应交增值税 | 61069 | 51373 | -15.9 |
| 平均用工人数(人) | 28791 | 25264 | -12.3 |
| 全部工业增加值 | 906600 | 1171200 | 29.2 |

注:本工业篇2019年数据除另有说明外均为年报数据。

年主营业务收入 2000 万元及以上工业企业主要指标(一)

(分地区)

单位:万元

| | 企业 单位数 (个) | 亏损 企业 (个) | 工业 总产值 (当年价格) | 资产 总计 | 流动资产 | | |
|------|------------------|-----------------|---------------------|----------|---------|--------|--------|
| | | | | | 合计 | 应收账款 | 产成品 |
| 全 县 | 287 | 21 | 2665104 | 2731924 | 1730515 | 768006 | 124879 |
| 工信局 | 19 | 5 | 256393 | 293164 | 183893 | 83598 | 31156 |
| 商务局 | 5 | 1 | 306086 | 424340 | 346772 | 185056 | 5580 |
| 住建局 | 7 | — | 59118 | 94703 | 52024 | 11236 | 3116 |
| 开发区 | 33 | 3 | 342880 | 333463 | 179271 | 48475 | 16298 |
| 黎城街道 | 32 | 2 | 293133 | 175088 | 122695 | 64660 | 7375 |
| 戴楼街道 | 27 | — | 225566 | 166037 | 103127 | 43144 | 10300 |
| 金北街道 | 31 | 1 | 220944 | 220502 | 159319 | 46331 | 20026 |
| 金南镇 | 21 | — | 94116 | 67104 | 42782 | 23328 | 5633 |
| 塔集镇 | 34 | 2 | 218208 | 308097 | 172725 | 65782 | 4903 |
| 银涂镇 | 49 | 7 | 462174 | 440151 | 264768 | 138918 | 15677 |
| 前锋镇 | 17 | — | 123687 | 116057 | 68930 | 34684 | 3185 |
| 吕良镇 | 12 | — | 62802 | 93217 | 34210 | 22795 | 1630 |

年主营业务收入2000万元及以上工业企业主要指标(二)

(分地区)

单位:万元

| | 固定资产合计 | 负债合计 | 应付账款 | 主营业务收入 | 营业成本 | 税金及附加 | 销售费用 | 管理费用 |
|------|--------|---------|--------|---------|---------|-------|-------|-------|
| 全县 | 993531 | 1657605 | 274315 | 2495851 | 2159448 | 15734 | 93152 | 89492 |
| 工信局 | 106906 | 109636 | 39170 | 209951 | 168192 | 850 | 9380 | 11189 |
| 商务局 | 71218 | 279575 | 40238 | 389566 | 350929 | 6275 | 11047 | 8648 |
| 住建局 | 19233 | 59840 | 6404 | 54459 | 48081 | 226 | 1802 | 3261 |
| 开发区 | 129850 | 199714 | 11033 | 249447 | 220164 | 1243 | 5851 | 9018 |
| 黎城街道 | 73888 | 103298 | 35863 | 272055 | 233275 | 1444 | 15497 | 15170 |
| 戴楼街道 | 67330 | 91648 | 8026 | 225801 | 200891 | 1017 | 3877 | 7220 |
| 金北街道 | 54798 | 147244 | 9179 | 204963 | 168286 | 1095 | 10311 | 7799 |
| 金南镇 | 18906 | 34481 | 5567 | 85320 | 74083 | 588 | 3695 | 2823 |
| 塔集镇 | 161834 | 202997 | 10090 | 21669 | 176457 | 650 | 11671 | 7090 |
| 银涂镇 | 178681 | 313272 | 97110 | 411701 | 363941 | 1387 | 15273 | 11718 |
| 前锋镇 | 49611 | 56436 | 6652 | 116081 | 99877 | 727 | 3616 | 4295 |
| 吕良镇 | 61278 | 59464 | 4984 | 59815 | 55273 | 232 | 1132 | 1261 |

年主营业务收入2000万元及以上工业企业主要指标(三)

(分地区)

单位:万元

| | 财务费用 | | | 利润总额 | 亏损企业亏损总额 | 利税总额 | 应付职工薪酬 | 应交增值税 | 平均用工人数(人) |
|------|-------|------|-------|-------|----------|--------|--------|-------|-----------|
| | | 利息收入 | 利息支出 | | | | | | |
| 全县 | 32796 | 3006 | 31778 | 91414 | 11042 | 158521 | 153918 | 51373 | 25264 |
| 工信局 | 249 | 1115 | 1288 | 13596 | 1274 | 17838 | 18746 | 3392 | 3145 |
| 商务局 | 1382 | 1539 | 3246 | 8394 | 244 | 17876 | 21009 | 3208 | 2796 |
| 住建局 | 780 | 2 | 599 | 1538 | — | 3361 | 4685 | 1598 | 796 |
| 开发区 | 3865 | 49 | 3629 | 8567 | 1942 | 12101 | 21464 | 2292 | 3432 |
| 黎城街道 | 2490 | 43 | 1889 | 5901 | 944 | 18267 | 14906 | 10922 | 2490 |
| 戴楼街道 | 2315 | 47 | 2100 | 8395 | — | 14295 | 11333 | 4883 | 1582 |
| 金北街道 | 2081 | 29 | 1213 | 12807 | — | 21041 | 14327 | 7138 | 2325 |
| 金南镇 | 512 | 2 | 483 | 2780 | — | 7572 | 4934 | 4204 | 965 |
| 塔集镇 | 7482 | 64 | 7414 | 8610 | 127 | 13861 | 10123 | 4601 | 2002 |
| 银涂镇 | 7389 | 105 | 6259 | 13009 | 6510 | 20325 | 22645 | 5928 | 3968 |
| 前锋镇 | 1660 | 7 | 1566 | 4041 | — | 7347 | 6982 | 2579 | 1216 |
| 吕良镇 | 2591 | 5 | 2093 | 3777 | — | 4637 | 2765 | 628 | 547 |

年主营业务收入2000万元及以上工业企业主要指标(一)

(分行业)

单位:万元

| | 企业 单位数 (个) | 亏损 企业 (个) | 工业 总产值 (当年 价格) | 资产 总计 | 流动资产 | | |
|----------------------|------------------|-----------------|-------------------------|----------|---------|----------|--------|
| | | | | | 合计 | 应收 账款 | 产成品 |
| 总计 | 287 | 21 | 2665104 | 2731924 | 1730515 | 768006 | 124879 |
| 农副食品加工业 | 20 | 2 | 218625 | 92578 | 53295 | 15934 | 9324 |
| 食品制造业 | 2 | — | 11352 | 12521 | 8887 | 5671 | 232 |
| 纺织业 | 10 | 1 | 59598 | 45578 | 33984 | 12203 | 4093 |
| 纺织服装、服饰业 | 8 | 1 | 34529 | 22798 | 14886 | 4117 | 1008 |
| 皮革、毛皮、羽毛及其制品和制鞋业 | 6 | — | 37594 | 26059 | 19838 | 7914 | 852 |
| 木材加工和木、竹、藤、棕、草制品业 | 15 | 1 | 43549 | 30912 | 17674 | 7419 | 2188 |
| 家具制造业 | 1 | — | 2347 | 1989 | 1384 | 441 | — |
| 造纸和纸制品业 | 4 | 1 | 34284 | 29175 | 11398 | 4412 | 1484 |
| 文教、工美、体育和娱乐用品制造业 | 19 | 1 | 214647 | 109024 | 75313 | 28632 | 8526 |
| 石油、煤炭及其他燃料加工业 | 3 | 1 | 6325 | 24269 | 5365 | 655 | 110 |
| 化学原料和化学制品制造业 | 9 | — | 63839 | 77880 | 58212 | 13484 | 7355 |
| 医药制造业 | 3 | 1 | 26940 | 38452 | 22313 | 4697 | 900 |
| 化学纤维制造业 | 3 | 1 | 25063 | 26000 | 13209 | 3968 | 2003 |
| 橡胶和塑料制品业 | 9 | — | 59201 | 36263 | 23606 | 11999 | 2049 |
| 非金属矿物制品业 | 20 | — | 148018 | 193989 | 96050 | 48610 | 6430 |
| 黑色金属冶炼和压延加工业 | 1 | — | 5974 | 3085 | 2935 | 2914 | — |
| 有色金属冶炼和压延加工业 | 8 | 2 | 97604 | 66415 | 55408 | 4931 | 5748 |
| 金属制品业 | 17 | 2 | 229292 | 121353 | 76013 | 35823 | 6875 |
| 通用设备制造业 | 17 | 2 | 85540 | 79176 | 48594 | 24000 | 7418 |
| 专用设备制造业 | 38 | 4 | 334990 | 470753 | 357477 | 170919 | 42137 |
| 汽车制造业 | 10 | 1 | 182985 | 142918 | 85062 | 22659 | 4532 |
| 铁路、船舶、航空航天和其他运输设备制造业 | 1 | — | 2490 | 6282 | 4538 | 791 | 818 |
| 电气机械和器材制造业 | 26 | — | 485567 | 482270 | 399465 | 218049 | 9080 |
| 计算机、通信和其他电子设备制造业 | 7 | — | 34639 | 32842 | 20776 | 7784 | 869 |
| 仪器仪表制造业 | 19 | — | 144099 | 98218 | 77756 | 48223 | 849 |
| 废弃资源综合利用业 | 1 | — | 7406 | 1185 | 420 | — | — |
| 电力、热力生产和供应业 | 8 | — | 53071 | 394805 | 108546 | 60429 | 1 |
| 燃气生产和供应业 | 1 | — | 10992 | 15991 | 5296 | 301 | — |
| 水的生产和供应业 | 1 | — | 4545 | 49146 | 32817 | 1030 | — |

年主营业务收入2000万元及以上工业企业主要指标(二)

(分行业)

单位:万元

| | 固定 资产 合计 | 负债 合计 | 应付 账款 | | 主 营 业 务 收 入 | 营 业 成 本 | 税 金 及 附 加 | 销 售 费 用 | 管 理 费 用 |
|----------------------|----------------|----------|----------|--|----------------------------|------------------|-----------------------|------------------|------------------|
| | | | | | | | | | |
| 总计 | 993531 | 1657605 | 274315 | | 2495851 | 2159448 | 15734 | 93152 | 89492 |
| 农副食品加工业 | 38637 | 68678 | 5712 | | 220606 | 215835 | 214 | 4181 | 2227 |
| 食品制造业 | 2767 | 2464 | 305 | | 10805 | 8200 | 42 | 756 | 711 |
| 纺织业 | 16255 | 31230 | 3274 | | 46326 | 40934 | 187 | 744 | 1994 |
| 纺织服装、服饰业 | 9876 | 12369 | 942 | | 31168 | 27563 | 224 | 1199 | 1521 |
| 皮革、毛皮、羽毛及其制品和制鞋业 | 6555 | 18062 | 7064 | | 38086 | 33323 | 233 | 1490 | 2591 |
| 木材加工和木、竹、藤、棕、草制品业 | 5782 | 16764 | 965 | | 42428 | 40277 | 177 | 485 | 820 |
| 家具制造业 | 1590 | 1789 | 71 | | 2347 | 2181 | 3 | 15 | 115 |
| 造纸和纸制品业 | 24257 | 20016 | 3356 | | 30094 | 23555 | 97 | 1319 | 2017 |
| 文教、工美、体育和娱乐用品制造业 | 30256 | 66138 | 4773 | | 184937 | 170515 | 656 | 2616 | 4844 |
| 石油、煤炭及其他燃料加工业 | 5300 | 14165 | 3482 | | 6866 | 6388 | 4 | 115 | 149 |
| 化学原料和化学制品制造业 | 6198 | 36986 | 4400 | | 57387 | 40178 | 337 | 7047 | 3499 |
| 医药制造业 | 19502 | 15339 | 2777 | | 30708 | 22511 | 229 | 2849 | 2750 |
| 化学纤维制造业 | 19036 | 8123 | 783 | | 23387 | 21041 | 278 | 628 | 1110 |
| 橡胶和塑料制品业 | 11782 | 20686 | 1968 | | 54855 | 46494 | 153 | 1674 | 2150 |
| 非金属矿物制品业 | 58729 | 89279 | 24569 | | 140996 | 116572 | 688 | 5983 | 6974 |
| 黑色金属冶炼和压延加工业 | 150 | 2879 | — | | 5974 | 5852 | 5 | 40 | 23 |
| 有色金属冶炼和压延加工业 | 9197 | 51290 | 4143 | | 85781 | 75340 | 339 | 2895 | 3525 |
| 金属制品业 | 54382 | 52221 | 7726 | | 213057 | 194186 | 1405 | 4540 | 5877 |
| 通用设备制造业 | 35059 | 46591 | 10267 | | 79621 | 67222 | 305 | 1866 | 4873 |
| 专用设备制造业 | 126974 | 279521 | 120168 | | 296137 | 242964 | 1700 | 13344 | 13903 |
| 汽车制造业 | 41450 | 80043 | 5003 | | 98689 | 83554 | 414 | 1621 | 4100 |
| 铁路、船舶、航空航天和其他运输设备制造业 | 2553 | 5929 | 385 | | 2316 | 1769 | 39 | 130 | 109 |
| 电气机械和器材制造业 | 85029 | 320294 | 50471 | | 548158 | 501114 | 6586 | 14911 | 10936 |
| 计算机、通信和其他电子设备制造业 | 12848 | 21403 | 5228 | | 33243 | 27062 | 304 | 1911 | 1522 |
| 仪器仪表制造业 | 24275 | 49221 | 16379 | | 137012 | 100288 | 801 | 18901 | 9458 |
| 废弃资源综合利用业 | 773 | 829 | — | | 7406 | 7721 | 100 | 5 | 13 |
| 电力、热力生产和供应业 | 330280 | 283864 | -10258 | | 52939 | 24773 | 91 | — | 801 |
| 燃气生产和供应业 | 9388 | 5417 | — | | 10992 | 8863 | 72 | 1225 | — |
| 水的生产和供应业 | 4651 | 36016 | 364 | | 3530 | 3175 | 50 | 665 | 883 |

年主营业务收入2000万元及以上工业企业主要指标(三)

(分行业)

单位:万元

| | 财务费用 | | | 利润总额 | 亏损企业亏损总额 | 利税额 | 应付职工薪酬 | 应交增值税 | 平均用工人数(人) |
|----------------------|-------|------|-------|-------|----------|--------|--------|-------|-----------|
| | | 利息收入 | 利息支出 | | | | | | |
| 总计 | 32796 | 3006 | 31778 | 91414 | 11042 | 158521 | 153918 | 51373 | 25264 |
| 农副食品加工业 | 1078 | 1 | 567 | 518 | 1656 | 1327 | 4627 | 595 | 852 |
| 食品制造业 | 79 | — | 79 | 527 | — | 859 | 507 | 290 | 73 |
| 纺织业 | 793 | 3 | 733 | 1416 | 87 | 2298 | 4908 | 695 | 953 |
| 纺织服装、服饰业 | 156 | 2 | 113 | 384 | 245 | 1446 | 4485 | 838 | 1017 |
| 皮革、毛皮、羽毛及其制品和制鞋业 | 505 | 11 | 457 | 1667 | — | 3603 | 5926 | 1704 | 877 |
| 木材加工和木、竹、藤、棕、草制品业 | 85 | — | 63 | 503 | 82 | 1805 | 2183 | 1124 | 528 |
| 家具制造业 | 1 | — | — | 33 | — | 35 | 380 | — | 56 |
| 造纸和纸制品业 | 508 | 2 | 202 | 1979 | 238 | 2167 | 2886 | 91 | 544 |
| 文教、工美、体育和娱乐用品制造业 | 1920 | 13 | 1471 | 4466 | — | 5650 | 9237 | 528 | 1996 |
| 石油、煤炭及其他燃料加工业 | 166 | 20 | 150 | 17 | 27 | 33 | 463 | 12 | 109 |
| 化学原料和化学制品制造业 | 749 | 29 | 310 | 5506 | — | 8212 | 3917 | 2369 | 615 |
| 医药制造业 | -74 | 143 | 74 | 1166 | 97 | 2378 | 3390 | 982 | 432 |
| 化学纤维制造业 | 524 | — | 519 | -716 | 934 | -34 | 1585 | 404 | 422 |
| 橡胶和塑料制品业 | 536 | 2 | 487 | 3128 | — | 6134 | 3439 | 2853 | 507 |
| 非金属矿物制品业 | 1770 | 50 | 1460 | 7377 | — | 13041 | 7348 | 4976 | 1284 |
| 黑色金属冶炼和压延加工业 | — | — | — | 54 | — | 79 | 22 | 20 | 6 |
| 有色金属冶炼和压延加工业 | 577 | 1 | 58 | 2816 | 199 | 5723 | 1005 | 2568 | 267 |
| 金属制品业 | 1046 | 11 | 845 | 10508 | 306 | 16442 | 11956 | 4529 | 1716 |
| 通用设备制造业 | 987 | 2 | 827 | 5360 | 55 | 8006 | 8993 | 2342 | 1524 |
| 专用设备制造业 | 993 | 1010 | 2161 | 12275 | 6881 | 22243 | 27704 | 8269 | 3830 |
| 汽车制造业 | 1476 | 9 | 1362 | 3308 | 235 | 5408 | 10709 | 1686 | 1810 |
| 铁路、船舶、航空航天和其他运输设备制造业 | 87 | 1 | 88 | 249 | — | 290 | 124 | 1 | 28 |
| 电气机械和器材制造业 | 2961 | 1529 | 4311 | 8801 | — | 20332 | 24199 | 4945 | 3579 |
| 计算机、通信和其他电子设备制造业 | 507 | 2 | 456 | 1239 | — | 2096 | 3919 | 553 | 681 |
| 仪器仪表制造业 | 853 | 27 | 828 | 3903 | — | 12145 | 6523 | 7441 | 1190 |
| 废弃资源综合利用业 | — | — | — | 55 | — | 1118 | 168 | 963 | 25 |
| 电力、热力生产和供应业 | 14507 | 134 | 14119 | 13246 | — | 13374 | 1207 | 37 | 139 |
| 燃气生产和供应业 | 24 | 5 | 24 | 1147 | — | 1440 | 820 | 221 | 71 |
| 水的生产和供应业 | -16 | — | 16 | 485 | — | 874 | 1287 | 339 | 133 |

年主营业务收入2000万元及以上工业企业主要指标(一)

(分经济类型)

单位:万元

| | 企业单 位数 (个) | 亏损 企业 (个) | 工业 总产值 (当年价格) | 资产 总计 | 流动资产 | | |
|----------------|------------------|-----------------|---------------------|----------|---------|----------|--------|
| | | | | | 合计 | 应收 账款 | 产成品 |
| 总 计 | 287 | 21 | 2665104 | 2731924 | 1730515 | 768006 | 124879 |
| 一、按登记注册类型分组: | | | | | | | |
| 内资企业 | 273 | 20 | 2534389 | 2579211 | 1657136 | 747784 | 116460 |
| 国有企业 | 2 | — | 12838 | 101090 | 41123 | 2044 | — |
| 集体企业 | 2 | — | 5445 | 2685 | 2528 | 1139 | 21 |
| 有限责任公司 | 32 | 2 | 340810 | 498311 | 214714 | 92622 | 12088 |
| 其他有限责任公司 | 32 | 2 | 340810 | 498311 | 214714 | 92622 | 12088 |
| 股份有限公司 | 8 | — | 130792 | 146893 | 70973 | 26366 | 4512 |
| 私营企业 | 229 | 18 | 2044504 | 1830232 | 1327798 | 625613 | 99839 |
| 私营独资企业 | 4 | — | 14234 | 5967 | 5439 | 2401 | 136 |
| 私营合作企业 | 2 | — | 5674 | 5581 | 5016 | 1689 | 705 |
| 私营有限责任公司 | 216 | 17 | 1947387 | 1720969 | 1261168 | 603800 | 87152 |
| 私营股份有限公司 | 7 | 1 | 77210 | 97716 | 56175 | 17723 | 11845 |
| 港、澳、台商投资企业 | 7 | 1 | 46309 | 68226 | 31081 | 9328 | 1281 |
| 合资经营企业(港或澳、台资) | 3 | — | 28408 | 36708 | 21204 | 5683 | 736 |
| 港澳台商独资经营企业 | 4 | 1 | 17901 | 31517 | 9877 | 3645 | 545 |
| 外商投资企业 | 7 | — | 84407 | 84488 | 42298 | 10895 | 7138 |
| 中外合资经营企业 | 3 | — | 50804 | 43541 | 16117 | 5789 | 1602 |
| 外资企业 | 3 | — | 30470 | 22324 | 20355 | 653 | 5536 |
| 外商投资股份有限公司 | 1 | — | 3132 | 18622 | 5826 | 4453 | — |
| 二、按经济组织类型分组 | | | | | | | |
| 独资企业 | 15 | 1 | 80888 | 163583 | 79322 | 9881 | 6238 |
| 国有企业 | 2 | — | 12838 | 101090 | 41123 | 2044 | — |

年主营业务收入2000万元及以上工业企业主要指标(一)续
(分经济类型)

单位:万元

| | 企业单 位数 (个) | 亏损 企业 (个) | 工业 总产值 (当年价格) | 资产 总计 | 流动资产 | | |
|-------------|------------------|-----------------|---------------------|----------|---------|----------|--------|
| | | | | | 合计 | 应收 账款 | 产成品 |
| 集体企业 | 2 | — | 5445 | 2685 | 2528 | 1139 | 21 |
| 私营独资企业 | 4 | — | 14234 | 5967 | 5439 | 2401 | 136 |
| 港澳台商独资经营企业 | 4 | 1 | 17901 | 31517 | 9877 | 3645 | 545 |
| 外资企业 | 3 | — | 30470 | 22324 | 20355 | 653 | 5536 |
| 合作、合伙企业 | 2 | — | 5674 | 5581 | 5016 | 1689 | 705 |
| 私营合伙企业 | 2 | — | 5674 | 5581 | 5016 | 1689 | 705 |
| 股份有限公司 | 16 | 1 | 211134 | 263231 | 132974 | 48541 | 16357 |
| 股份有限公司(内资) | 8 | — | 130792 | 146893 | 70973 | 26366 | 4512 |
| 私营股份有限公司 | 7 | 1 | 77210 | 97716 | 56175 | 17723 | 11845 |
| 外商投资股份有限公司 | 1 | — | 3132 | 18622 | 5826 | 4453 | — |
| 有限责任公司 | 254 | 19 | 2367408 | 2299530 | 1513203 | 707894 | 101578 |
| 私营有限责任公司 | 216 | 17 | 1947387 | 1720969 | 1261168 | 603800 | 87152 |
| 与港澳台商合资经营企业 | 3 | — | 28408 | 36708 | 21204 | 5683 | 736 |
| 中外合资经营企业 | 3 | — | 50804 | 43541 | 16117 | 5789 | 1602 |
| 其他有限责任公司 | 32 | 2 | 340810 | 498311 | 214714 | 92622 | 12088 |
| 三、在总计中:亏损企业 | 21 | 21 | 110535 | 208074 | 133499 | 66974 | 11470 |
| 在总计中:国有控股企业 | 6 | — | 43191 | 262239 | 95518 | 28254 | 129 |
| 在总计中:轻工业 | 91 | 8 | 1021199 | 867312 | 630098 | 282492 | 41075 |
| 重工业 | 196 | 13 | 1643905 | 1864612 | 1100417 | 485514 | 83803 |
| 在总计中:大型企业 | 1 | — | 256271 | 372729 | 312890 | 177850 | 2286 |
| 中型企业 | 10 | — | 247029 | 280049 | 183109 | 79335 | 31397 |
| 小型企业 | 239 | 20 | 1942994 | 1686965 | 1097498 | 430318 | 88351 |
| 微型企业 | 37 | 1 | 218811 | 392181 | 137019 | 80504 | 2844 |

年主营业务收入2000万元及以上工业企业主要指标(二)

(分经济类型)

单位:万元

| | 固定 资产 合计 | 负债 合计 | 应付 账款 | 主营 业务 收入 | 营业 成本 | 税金及 附加 | 销售 费用 | 管理 费用 |
|----------------|----------------|----------|----------|----------------|----------|-----------|----------|----------|
| | | | | | | | | |
| 总 计 | 993531 | 1657605 | 274315 | 2495851 | 2159448 | 15734 | 93152 | 89492 |
| 一、按登记注册类型分组: | | | | | | | | |
| 内资企业 | 920304 | 1600054 | 263568 | 2381380 | 2069630 | 14963 | 86250 | 81337 |
| 国有企业 | 46337 | 62025 | -11286 | 11823 | 11697 | 87 | 665 | 883 |
| 集体企业 | 355 | 1479 | — | 5260 | 4444 | 22 | 585 | 89 |
| 有限责任公司 | 308232 | 343986 | 17058 | 295699 | 247467 | 1172 | 7274 | 8566 |
| 其他有限责任公司 | 308232 | 343986 | 17058 | 295699 | 247467 | 1172 | 7274 | 8566 |
| 股份有限公司 | 60758 | 57248 | 13329 | 93282 | 69441 | 243 | 2420 | 3868 |
| 私营企业 | 504622 | 1135316 | 244467 | 1975316 | 1736581 | 13439 | 75307 | 67930 |
| 私营独资企业 | 1327 | 2829 | 35 | 14115 | 11675 | 52 | 1129 | 802 |
| 私营合作企业 | 1825 | 4533 | — | 5424 | 4703 | 16 | 93 | 142 |
| 私营有限责任公司 | 470156 | 1059366 | 229676 | 1891024 | 1670659 | 12792 | 66760 | 63370 |
| 私营股份有限公司 | 31314 | 68587 | 14755 | 64752 | 49543 | 579 | 7325 | 3617 |
| 港、澳、台商投资企业 | 42344 | 18448 | 4752 | 40331 | 30007 | 390 | 3273 | 3483 |
| 合资经营企业(港或澳、台资) | 20671 | 11118 | 3411 | 26267 | 17785 | 244 | 2647 | 2744 |
| 港澳台商独资经营企业 | 21673 | 7330 | 1342 | 14064 | 12222 | 146 | 626 | 739 |
| 外商投资企业 | 30883 | 39103 | 5996 | 74141 | 59811 | 381 | 3629 | 4672 |
| 中外合资经营企业 | 11345 | 12631 | 5996 | 44478 | 35107 | 336 | 3116 | 3703 |
| 外资企业 | 3892 | 15378 | — | 26875 | 23209 | 39 | 512 | 881 |
| 外商投资股份有限公司 | 15646 | 11094 | — | 2788 | 1496 | 7 | — | 88 |
| 二、按经济组织类型分组 | | | | | | | | |
| 独资企业 | 73584 | 89041 | -9909 | 72137 | 63248 | 345 | 3517 | 3395 |
| 国有企业 | 46337 | 62025 | -11286 | 11823 | 11697 | 87 | 665 | 883 |

年主营业务收入2000万元及以上工业企业主要指标(二)续

(分经济类型)

单位:万元

| | 固定资产 合计 | 负债 合计 | 应付 账款 | 主营 业务 收入 | 营业 成本 | 税金及 附加 | 销售 费用 | 管理 费用 |
|-------------|------------|----------|----------|----------------|----------|-----------|----------|----------|
| | | | | | | | | |
| 集体企业 | 355 | 1479 | — | 5260 | 4444 | 22 | 585 | 89 |
| 私营独资企业 | 1327 | 2829 | 35 | 14115 | 11675 | 52 | 1129 | 802 |
| 港澳台商独资经营企业 | 21673 | 7330 | 1342 | 14064 | 12222 | 146 | 626 | 739 |
| 外资企业 | 3892 | 15378 | — | 26875 | 23209 | 39 | 512 | 881 |
| 合作、合伙企业 | 1825 | 4533 | — | 5424 | 4703 | 16 | 93 | 142 |
| 私营合伙企业 | 1825 | 4533 | — | 5424 | 4703 | 16 | 93 | 142 |
| 股份有限公司 | 107718 | 136929 | 28084 | 160823 | 120480 | 828 | 9745 | 7572 |
| 股份有限公司(内资) | 60758 | 57248 | 13329 | 93282 | 69441 | 243 | 2420 | 3868 |
| 私营股份有限公司 | 31314 | 68587 | 14755 | 64752 | 49543 | 579 | 7325 | 3617 |
| 外商投资股份有限公司 | 15646 | 11094 | — | 2788 | 1496 | 7 | — | 88 |
| 有限责任公司 | 810404 | 1427101 | 256141 | 2257468 | 1971017 | 14544 | 79797 | 78383 |
| 私营有限责任公司 | 470156 | 1059366 | 229676 | 1891024 | 1670659 | 12792 | 66760 | 63370 |
| 与港澳台商合资经营企业 | 20671 | 11118 | 3411 | 26267 | 17785 | 244 | 2647 | 2744 |
| 中外合资经营企业 | 11345 | 12631 | 5996 | 44478 | 35107 | 336 | 3116 | 3703 |
| 其他有限责任公司 | 308232 | 343986 | 17058 | 295699 | 247467 | 1172 | 7274 | 8566 |
| 三、在总计中:亏损企业 | 76221 | 171344 | 79095 | 104648 | 99469 | 508 | 7916 | 6404 |
| 在总计中:国有控股企业 | 176054 | 180506 | -10268 | 43335 | 30411 | 224 | 1974 | 1344 |
| 在总计中:轻工业 | 248276 | 561271 | 68197 | 1049429 | 950338 | 8578 | 31142 | 30130 |
| 重工业 | 745255 | 1096334 | 206118 | 1446423 | 1209110 | 7155 | 62010 | 59362 |
| 在总计中:大型企业 | 61311 | 258574 | 32891 | 338620 | 310029 | 6014 | 8676 | 6659 |
| 中型企业 | 86723 | 109645 | 27236 | 193137 | 151778 | 1014 | 7373 | 9298 |
| 小型企业 | 542404 | 1002425 | 210048 | 1749061 | 1513684 | 8393 | 75555 | 70398 |
| 微型企业 | 303093 | 286961 | 4140 | 215034 | 183958 | 313 | 1548 | 3137 |

年主营业务收入2000万元及以上工业企业主要指标(三)

(分经济类型)

单位:万元

| | 财务费用 | | | 利润总额 | 亏损企业 亏损总额 | 利税 总额 | 应付 职工 薪酬 | 应交 增值 税 | 平均 用工 人数 (人) |
|----------------|-------|----------|----------|-------|--------------|----------|----------------|---------------|-----------------------|
| | | 利息 收入 | 利息 支出 | | | | | | |
| 总 计 | 32796 | 3006 | 31778 | 91414 | 11042 | 158521 | 153918 | 51373 | 25264 |
| 一、按登记注册类型分组: | | | | | | | | | |
| 内资企业 | 31248 | 2863 | 30579 | 87765 | 10797 | 151346 | 144015 | 48619 | 23272 |
| 国有企业 | 882 | 4 | 918 | 494 | — | 956 | 1857 | 375 | 203 |
| 集体企业 | 2 | — | 2 | 157 | — | 367 | 255 | 188 | 79 |
| 有限责任公司 | 12323 | 101 | 11512 | 21037 | 246 | 28013 | 16009 | 5804 | 2755 |
| 其他有限责任公司 | 12323 | 101 | 11512 | 21037 | 246 | 28013 | 16009 | 5804 | 2755 |
| 股份有限公司 | 2780 | 72 | 2818 | 10808 | — | 12628 | 5490 | 1577 | 748 |
| 私营企业 | 15262 | 2686 | 15330 | 55269 | 10551 | 109383 | 120405 | 40675 | 19487 |
| 私营独资企业 | 10 | — | 7 | 279 | — | 796 | 665 | 465 | 155 |
| 私营合作企业 | 120 | — | 120 | 215 | — | 359 | 633 | 128 | 179 |
| 私营有限责任公司 | 14083 | 2685 | 14617 | 53705 | 9139 | 105194 | 114098 | 38696 | 18391 |
| 私营股份有限公司 | 1049 | 2 | 586 | 1069 | 1412 | 3034 | 5009 | 1386 | 762 |
| 港、澳、台商投资企业 | 253 | 131 | 379 | 1342 | 245 | 3188 | 6723 | 1456 | 1260 |
| 合资经营企业(港或澳、台资) | 133 | 131 | 268 | 1367 | — | 2869 | 4921 | 1258 | 911 |
| 港澳台商独资经营企业 | 120 | — | 111 | -25 | 245 | 319 | 1801 | 199 | 349 |
| 外商投资企业 | 1295 | 12 | 820 | 2308 | — | 3986 | 3180 | 1297 | 732 |
| 中外合资经营企业 | 660 | 9 | 196 | 1262 | — | 4246 | 1290 | 2649 | 216 |
| 外资企业 | 98 | 1 | 72 | 449 | — | -863 | 1810 | -1351 | 510 |
| 外商投资股份有限公司 | 536 | 2 | 552 | 597 | — | 604 | 80 | — | 6 |
| 二、按经济组织类型分组 | | | | | | | | | |
| 独资企业 | 1112 | 5 | 1109 | 1354 | 245 | 1575 | 6388 | -124 | 1296 |
| 国有企业 | 882 | 4 | 918 | 494 | — | 956 | 1857 | 375 | 203 |

年主营业务收入2000万元及以上工业企业主要指标(三)续

(分经济类型)

单位:万元

| | 财务费用 | | | 利润总额 | 亏损企业 亏损总额 | 利税 总额 | 应付 职工 薪酬 | 应交 增值税 | 平均 用工 人数 (人) |
|-------------|-------|----------|----------|--------|--------------|----------|----------------|-----------|-----------------------|
| | | 利息 收入 | 利息 支出 | | | | | | |
| 集体企业 | 2 | — | 2 | 157 | — | 367 | 255 | 188 | 79 |
| 私营独资企业 | 10 | — | 7 | 279 | — | 796 | 665 | 465 | 155 |
| 港澳台商独资经营企业 | 120 | — | 111 | -25 | 245 | 319 | 1801 | 199 | 349 |
| 外资企业 | 98 | 1 | 72 | 449 | — | -863 | 1810 | -1351 | 510 |
| 合作、合伙企业 | 120 | — | 120 | 215 | — | 359 | 633 | 128 | 179 |
| 私营合伙企业 | 120 | — | 120 | 215 | — | 359 | 633 | 128 | 179 |
| 股份有限公司 | 4365 | 76 | 3957 | 12475 | 1412 | 16266 | 10578 | 2963 | 1516 |
| 股份有限公司(内资) | 2780 | 72 | 2818 | 10808 | — | 12628 | 5490 | 1577 | 748 |
| 私营股份有限公司 | 1049 | 2 | 586 | 1069 | 1412 | 3034 | 5009 | 1386 | 762 |
| 外商投资股份有限公司 | 536 | 2 | 552 | 597 | — | 604 | 80 | — | 6 |
| 有限责任公司 | 27199 | 2925 | 26592 | 77371 | 9385 | 140322 | 136318 | 48407 | 22273 |
| 私营有限责任公司 | 14083 | 2685 | 14617 | 53705 | 9139 | 105194 | 114098 | 38696 | 18391 |
| 与港澳台商合资经营企业 | 133 | 131 | 268 | 1367 | — | 2869 | 4921 | 1258 | 911 |
| 中外合资经营企业 | 660 | 9 | 196 | 1262 | — | 4246 | 1290 | 2649 | 216 |
| 其他有限责任公司 | 12323 | 101 | 11512 | 21037 | 246 | 28013 | 16009 | 5804 | 2755 |
| 三、在总计中:亏损企业 | 1740 | 66 | 1317 | -11042 | 11042 | -8795 | 12695 | 1739 | 2194 |
| 在总计中:国有控股企业 | 6150 | 52 | 6226 | 5560 | — | 6412 | 3060 | 628 | 325 |
| 在总计中:轻工业 | 7767 | 1686 | 7874 | 18744 | 3257 | 39819 | 61609 | 12497 | 10784 |
| 重工业 | 25029 | 1320 | 23904 | 72671 | 7785 | 118702 | 92309 | 38876 | 14480 |
| 在总计中:大型企业 | 893 | 1509 | 2769 | 3218 | — | 11764 | 17334 | 2532 | 2228 |
| 中型企业 | 495 | 1091 | 1736 | 12883 | — | 19603 | 24694 | 5706 | 3925 |
| 小型企业 | 16997 | 274 | 13704 | 60421 | 10955 | 110460 | 108985 | 41647 | 18602 |
| 微型企业 | 14410 | 132 | 13569 | 14893 | 87 | 16694 | 2906 | 1488 | 509 |

外商和港澳台工业企业主要指标(一)

(分地区)

单位:万元

| | 企业 单位数 (个) | 亏损 企业 (个) | 工业 总产值 (当年价格) | 资产 总计 | 流动资产 | | |
|------|------------------|-----------------|---------------------|----------|-------|-------|------|
| | | | | | 合计 | 应收账款 | 产成品 |
| 全 县 | 14 | 1 | 130715 | 152713 | 73380 | 20222 | 8419 |
| 工信局 | 2 | — | 23510 | 33492 | 18297 | 5306 | 736 |
| 商务局 | — | — | — | — | — | — | — |
| 住建局 | — | — | — | — | — | — | — |
| 开发区 | 4 | 1 | 37820 | 48747 | 24483 | 246 | 5137 |
| 黎城街道 | 2 | — | 44069 | 17940 | 11186 | 5652 | 1381 |
| 戴楼街道 | — | — | — | — | — | — | — |
| 金北街道 | 1 | — | 2410 | 9146 | 1495 | 1101 | — |
| 金南镇 | 1 | — | 7912 | 8721 | 4250 | 1735 | 524 |
| 塔集镇 | 1 | — | 4897 | 3216 | 2907 | 377 | — |
| 银涂镇 | 2 | — | 6965 | 12828 | 4936 | 1353 | 642 |
| 前锋镇 | 1 | — | 3132 | 18622 | 5826 | 4453 | — |
| 吕良镇 | — | — | — | — | — | — | — |

外商和港澳台工业企业主要指标(二)

(分地区)

单位:万元

| | 固定资产合计 | 负债合计 | 应付账款 | 主营业务收入 | 营业成本 | 主营业务税金及附加 | 销售费用 | 管理费用 |
|------|--------|-------|-------|--------|-------|-----------|------|------|
| 全县 | 73226 | 57551 | 10748 | 114472 | 89818 | 771 | 6902 | 8155 |
| 工信局 | 19658 | 10795 | 3411 | 21187 | 13262 | 222 | 2580 | 2458 |
| 商务局 | — | — | — | — | — | — | — | — |
| 住建局 | — | — | — | — | — | — | — | — |
| 开发区 | 9623 | 18675 | 139 | 32147 | 28069 | 128 | 870 | 997 |
| 黎城街道 | 7246 | 10698 | 5856 | 38306 | 29793 | 317 | 3048 | 3437 |
| 戴楼街道 | — | — | — | — | — | — | — | — |
| 金北街道 | 7688 | 2534 | 559 | 2191 | 1780 | 6 | 150 | 54 |
| 金南镇 | 4700 | 1400 | 783 | 5827 | 4995 | 12 | 109 | 423 |
| 塔集镇 | 1013 | 323 | — | 5080 | 4523 | 23 | 68 | 286 |
| 银涂镇 | 7652 | 2032 | — | 6947 | 5902 | 58 | 79 | 412 |
| 前锋镇 | 15646 | 11094 | — | 2788 | 1496 | 7 | — | 88 |
| 吕良镇 | — | — | — | — | — | — | — | — |

外商和港澳台工业企业主要指标(三)

(分地区)

单位:万元

| | 财务费用 | | | 利润总额 | 亏损企业亏损总额 | 利税总额 | 应付职工薪酬 | 应交增值税 | 平均用工人 数(人) |
|------|------|------|------|------|----------|------|--------|-------|---------------|
| | | 利息收入 | 利息支出 | | | | | | |
| 全县 | 1548 | 143 | 1199 | 3650 | 245 | 7174 | 9903 | 2754 | 1992 |
| 工信局 | 132 | 129 | 266 | 1277 | — | 2532 | 3497 | 1033 | 575 |
| 商务局 | — | — | — | — | — | — | — | — | — |
| 住建局 | — | — | — | — | — | — | — | — | — |
| 开发区 | 82 | 1 | 52 | 404 | 245 | -788 | 2746 | -1320 | 690 |
| 黎城街道 | 610 | 9 | 145 | 780 | — | 3745 | 908 | 2649 | 138 |
| 戴楼街道 | — | — | — | — | — | — | — | — | — |
| 金北街道 | 25 | — | 25 | 120 | — | 190 | 58 | 64 | 12 |
| 金南镇 | 5 | — | — | 79 | — | 90 | 676 | — | 127 |
| 塔集镇 | — | 2 | 2 | 90 | — | 337 | 1424 | 225 | 336 |
| 银涂镇 | 156 | — | 156 | 303 | — | 465 | 515 | 103 | 108 |
| 前锋镇 | 536 | 2 | 552 | 597 | — | 604 | 80 | — | 6 |
| 吕良镇 | — | — | — | — | — | — | — | — | — |

外商和港澳台工业企业主要指标(一)

(分行业)

单位:万元

| | 企业 单位 数 (个) | 亏损 企业 (个) | 工业 总产值 (当年 价格) | 资产 总计 | 流动资产 | | |
|----------------------|----------------------|-----------------|-------------------------|----------|-------|----------|------|
| | | | | | 合计 | 应收 账款 | 产成品 |
| 总 计 | 14 | 1 | 130715 | 152713 | 73380 | 20222 | 8419 |
| 农副食品加工业 | — | — | — | — | — | — | — |
| 食品制造业 | — | — | — | — | — | — | — |
| 纺织业 | — | — | — | — | — | — | — |
| 纺织服装、服饰业 | 2 | 1 | 9281 | 8039 | 5208 | 486 | 21 |
| 皮革、毛皮、羽毛及其制品和制鞋业 | — | — | — | — | — | — | — |
| 木材加工和木、竹、藤、棕、草制品业 | — | — | — | — | — | — | — |
| 家具制造业 | — | — | — | — | — | — | — |
| 造纸和纸制品业 | — | — | — | — | — | — | — |
| 文教、工美、体育和娱乐用品制造业 | 2 | — | 26701 | 18323 | 17252 | — | 4894 |
| 石油、煤炭及其他燃料加工业 | — | — | — | — | — | — | — |
| 化学原料和化学制品制造业 | — | — | — | — | — | — | — |
| 医药制造业 | 1 | — | 16764 | 26473 | 13496 | 3825 | — |
| 化学纤维制造业 | 1 | — | 7912 | 8721 | 4250 | 1735 | 524 |
| 橡胶和塑料制品业 | — | — | — | — | — | — | — |
| 非金属矿物制品业 | 3 | — | 17818 | 49301 | 15650 | 5965 | 1028 |
| 黑色金属冶炼和压延加工业 | — | — | — | — | — | — | — |
| 有色金属冶炼和压延加工业 | 1 | — | 35396 | 3387 | 1962 | 924 | 574 |
| 金属制品业 | — | — | — | — | — | — | — |
| 通用设备制造业 | 1 | — | 3196 | 8827 | 1833 | 700 | — |
| 专用设备制造业 | 1 | — | 3769 | 4001 | 3103 | 653 | 642 |
| 汽车制造业 | — | — | — | — | — | — | — |
| 铁路、船舶、航空航天和其他运输设备制造业 | — | — | — | — | — | — | — |
| 电气机械和器材制造业 | 1 | — | 6747 | 7019 | 4800 | 1481 | 736 |
| 计算机、通信和其他电子设备制造业 | — | — | — | — | — | — | — |
| 仪器仪表制造业 | — | — | — | — | — | — | — |
| 废弃资源综合利用业 | — | — | — | — | — | — | — |
| 电力、热力生产和供应业 | 1 | — | 3132 | 18622 | 5826 | 4453 | — |
| 燃气生产和供应业 | — | — | — | — | — | — | — |
| 水的生产和供应业 | — | — | — | — | — | — | — |

外商和港澳台工业企业主要指标(二)

(分行业)

单位:万元

| | 固定 资产 合计 | 负债 合计 | 应付 账款 | | 主 营 业 务 收 入 | 业 务 成 本 | 税 金 及 附 加 | 销 售 费 用 | 管 理 费 用 |
|----------------------|----------------|----------|----------|--|----------------------------|------------------|-----------------------|------------------|------------------|
| | | | | | | | | | |
| 总 计 | 73226 | 57551 | 10748 | | 114472 | 89818 | 771 | 6902 | 8155 |
| 农副食品加工业 | — | — | — | | — | — | — | — | — |
| 食品制造业 | — | — | — | | — | — | — | — | — |
| 纺织业 | — | — | — | | — | — | — | — | — |
| 纺织服装、服饰业 | 5499 | 3457 | — | | 7949 | 7098 | 126 | 423 | 402 |
| 皮革、毛皮、羽毛及其制品和制鞋业 | — | — | — | | — | — | — | — | — |
| 木材加工和木、竹、藤、棕、草制品业 | — | — | — | | — | — | — | — | — |
| 家具制造业 | — | — | — | | — | — | — | — | — |
| 造纸和纸制品业 | — | — | — | | — | — | — | — | — |
| 文教、工美、体育和娱乐用品制造业 | 1038 | 13608 | — | | 23107 | 20180 | 6 | 446 | 616 |
| 石油、煤炭及其他燃料加工业 | — | — | — | | — | — | — | — | — |
| 化学原料和化学制品制造业 | — | — | — | | — | — | — | — | — |
| 医药制造业 | 16784 | 5681 | 1214 | | 15234 | 8238 | 194 | 2528 | 2288 |
| 化学纤维制造业 | 4700 | 1400 | 783 | | 5827 | 4995 | 12 | 109 | 423 |
| 橡胶和塑料制品业 | — | — | — | | — | — | — | — | — |
| 非金属矿物制品业 | 17364 | 12117 | 4323 | | 16678 | 13147 | 92 | 761 | 802 |
| 黑色金属冶炼和压延加工业 | — | — | — | | — | — | — | — | — |
| 有色金属冶炼和压延加工业 | 1669 | 3048 | 2232 | | 29990 | 23740 | 250 | 2505 | 2955 |
| 金属制品业 | — | — | — | | — | — | — | — | — |
| 通用设备制造业 | 4799 | 263 | — | | 3178 | 2873 | 25 | 12 | 147 |
| 专用设备制造业 | 2853 | 1770 | — | | 3769 | 3029 | 33 | 67 | 265 |
| 汽车制造业 | — | — | — | | — | — | — | — | — |
| 铁路、船舶、航空航天和其他运输设备制造业 | — | — | — | | — | — | — | — | — |
| 电气机械和器材制造业 | 2874 | 5114 | 2197 | | 5953 | 5024 | 28 | 52 | 170 |
| 计算机、通信和其他电子设备制造业 | — | — | — | | — | — | — | — | — |
| 仪器仪表制造业 | — | — | — | | — | — | — | — | — |
| 废弃资源综合利用业 | — | — | — | | — | — | — | — | — |
| 电力、热力生产和供应业 | 15646 | 11094 | — | | 2788 | 1496 | 7 | — | 88 |
| 燃气生产和供应业 | — | — | — | | — | — | — | — | — |
| 水的生产和供应业 | — | — | — | | — | — | — | — | — |

外商和港澳台工业企业主要指标(三)

(分行业)

单位:万元

| | 财务费用 | | 利息支出 | 利润总额 | 亏损企业亏损总额 | 利税总额 | 应付职工薪酬 | 应交增值税 | 平均用工人数(人) |
|----------------------|------|------|------|------|----------|-------|--------|-------|-----------|
| | 利息收入 | 利息支出 | | | | | | | |
| 总计 | 1548 | 143 | 1199 | 3650 | 245 | 7174 | 9903 | 2754 | 1992 |
| 农副食品加工业 | — | — | — | — | — | — | — | — | — |
| 食品制造业 | — | — | — | — | — | — | — | — | — |
| 纺织业 | — | — | — | — | — | — | — | — | — |
| 纺织服装、服饰业 | 4 | 2 | 2 | -155 | 245 | 227 | 2366 | 256 | 518 |
| 皮革、毛皮、羽毛及其制品和制鞋业 | — | — | — | — | — | — | — | — | — |
| 木材加工和木、竹、藤、棕、草制品业 | — | — | — | — | — | — | — | — | — |
| 家具制造业 | — | — | — | — | — | — | — | — | — |
| 造纸和纸制品业 | — | — | — | — | — | — | — | — | — |
| 文教、工美、体育和娱乐用品制造业 | 28 | 1 | 1 | 167 | — | -1179 | 1422 | -1351 | 430 |
| 石油、煤炭及其他燃料加工业 | — | — | — | — | — | — | — | — | — |
| 化学原料和化学制品制造业 | — | — | — | — | — | — | — | — | — |
| 医药制造业 | -133 | 129 | — | 1118 | — | 2240 | 2878 | 928 | 350 |
| 化学纤维制造业 | 5 | — | — | 79 | — | 90 | 676 | — | 127 |
| 橡胶和塑料制品业 | — | — | — | — | — | — | — | — | — |
| 非金属矿物制品业 | 227 | 9 | 221 | 1229 | — | 1538 | 1062 | 217 | 180 |
| 黑色金属冶炼和压延加工业 | — | — | — | — | — | — | — | — | — |
| 有色金属冶炼和压延加工业 | 459 | — | — | 153 | — | 2899 | 285 | 2496 | 48 |
| 金属制品业 | — | — | — | — | — | — | — | — | — |
| 通用设备制造业 | 86 | — | 86 | 21 | — | 149 | 126 | 103 | 28 |
| 专用设备制造业 | 71 | — | 71 | 283 | — | 316 | 389 | — | 80 |
| 汽车制造业 | — | — | — | — | — | — | — | — | — |
| 铁路、船舶、航空航天和其他运输设备制造业 | — | — | — | — | — | — | — | — | — |
| 电气机械和器材制造业 | 265 | — | 266 | 159 | — | 292 | 619 | 105 | 225 |
| 计算机、通信和其他电子设备制造业 | — | — | — | — | — | — | — | — | — |
| 仪器仪表制造业 | — | — | — | — | — | — | — | — | — |
| 废弃资源综合利用业 | — | — | — | — | — | — | — | — | — |
| 电力、热力生产和供应业 | 536 | 2 | 552 | 597 | — | 604 | 80 | — | 6 |
| 燃气生产和供应业 | — | — | — | — | — | — | — | — | — |
| 水的生产和供应业 | — | — | — | — | — | — | — | — | — |

大中型工业企业主要指标(一)

(分地区)

单位:万元

| | 企业 单位数 (个) | 亏损 企业 (个) | 工业 总产值 (当年 价格) | 资产 总计 | 流动 资产 合计 | 流动资产 | |
|------|------------------|-----------------|-------------------------|----------|----------------|--------|-------|
| | | | | | | 应收账款 | 产成品 |
| 全 县 | 11 | — | 503300 | 652778 | 495999 | 257184 | 33683 |
| 工信局 | 4 | — | 159894 | 183506 | 110302 | 48297 | 18590 |
| 商务局 | 1 | — | 256271 | 372729 | 312890 | 177850 | 2286 |
| 住建局 | — | — | — | — | — | — | — |
| 开发区 | 2 | — | 34931 | 41770 | 25076 | 4639 | 6520 |
| 黎城街道 | 2 | — | 29221 | 22704 | 19182 | 10276 | 695 |
| 戴楼街道 | — | — | — | — | — | — | — |
| 金北街道 | 1 | — | 18086 | 28853 | 25641 | 15746 | 5593 |
| 金南镇 | — | — | — | — | — | — | — |
| 塔集镇 | 1 | — | 4897 | 3216 | 2907 | 377 | — |
| 银涂镇 | — | — | — | — | — | — | — |
| 前锋镇 | — | — | — | — | — | — | — |
| 吕良镇 | — | — | — | — | — | — | — |

大中型工业企业主要指标(二)

(分地区)

单位:万元

| | 固定资产 合计 | 负债 合计 | 应付 账款 | 主营 业务 收入 | 营业 成本 | 税金及 附加 | 销售 费用 | 管理 费用 |
|------|------------|----------|----------|----------------|----------|-----------|----------|----------|
| 全县 | 148034 | 368219 | 60127 | 531757 | 461807 | 7028 | 16049 | 15956 |
| 工信局 | 59079 | 38891 | 18275 | 112724 | 83586 | 568 | 5740 | 5527 |
| 商务局 | 61311 | 258574 | 32891 | 338620 | 310029 | 6014 | 8676 | 6659 |
| 住建局 | — | — | — | — | — | — | — | — |
| 开发区 | 16420 | 31124 | 3681 | 26510 | 22338 | 190 | 441 | 918 |
| 黎城街道 | 7832 | 16353 | 5280 | 28422 | 25678 | 169 | 857 | 2228 |
| 戴楼街道 | — | — | — | — | — | — | — | — |
| 金北街道 | 2379 | 22954 | — | 20403 | 15654 | 65 | 267 | 338 |
| 金南镇 | — | — | — | — | — | — | — | — |
| 塔集镇 | 1013 | 323 | — | 5080 | 4523 | 23 | 68 | 286 |
| 银涂镇 | — | — | — | — | — | — | — | — |
| 前锋镇 | — | — | — | — | — | — | — | — |
| 吕良镇 | — | — | — | — | — | — | — | — |

大中型工业企业主要指标(三)

(分地区)

单位:万元

| | 财务费用 | | | 利润总额 | 亏损企业亏损总额 | 利税总额 | 应付职工薪酬 | 应交增值税 | 平均用工人 数(人) |
|------|------|------|------|-------|----------|-------|--------|-------|---------------|
| | | 利息收入 | 利息支出 | | | | | | |
| 全 县 | 1388 | 2600 | 4505 | 16101 | — | 31367 | 42028 | 8238 | 6153 |
| 工信局 | -960 | 1070 | 423 | 8988 | — | 11165 | 9874 | 1609 | 1392 |
| 商务局 | 893 | 1509 | 2769 | 3218 | — | 11764 | 17334 | 2532 | 2228 |
| 住建局 | — | — | — | — | — | — | — | — | — |
| 开发区 | 928 | 10 | 896 | 28 | — | -222 | 4083 | -439 | 792 |
| 黎城街道 | 475 | 10 | 364 | 587 | — | 2677 | 5548 | 1921 | 778 |
| 戴楼街道 | — | — | — | — | — | — | — | — | — |
| 金北街道 | 52 | — | 52 | 3191 | — | 5646 | 3765 | 2390 | 627 |
| 金南镇 | — | — | — | — | — | — | — | — | — |
| 塔集镇 | — | 2 | 2 | 90 | — | 337 | 1424 | 225 | 336 |
| 银涂镇 | — | — | — | — | — | — | — | — | — |
| 前锋镇 | — | — | — | — | — | — | — | — | — |
| 吕良镇 | — | — | — | — | — | — | — | — | — |

大中型工业企业主要指标(一)

(分行业)

单位:万元

| | 企业 单位 数 (个) | 亏损 企业 (个) | 工业 总产值 (当年 价格) | 资产 总计 | 流动资产 | | |
|----------------------|----------------------|-----------------|-------------------------|----------|--------|----------|-------|
| | | | | | 合计 | 应收 账款 | 产成品 |
| 总 计 | 11 | — | 503300 | 652778 | 495999 | 257184 | 33683 |
| 农副食品加工业 | — | — | — | — | — | — | — |
| 食品制造业 | — | — | — | — | — | — | — |
| 纺织业 | — | — | — | — | — | — | — |
| 纺织服装、服饰业 | 1 | — | 4897 | 3216 | 2907 | 377 | — |
| 皮革、毛皮、羽毛及其制品和制鞋业 | 1 | — | 19390 | 14749 | 13547 | 6067 | 591 |
| 木材加工和木、竹、藤、棕、草制品业 | — | — | — | — | — | — | — |
| 家具制造业 | — | — | — | — | — | — | — |
| 造纸和纸制品业 | — | — | — | — | — | — | — |
| 文教、工美、体育和娱乐用品制造业 | 1 | — | 18277 | 11531 | 10542 | — | 4894 |
| 石油、煤炭及其他燃料加工业 | — | — | — | — | — | — | — |
| 化学原料和化学制品制造业 | — | — | — | — | — | — | — |
| 医药制造业 | 1 | — | 16764 | 26473 | 13496 | 3825 | — |
| 化学纤维制造业 | — | — | — | — | — | — | — |
| 橡胶和塑料制品业 | — | — | — | — | — | — | — |
| 非金属矿物制品业 | — | — | — | — | — | — | — |
| 黑色金属冶炼和压延加工业 | — | — | — | — | — | — | — |
| 有色金属冶炼和压延加工业 | — | — | — | — | — | — | — |
| 金属制品业 | — | — | — | — | — | — | — |
| 通用设备制造业 | 1 | — | 9830 | 7954 | 5635 | 4209 | 104 |
| 专用设备制造业 | 2 | — | 78111 | 141982 | 105831 | 51610 | 22683 |
| 汽车制造业 | 2 | — | 92803 | 66915 | 26934 | 12483 | 2138 |
| 铁路、船舶、航空航天和其他运输设备制造业 | — | — | — | — | — | — | — |
| 电气机械和器材制造业 | 2 | — | 263229 | 379957 | 317106 | 178613 | 3274 |
| 计算机、通信和其他电子设备制造业 | — | — | — | — | — | — | — |
| 仪器仪表制造业 | — | — | — | — | — | — | — |
| 废弃资源综合利用业 | — | — | — | — | — | — | — |
| 电力、热力生产和供应业 | — | — | — | — | — | — | — |
| 燃气生产和供应业 | — | — | — | — | — | — | — |
| 水的生产和供应业 | — | — | — | — | — | — | — |

大中型工业企业主要指标(二)

(分行业)

单位:万元

| | 固定 资产 合计 | 负债 合计 | 营 业 收 入 | | 营 业 成 本 | 税 金 及 附 加 | 销 售 费 用 | 管 理 费 用 |
|----------------------|----------------|----------|----------------------------|------------------|------------------|-----------------------|------------------|------------------|
| | | | 主 营 业 务 收 入 | 应 付 账 款 | | | | |
| 总 计 | 148034 | 368219 | 60127 | 531757 | 461807 | 7028 | 16049 | 15956 |
| 农副食品加工业 | — | — | — | — | — | — | — | — |
| 食品制造业 | — | — | — | — | — | — | — | — |
| 纺织业 | — | — | — | — | — | — | — | — |
| 纺织服装、服饰业 | 1013 | 323 | — | 5080 | 4523 | 23 | 68 | 286 |
| 皮革、毛皮、羽毛及其制品和制鞋业 | 2363 | 11367 | 5280 | 19379 | 18112 | 113 | 691 | 1541 |
| 木材加工和木、竹、藤、棕、草制品业 | — | — | — | — | — | — | — | — |
| 家具制造业 | — | — | — | — | — | — | — | — |
| 造纸和纸制品业 | — | — | — | — | — | — | — | — |
| 文教、工美、体育和娱乐用品制造业 | 938 | 11087 | — | 13382 | 11656 | 3 | 406 | 177 |
| 石油、煤炭及其他燃料加工业 | — | — | — | — | — | — | — | — |
| 化学原料和化学制品制造业 | — | — | — | — | — | — | — | — |
| 医药制造业 | 16784 | 5681 | 1214 | 15234 | 8238 | 194 | 2528 | 2288 |
| 化学纤维制造业 | — | — | — | — | — | — | — | — |
| 橡胶和塑料制品业 | — | — | — | — | — | — | — | — |
| 非金属矿物制品业 | — | — | — | — | — | — | — | — |
| 黑色金属冶炼和压延加工业 | — | — | — | — | — | — | — | — |
| 有色金属冶炼和压延加工业 | — | — | — | — | — | — | — | — |
| 金属制品业 | — | — | — | — | — | — | — | — |
| 通用设备制造业 | 5469 | 4987 | — | 9042 | 7566 | 56 | 167 | 686 |
| 专用设备制造业 | 30448 | 44560 | 15060 | 70752 | 51503 | 368 | 2986 | 2224 |
| 汽车制造业 | 27950 | 27293 | 3681 | 52599 | 43862 | 215 | 261 | 1877 |
| 铁路、船舶、航空航天和其他运输设备制造业 | — | — | — | — | — | — | — | — |
| 电气机械和器材制造业 | 63069 | 262923 | 34893 | 346288 | 316349 | 6058 | 8943 | 6875 |
| 计算机、通信和其他电子设备制造业 | — | — | — | — | — | — | — | — |
| 仪器仪表制造业 | — | — | — | — | — | — | — | — |
| 废弃资源综合利用业 | — | — | — | — | — | — | — | — |
| 电力、热力生产和供应业 | — | — | — | — | — | — | — | — |
| 燃气生产和供应业 | — | — | — | — | — | — | — | — |
| 水的生产和供应业 | — | — | — | — | — | — | — | — |

大中型工业企业主要指标(三)

(分行业)

单位:万元

| | 财务费用 | | 利息支出 | 利润总额 | 亏损企业 亏损总额 | 利税额 | 应付 职工 薪酬 | 应交 增值税 | 平均 用工 人数 (人) |
|----------------------|----------|------|------|-------|--------------|-------|----------------|-----------|-----------------------|
| | 利息 收入 | | | | | | | | |
| 总计 | 1388 | 2600 | 4505 | 16101 | — | 31367 | 42028 | 8238 | 6153 |
| 农副食品加工业 | — | — | — | — | — | — | — | — | — |
| 食品制造业 | — | — | — | — | — | — | — | — | — |
| 纺织业 | — | — | — | — | — | — | — | — | — |
| 纺织服装、服饰业 | — | 2 | 2 | 90 | — | 337 | 1424 | 225 | 336 |
| 皮革、毛皮、羽毛及其制品和制鞋业 | 419 | 10 | 308 | 338 | — | 1842 | 2803 | 1392 | 388 |
| 木材加工和木、竹、藤、棕、草制品业 | — | — | — | — | — | — | — | — | — |
| 家具制造业 | — | — | — | — | — | — | — | — | — |
| 造纸和纸制品业 | — | — | — | — | — | — | — | — | — |
| 文教、工美、体育和娱乐用品制造业 | — | 1 | 1 | 1 | — | -1010 | 1148 | -1014 | 300 |
| 石油、煤炭及其他燃料加工业 | — | — | — | — | — | — | — | — | — |
| 化学原料和化学制品制造业 | — | — | — | — | — | — | — | — | — |
| 医药制造业 | -133 | 129 | — | 1118 | — | 2240 | 2878 | 928 | 350 |
| 化学纤维制造业 | — | — | — | — | — | — | — | — | — |
| 橡胶和塑料制品业 | — | — | — | — | — | — | — | — | — |
| 非金属矿物制品业 | — | — | — | — | — | — | — | — | — |
| 黑色金属冶炼和压延加工业 | — | — | — | — | — | — | — | — | — |
| 有色金属冶炼和压延加工业 | — | — | — | — | — | — | — | — | — |
| 金属制品业 | — | — | — | — | — | — | — | — | — |
| 通用设备制造业 | 56 | — | 56 | 249 | — | 834 | 2745 | 530 | 390 |
| 专用设备制造业 | -1019 | 941 | 231 | 8624 | — | 11655 | 7671 | 2663 | 998 |
| 汽车制造业 | 1073 | 9 | 1040 | 2100 | — | 3175 | 5005 | 860 | 837 |
| 铁路、船舶、航空航天和其他运输设备制造业 | — | — | — | — | — | — | — | — | — |
| 电气机械和器材制造业 | 991 | 1509 | 2868 | 3581 | — | 12294 | 18353 | 2655 | 2554 |
| 计算机、通信和其他电子设备制造业 | — | — | — | — | — | — | — | — | — |
| 仪器仪表制造业 | — | — | — | — | — | — | — | — | — |
| 废弃资源综合利用业 | — | — | — | — | — | — | — | — | — |
| 电力、热力生产和供应业 | — | — | — | — | — | — | — | — | — |
| 燃气生产和供应业 | — | — | — | — | — | — | — | — | — |
| 水的生产和供应业 | — | — | — | — | — | — | — | — | — |

私营工业企业主要指标(一)

(分地区)

单位:万元

| | 企业 单位数 (个) | 亏损 企业 (个) | 工业 总产值 (当年 价格) | 资产 总计 | 流动资产 | | |
|------|------------------|-----------------|-------------------------|----------|---------|--------|-------|
| | | | | | 合计 | 应收账款 | 产成品 |
| 全 县 | 229 | 18 | 2044504 | 1830232 | 1327798 | 625613 | 99839 |
| 工信局 | 11 | 4 | 122618 | 185278 | 129627 | 61790 | 23979 |
| 商务局 | 4 | 1 | 292912 | 396731 | 326543 | 180376 | 4256 |
| 住建局 | 4 | — | 28373 | 33566 | 10793 | 6952 | 1026 |
| 开发区 | 24 | 2 | 232229 | 180552 | 107704 | 42702 | 9946 |
| 黎城街道 | 28 | 2 | 236000 | 138803 | 98259 | 52551 | 4945 |
| 戴楼街道 | 24 | — | 170022 | 115579 | 74025 | 35068 | 7046 |
| 金北街道 | 25 | — | 172837 | 179687 | 140789 | 35901 | 20023 |
| 金南镇 | 17 | — | 78005 | 46096 | 34226 | 19803 | 4988 |
| 塔集镇 | 28 | 2 | 191812 | 142852 | 113550 | 40411 | 4816 |
| 银涂镇 | 41 | 7 | 362796 | 299400 | 219341 | 112429 | 14349 |
| 前锋镇 | 14 | — | 115754 | 87219 | 55564 | 29654 | 3185 |
| 吕良镇 | 9 | — | 41147 | 24469 | 17377 | 7974 | 1280 |

私营工业企业主要指标(二)

(分地区)

单位:万元

| | 固定 资产 合计 | 负债 合计 | 应付 账款 | 主营 业务 收入 | 营业 成本 | 税金及 附加 | 销售 费用 | 管理 费用 |
|------|----------------|----------|----------|----------------|----------|-----------|----------|----------|
| 全 县 | 504622 | 1135316 | 244467 | 1975316 | 1736581 | 13439 | 75307 | 67930 |
| 工信局 | 59073 | 68205 | 29529 | 118310 | 95776 | 508 | 5128 | 5478 |
| 商务局 | 69917 | 273575 | 36621 | 376140 | 342654 | 6202 | 10534 | 8121 |
| 住建局 | 10677 | 17182 | 4062 | 26641 | 23224 | 118 | 714 | 1661 |
| 开发区 | 69220 | 117189 | 19712 | 184944 | 161538 | 1026 | 4615 | 7484 |
| 黎城街道 | 59878 | 80884 | 24651 | 219678 | 192946 | 1084 | 11916 | 10850 |
| 戴楼街道 | 50854 | 64827 | 4551 | 163319 | 142034 | 957 | 3221 | 5634 |
| 金北街道 | 33730 | 129893 | 7301 | 157466 | 129297 | 610 | 7166 | 6535 |
| 金南镇 | 13415 | 29398 | 4784 | 71470 | 61622 | 518 | 3470 | 2244 |
| 塔集镇 | 30126 | 77873 | 9134 | 188179 | 162004 | 563 | 11065 | 6265 |
| 银涂镇 | 69892 | 222114 | 94462 | 321478 | 290537 | 1045 | 13639 | 9351 |
| 前锋镇 | 31622 | 39319 | 6652 | 108456 | 94406 | 688 | 3473 | 3792 |
| 吕良镇 | 6218 | 14857 | 3011 | 39236 | 40544 | 120 | 366 | 516 |

私营工业企业主要指标(三)

(分地区)

单位:万元

| | 财务费用 | 利息收入 | 利息支出 | 利润总额 | 亏损企业亏损总额 | 利税总额 | 应付职工薪酬 | 应交增值税 | 平均用工人数(人) |
|------|------|-------|------|-------|----------|-------|--------|--------|-----------|
| | 全县 | 15262 | 2686 | 15330 | 55269 | 10551 | 109383 | 120405 | 40675 |
| 工信局 | -316 | 985 | 616 | 6431 | 1028 | 8543 | 9775 | 1604 | 1511 |
| 商务局 | 1369 | 1510 | 3205 | 3908 | 244 | 12676 | 20121 | 2566 | 2694 |
| 住建局 | 555 | — | 340 | 483 | — | 1511 | 2294 | 910 | 408 |
| 开发区 | 2690 | 43 | 2490 | 7750 | 1697 | 12140 | 15099 | 3364 | 2203 |
| 黎城街道 | 1729 | 30 | 1590 | 4012 | 944 | 12973 | 12552 | 7877 | 2217 |
| 戴楼街道 | 2038 | 24 | 1990 | 7185 | — | 13024 | 10366 | 4883 | 1411 |
| 金北街道 | 1833 | 23 | 967 | 9642 | — | 14295 | 11003 | 4043 | 1950 |
| 金南镇 | 472 | 2 | 448 | 2509 | — | 6698 | 3916 | 3671 | 730 |
| 塔集镇 | 557 | 20 | 455 | 3763 | 127 | 8533 | 8084 | 4207 | 1551 |
| 银涂镇 | 2917 | 44 | 1861 | 5300 | 6510 | 10968 | 19232 | 4623 | 3348 |
| 前锋镇 | 1029 | 5 | 987 | 3299 | — | 6317 | 6338 | 2330 | 1104 |
| 吕良镇 | 388 | 1 | 379 | 988 | — | 1704 | 1625 | 597 | 360 |

私营工业企业主要指标(一)

(分行业)

单位:万元

| | 企业 单位 数 (个) | 亏损 企业 (个) | 工业 总产值 (当年 价格) | 资产 总计 | 流动资产 | | |
|----------------------|----------------------|-----------------|-------------------------|----------|---------|----------|-------|
| | | | | | 合计 | 应收 账款 | 产成品 |
| 总 计 | 229 | 18 | 2044504 | 1830232 | 1327798 | 625613 | 99839 |
| 农副食品加工业 | 19 | 2 | 176658 | 69743 | 32853 | 11007 | 6347 |
| 食品制造业 | 2 | — | 11352 | 12521 | 8887 | 5671 | 232 |
| 纺织业 | 9 | 1 | 50023 | 41793 | 31986 | 11669 | 3518 |
| 纺织服装、服饰业 | 5 | — | 23173 | 12076 | 8147 | 3491 | 987 |
| 皮革、毛皮、羽毛及其制品和制鞋业 | 6 | — | 37594 | 26059 | 19838 | 7914 | 852 |
| 木材加工和木、竹、藤、棕、草制品业 | 10 | 1 | 31876 | 15457 | 10965 | 3856 | 1717 |
| 造纸和纸制品业 | 1 | — | 2347 | 1989 | 1384 | 441 | — |
| 文教、工美、体育和娱乐用品制造业 | 4 | 1 | 34284 | 29175 | 11398 | 4412 | 1484 |
| 石油、煤炭及其他燃料加工业 | 13 | — | 146747 | 57467 | 41563 | 18092 | 3044 |
| 化学原料和化学制品制造业 | 3 | 1 | 6325 | 24269 | 5365 | 655 | 110 |
| 医药制造业 | 8 | — | 50666 | 50271 | 37984 | 8804 | 6030 |
| 化学纤维制造业 | 2 | 1 | 10177 | 11978 | 8816 | 872 | 900 |
| 橡胶和塑料制品业 | 2 | 1 | 17151 | 17278 | 8960 | 2233 | 1480 |
| 非金属矿物制品业 | 7 | — | 24737 | 20582 | 12584 | 6266 | 533 |
| 黑色金属冶炼和压延加工业 | 16 | — | 121762 | 121133 | 72475 | 39522 | 5249 |
| 有色金属冶炼和压延加工业 | 1 | — | 5974 | 3085 | 2935 | 2914 | — |
| 金属制品业 | 7 | 2 | 62209 | 63028 | 53446 | 4006 | 5175 |
| 通用设备制造业 | 16 | 2 | 217335 | 112124 | 73799 | 34696 | 6875 |
| 专用设备制造业 | 13 | 2 | 62254 | 50274 | 33741 | 19246 | 3072 |
| 汽车制造业 | 32 | 3 | 297951 | 433850 | 334375 | 161887 | 39430 |
| 铁路、船舶、航空航天和其他运输设备制造业 | 7 | 1 | 55074 | 58834 | 36013 | 14173 | 3834 |
| 电气机械和器材制造业 | 1 | — | 2490 | 6282 | 4538 | 791 | 818 |
| 计算机、通信和其他电子设备制造业 | 21 | — | 423016 | 452684 | 378238 | 208384 | 6810 |
| 仪器仪表制造业 | 6 | — | 29098 | 27499 | 17949 | 6634 | 786 |
| 电力、热力生产和供应业 | 16 | — | 134132 | 89867 | 72544 | 44829 | 558 |
| 燃气生产和供应业 | 1 | — | 7406 | 1185 | 420 | — | — |
| 水的生产和供应业 | 1 | — | 2694 | 19732 | 6598 | 3149 | — |

私营工业企业主要指标(二)

(分行业)

单位:万元

| | 固定 资产 合计 | 负债 合计 | 应付 账款 | 主 营 业 务 收 入 | 营 业 成 本 | 税 金 及 附 加 | 销 售 费 用 | 管 理 费 用 |
|----------------------|----------------|----------|----------|----------------------------|------------------|-----------------------|------------------|------------------|
| | | | | | | | | |
| 总 计 | 504622 | 1135316 | 244467 | 1975316 | 1736581 | 13439 | 75307 | 67930 |
| 农副食品加工业 | 37596 | 50052 | 5712 | 169079 | 164486 | 213 | 4115 | 1861 |
| 食品制造业 | 2767 | 2464 | 305 | 10805 | 8200 | 42 | 756 | 711 |
| 纺织业 | 13453 | 28511 | 1947 | 38348 | 33789 | 157 | 490 | 1584 |
| 纺织服装、服饰业 | 3914 | 6828 | 942 | 21144 | 18825 | 81 | 664 | 884 |
| 皮革、毛皮、羽毛及其制品和制鞋业 | 6555 | 18062 | 7064 | 38086 | 33323 | 233 | 1490 | 2591 |
| 木材加工和木、竹、藤、棕、草制品业 | 3626 | 10371 | 965 | 31048 | 29669 | 111 | 339 | 593 |
| 造纸和纸制品业 | 1590 | 1789 | 71 | 2347 | 2181 | 3 | 15 | 115 |
| 文教、工美、体育和娱乐用品制造业 | 24257 | 20016 | 3356 | 30094 | 23555 | 97 | 1319 | 2017 |
| 石油、煤炭及其他燃料加工业 | 12196 | 38043 | 2702 | 121451 | 114786 | 443 | 1984 | 2908 |
| 化学原料和化学制品制造业 | 5300 | 14165 | 3482 | 6866 | 6388 | 4 | 115 | 149 |
| 医药制造业 | 4897 | 30986 | 782 | 43960 | 31903 | 265 | 6533 | 2972 |
| 化学纤维制造业 | 2717 | 9659 | 1563 | 15473 | 14274 | 36 | 321 | 462 |
| 橡胶和塑料制品业 | 14335 | 6723 | — | 17561 | 16046 | 267 | 519 | 687 |
| 非金属矿物制品业 | 7356 | 10741 | 939 | 21097 | 18091 | 86 | 320 | 1238 |
| 黑色金属冶炼和压延加工业 | 30371 | 71597 | 16771 | 118499 | 100542 | 539 | 4668 | 5272 |
| 有色金属冶炼和压延加工业 | 150 | 2879 | — | 5974 | 5852 | 5 | 40 | 23 |
| 金属制品业 | 7529 | 48242 | 1911 | 55790 | 51600 | 89 | 390 | 570 |
| 通用设备制造业 | 48013 | 49887 | 5802 | 202033 | 184110 | 1302 | 3774 | 5407 |
| 专用设备制造业 | 20695 | 33284 | 6038 | 58341 | 49267 | 253 | 1165 | 2896 |
| 汽车制造业 | 108385 | 255897 | 115082 | 260975 | 215153 | 1273 | 11564 | 11800 |
| 铁路、船舶、航空航天和其他运输设备制造业 | 23412 | 39329 | 5003 | 46570 | 38385 | 371 | 1308 | 2698 |
| 电气机械和器材制造业 | 2553 | 5929 | 385 | 2316 | 1769 | 39 | 130 | 109 |
| 计算机、通信和其他电子设备制造业 | 76627 | 303187 | 43573 | 492098 | 450197 | 6427 | 13664 | 9890 |
| 仪器仪表制造业 | 9599 | 17988 | 3861 | 27695 | 22353 | 260 | 1787 | 1305 |
| 电力、热力生产和供应业 | 20202 | 44321 | 15617 | 127945 | 93292 | 744 | 17835 | 9120 |
| 燃气生产和供应业 | 773 | 829 | — | 7406 | 7721 | 100 | 5 | 13 |
| 水的生产和供应业 | 15754 | 13538 | 594 | 2314 | 826 | 2 | — | 57 |

私营工业企业主要指标(三)

(分行业)

单位:万元

| | 财务费用 | | | 利润总额 | 亏损企业亏损总额 | 利税总额 | 应付职工薪酬 | 应交增值税 | 平均用工人数(人) |
|----------------------|-------|------|-------|-------|----------|--------|--------|-------|-----------|
| | | 利息收入 | 利息支出 | | | | | | |
| 总计 | 15262 | 2686 | 15330 | 55269 | 10551 | 109383 | 120405 | 40675 | 19487 |
| 农副食品加工业 | 920 | 1 | 567 | 458 | 1656 | 1265 | 4507 | 595 | 811 |
| 食品制造业 | 79 | — | 79 | 527 | — | 859 | 507 | 290 | 73 |
| 纺织业 | 759 | 3 | 698 | 1306 | 87 | 1975 | 4046 | 513 | 743 |
| 纺织服装、服饰业 | 126 | — | 85 | 493 | — | 962 | 1825 | 388 | 443 |
| 皮革、毛皮、羽毛及其制品和制鞋业 | 505 | 11 | 457 | 1667 | — | 3603 | 5926 | 1704 | 877 |
| 木材加工和木、竹、藤、棕、草制品业 | 43 | — | 28 | 231 | 82 | 852 | 1548 | 509 | 350 |
| 造纸和纸制品业 | 1 | — | — | 33 | — | 35 | 380 | — | 56 |
| 文教、工美、体育和娱乐用品制造业 | 508 | 2 | 202 | 1979 | 238 | 2167 | 2886 | 91 | 544 |
| 石油、煤炭及其他燃料加工业 | 938 | 10 | 650 | 2315 | — | 3827 | 5987 | 1069 | 1234 |
| 化学原料和化学制品制造业 | 166 | 20 | 150 | 17 | 27 | 33 | 463 | 12 | 109 |
| 医药制造业 | 735 | — | 270 | 1020 | — | 3012 | 3029 | 1728 | 513 |
| 化学纤维制造业 | 59 | 14 | 74 | 49 | 97 | 138 | 512 | 54 | 82 |
| 橡胶和塑料制品业 | 519 | — | 519 | -795 | 934 | -124 | 909 | 404 | 295 |
| 非金属矿物制品业 | 196 | 1 | 147 | 997 | — | 1377 | 1221 | 293 | 301 |
| 黑色金属冶炼和压延加工业 | 1535 | 18 | 1239 | 5049 | — | 10346 | 5614 | 4759 | 1018 |
| 有色金属冶炼和压延加工业 | — | — | — | 54 | — | 79 | 22 | 20 | 6 |
| 金属制品业 | 118 | 1 | 58 | 2664 | 199 | 2825 | 720 | 72 | 219 |
| 通用设备制造业 | 1085 | 11 | 845 | 10119 | 306 | 15949 | 11101 | 4529 | 1576 |
| 专用设备制造业 | 731 | — | 554 | 1716 | 55 | 3984 | 7001 | 2015 | 1170 |
| 汽车制造业 | 637 | 1006 | 1845 | 10844 | 6635 | 19520 | 24800 | 7403 | 3408 |
| 铁路、船舶、航空航天和其他运输设备制造业 | 1259 | 9 | 1217 | 1080 | 235 | 2770 | 6475 | 1319 | 1157 |
| 电气机械和器材制造业 | 87 | 1 | 88 | 249 | — | 290 | 124 | 1 | 28 |
| 计算机、通信和其他电子设备制造业 | 2432 | 1528 | 3787 | 7730 | — | 18684 | 21809 | 4527 | 2897 |
| 仪器仪表制造业 | 432 | 1 | 381 | 1163 | — | 1687 | 3188 | 264 | 550 |
| 电力、热力生产和供应业 | 788 | 27 | 764 | 3527 | — | 11426 | 5576 | 7155 | 993 |
| 燃气生产和供应业 | — | — | — | 55 | — | 1118 | 168 | 963 | 25 |
| 水的生产和供应业 | 606 | 22 | 628 | 723 | — | 725 | 62 | — | 9 |

年主营业务收入2000万元及以上工业企业主要产品产量

| 产品名称 | 单位 | 本年数 | 产品名称 | 单位 | 本年数 |
|------------------|-----|---------|---------------|---------|----------|
| 大米 | 吨 | 437015 | 金属压力容器 | 吨 | 2011 |
| 饲料 | 吨 | 92155 | 金属包装容器 | 吨 | 20233 |
| 精制食用植物油 | 吨 | 5852 | 铸铁件 | 吨 | 112561 |
| 速冻食品 | 吨 | 768 | 铸钢件 | 吨 | 23876 |
| 纱 | 吨 | 1347 | 锻件 | 吨 | 21481 |
| 布 | 万米 | 666 | 金属切削机床 | 台 | 1405 |
| 化纤长丝机织物 | 万米 | 1155 | 金属成形机床 | 台 | 110 |
| 非织造布(无纺布) | 吨 | 9942 | 输送机械(输送机和提升机) | 吨 | 10890 |
| 服装 | 万件 | 564 | 泵 | 台 | 122575 |
| 鞋 | 万双 | 1613 | 阀门 | 吨 | 21245 |
| 人造板 | 立方米 | 135754 | 气动元件 | 件 | 4241 |
| 机制纸及纸板(外购原纸加工除外) | 吨 | 7490 | 齿轮 | 吨 | 2945 |
| 纸制品 | 吨 | 5451 | 弹簧 | 吨 | 9722 |
| 农用氮、磷、钾化学肥料(折纯) | 吨 | 40209 | 矿山专用设备 | 吨 | 74599 |
| 涂料 | 吨 | 1741 | 石油钻井设备 | 台(套) | 1134 |
| 表面活性剂 | 吨 | 5183 | 塑料加工专用设备 | 台 | 91 |
| 合成洗涤剂 | 吨 | 2582 | 模具 | 套 | 69 |
| 化学药品原药 | 吨 | 1152 | 电动自行车 | 辆 | 9245 |
| 化学纤维 | 吨 | 25893 | 电力电容器 | 千乏 | 4680 |
| 塑料制品 | 吨 | 2386 | 安全、自动化监控设备 | 台(套) | 2896 |
| 水泥 | 吨 | 479569 | 通信及电子网络用电缆 | 对千米 | 67456 |
| 商品混凝土 | 立方米 | 857273 | 电力电缆 | 千米 | 339958 |
| 水泥混凝土电杆 | 根 | 45596 | 锂离子电池 | 只(自然只) | 14736466 |
| 沥青和改性沥青防水卷材 | 平方米 | 8590984 | 铅酸蓄电池 | 千伏安时 | 2462309 |
| 隔热、隔音人造矿物材料及其制品 | 吨 | 84195 | 电光源 | 万只 | 612 |
| 铁合金 | 吨 | 18517 | 光电子器件 | 万只(片、套) | 1601 |
| 铜材 | 吨 | 22203 | 分析仪器及装置 | 台(套) | 5056 |
| 铝材 | 吨 | 26160 | 光学仪器 | 台(个) | 2338202 |
| 钢结构 | 吨 | 9184 | 自来水生产量 | 万立方米 | 3990 |

注:本表为定报数据。

年主营业务收入2000万元及以上工业企业能源购进、消费与库存

| 能源名称 | 计量单位 | 年初 库存量 | 全年购进量 | | 全年消费量 | | | | | 年末 库存量 |
|-------|------|-----------|-------|----------|--------|-------------------|-----------|------------------------|------------------------|-----------|
| | | | 实物量 | 购自 省外 | 合计 | 1. 工业 生产 消费 | 用于原 材料 | 2. 非 工业 生产 消费 | 合计 中:运 输工具 消费 | |
| 合计 | 吨标准煤 | — | — | — | 149458 | 147973 | — | 1485 | — | — |
| 焦炭 | 吨 | — | 189 | — | 189 | 189 | — | — | — | — |
| 天然气 | 万立方米 | — | 4590 | — | 4590 | 4557 | — | 33 | — | — |
| 液化天然气 | 吨 | — | 395 | — | 395 | 395 | — | — | — | — |
| 汽油 | 吨 | — | 229 | — | 229 | 140 | — | 89 | 157 | — |
| 煤油 | 吨 | 5 | 96 | — | 101 | 101 | — | — | — | — |
| 柴油 | 吨 | 6 | 1507 | — | 1510 | 1010 | — | 500 | 500 | 3 |
| 润滑油 | 吨 | 2 | 2 | — | 3 | 3 | — | — | — | 1 |
| 溶剂油 | 吨 | 10 | — | — | 2 | 2 | — | — | — | 8 |
| 热力 | 百万千焦 | — | 96793 | — | 96793 | 96793 | — | — | — | — |
| 电力 | 万千瓦时 | — | 63801 | — | 63801 | 63591 | — | 210 | — | — |
| 生物燃料 | 吨标准煤 | 583 | 11638 | — | 11622 | 11622 | — | — | — | 599 |
| 其他燃料 | 吨标准煤 | — | 125 | — | 125 | 125 | — | — | — | — |

注:本表为定报数据

年主营业务收入2000万元及以上工业企业水消费

| 指标名称 | 单位 | 本期取水量 | 同期取水量 |
|-------------|------|----------|----------|
| 合 计 | 立方米 | 49161098 | 41039911 |
| 1.地表淡水 | 立方米 | 46494803 | 38462478 |
| 2.地下淡水 | 立方米 | 649821 | 780146 |
| 3.自来水 | 立方米 | 2006274 | 1786481 |
| 4.海水 | 立方米 | — | — |
| 5.陆地苦咸水 | 立方米 | — | — |
| 6.矿井水 | 立方米 | — | — |
| 7.雨水 | 立方米 | 10200 | 10806 |
| 8.再生水(中水) | 立方米 | — | — |
| 9.海水淡化水 | 立方米 | — | — |
| 10.其他水 | 立方米 | — | — |
| 指标名称 | 计量单位 | 本期 | 上年同期 |
| 外排水量 | 立方米 | 1945625 | 1786468 |
| 重复用水量 | 立方米 | 10002947 | 3403754 |
| 直流冷却水量(河湖水) | 立方米 | — | — |
| 直流冷却水量(海水) | 立方米 | — | — |
| 污水处理企业污水处理量 | 立方米 | 40 | 38 |

注:本表为定报数据。

年主营业务收入2000万元及以上工业企业名录(一)

| 序号 | 单位名称 | 主管单位 | 序号 | 单位名称 | 主管单位 |
|----|-----------------|-------------|----|-----------------|-------------|
| 1 | 江苏神舟车业集团有限公司 | 工信局 (19) | 32 | 同泰服饰(江苏)有限公司 | 开发区 (33) |
| 2 | 江苏金桥建材有限公司 | | 33 | 淮安金百合纺织有限公司 | |
| 3 | 江苏金湖输油泵有限公司 | | 34 | 江苏暨阳服饰有限公司 | |
| 4 | 江苏金石机械集团有限公司 | | 35 | 江苏力劲重工有限公司 | |
| 5 | 江苏神华药业有限公司 | | 36 | 江苏德邦卫生用品有限公司 | |
| 6 | 江苏赛尔电池有限公司 | | 37 | 江苏日新纺织有限公司 | |
| 7 | 金湖县华兴实业有限公司 | | 38 | 喜天奇(江苏)电子有限公司 | |
| 8 | 江苏金石富源机械有限公司 | | 39 | 金湖艾伦机械科技有限公司 | |
| 9 | 江苏金莲纸业有限公司 | | 40 | 江苏西格尔汽车内饰件有限公司 | |
| 10 | 金湖华翔车业有限公司 | | 41 | 圣固(江苏)机械有限公司 | |
| 11 | 金湖县锦虎泵业有限公司 | | 42 | 江苏神一电气有限公司 | |
| 12 | 江苏康创自控工程有限公司 | | 43 | 金湖万迪光电科技有限公司 | |
| 13 | 江苏阜丰生物科技有限公司 | | 44 | 金湖三木机械制造实业有限公司 | |
| 14 | 江苏天和化工设备制造有限公司 | | 45 | 江苏天力电缆有限公司 | |
| 15 | 江苏天创工程机械有限公司 | | 46 | 江苏金湖欧陆汽车有限公司 | |
| 16 | 安澜科技(江苏)股份有限公司 | | 47 | 江苏六和健身用品有限公司 | |
| 17 | 江苏沃德托普热力科技有限公司 | | 48 | 江苏益马机械有限公司 | |
| 18 | 江苏金赛尔电池科技有限公司 | | 49 | 江苏斯必得重工机械有限公司 | |
| 19 | 江苏湘奥宇电子有限公司 | | 50 | 群策体育用品(江苏)有限公司 | |
| 20 | 江苏理士电池有限公司 | 商务局 (5) | 51 | 江苏建源益成新材料科技有限公司 | |
| 21 | 江苏广原油脂有限公司 | | 52 | 江苏鸿飞机械有限公司 | |
| 22 | 江苏尧乡粮油食品有限公司 | | 53 | 江苏松上科技有限公司 | |
| 23 | 江苏腾威电子有限公司 | | 54 | 金湖鑫润机械有限公司 | |
| 24 | 江苏视科新材料股份有限公司 | | 55 | 江苏众诚电子科技有限公司 | |
| 25 | 江苏金湖建源集团有限公司 | 住建局 (7) | 56 | 江苏林大木业有限公司 | |
| 26 | 金湖金豹运动器材有限公司 | | 57 | 江苏布林特锻造有限公司 | |
| 27 | 金湖县洪大鞋业有限公司 | | 58 | 淮安海龙饲料有限公司 | |
| 28 | 江苏昇和新材料科技股份有限公司 | | 59 | 和跃运动器材(江苏)有限公司 | |
| 29 | 江苏德兴安全用品有限公司 | | 60 | 江苏华电能源有限公司 | |
| 30 | 金湖县自来水公司 | | 61 | 淮安恒胜源金属制品有限公司 | |
| 31 | 江苏天工建筑科技集团有限公司 | | 62 | 瑞勒新材料(江苏)有限公司 | |

年主营业务收入2000万元及以上工业企业名录(二)

| 序号 | 单位名称 | 主管单位 | 序号 | 单位名称 | 主管单位 | |
|----|-------------------|------------------|-----|-----------------|------------------|--|
| 63 | 江苏迪森阀门科技有限公司 | 开发区 (33) | 94 | 江苏大明华工贸实业有限公司 | 黎城 街道 (32) | |
| 64 | 江苏格唯重型机械有限公司 | | 95 | 金湖县恒祥线带有限公司 | | |
| 65 | 江苏红光仪表厂有限公司 | 黎城 街道 (32) | 96 | 江苏旺达电缆有限公司 | 戴楼 街道 (27) | |
| 66 | 江苏三安电缆有限公司 | | 97 | 江苏永安电缆有限公司 | | |
| 67 | 金湖县常盛动力机械配件有限公司 | | 98 | 金湖县新源淀粉粘合剂厂 | | |
| 68 | 江苏省金湖县恒通仪表线缆厂有限公司 | | 99 | 金湖县微晶控制系统有限公司 | | |
| 69 | 金湖小青青机电设备有限公司 | | 100 | 江苏尧鑫科技有限公司 | | |
| 70 | 江苏协诚科技发展有限公司 | | 101 | 金湖县赛欧电气有限公司 | | |
| 71 | 金湖开元金属制造有限公司 | | 102 | 江苏金石铸锻有限公司 | | |
| 72 | 江苏国联电缆有限公司 | | 103 | 金湖县鑫源粮食加工有限公司 | | |
| 73 | 江苏三禾鞋业服饰有限公司 | | 104 | 金湖县恒祥塑料制品有限公司 | | |
| 74 | 江苏巨龙线缆有限公司 | | 105 | 金湖飞虹涂装材料有限公司 | | |
| 75 | 江苏恒达自动化仪表有限公司 | | 106 | 江苏阿路美格新材料股份有限公司 | | |
| 76 | 江苏金枫达电缆有限公司 | | 107 | 金湖宝泰电工线材有限公司 | | |
| 77 | 淮安侨新新材料科技有限公司 | | 108 | 江苏汇融建材科技有限公司 | | |
| 78 | 江苏祥豪实业股份有限公司 | | 109 | 江苏迪吉威阀门有限公司 | | |
| 79 | 金湖仁泰化纤有限公司 | | 110 | 金湖振华光伏发电有限公司 | | |
| 80 | 江苏金卫机械设备有限公司 | | 111 | 金湖县东源电器有限公司 | | |
| 81 | 江苏政轩石油机械股份有限公司 | | 112 | 金湖润香源米业有限公司 | | |
| 82 | 江苏长丰有机硅有限公司 | | 113 | 江苏金坊粮食有限公司 | | |
| 83 | 普斐特油气工程(江苏)股份有限公司 | | 114 | 金湖博通科技有限公司 | | |
| 84 | 金湖县科达仪表线缆有限公司 | | 115 | 金湖力强鞋业有限公司 | | |
| 85 | 江苏日盛劳保用品有限公司 | | 116 | 金湖县同锦建材有限公司 | | |
| 86 | 江苏博远金属有限公司 | | 117 | 金湖海源机械有限公司 | | |
| 87 | 淮安利民环保科技有限公司 | | 118 | 金湖汇成粮油有限公司 | | |
| 88 | 金湖键川机械有限公司 | | 119 | 江苏盛龙机电制造有限公司 | | |
| 89 | 江苏苏仪集团有限公司 | | 120 | 金湖祥和石油机械有限公司 | | |
| 90 | 江苏宏宇电线电缆有限公司 | | 121 | 江苏唯高生物科技有限公司 | | |
| 91 | 金湖县人宇密封件制造有限公司 | | 122 | 金湖伊斯特电子有限公司 | | |
| 92 | 江苏中宝电缆发展有限公司 | | 123 | 金湖久盛机械制造有限公司 | | |
| 93 | 江苏宝姿实业有限公司 | | | | | |

年主营业务收入2000万元及以上工业企业名录(三)

| 序号 | 单位名称 | 主管单位 | 序号 | 单位名称 | 主管单位 |
|-----|----------------|--------------|-----|------------------|-------------|
| 124 | 金湖县华久米业有限公司 | 金北街道 (31) | 155 | 金湖县金鑫实业有限公司 | 金南镇 (21) |
| 125 | 江苏三禾鞋业集团有限公司 | | 156 | 江苏全兴电缆有限公司 | |
| 126 | 金湖银胜新能源有限公司 | | 157 | 江苏宇航特种线缆有限公司 | |
| 127 | 淮安庆鹏燃气有限公司 | | 158 | 江苏金岛木业有限公司 | |
| 128 | 江苏爱特福84股份有限公司 | | 159 | 江苏埭阳自动化设备有限公司 | |
| 129 | 江苏佳联华机械制造有限公司 | | 160 | 江苏利文机械有限公司 | |
| 130 | 江苏金氟隆防腐设备有限公司 | | 161 | 金湖县昆成木业有限公司 | |
| 131 | 江苏国华粮食收储有限公司 | | 162 | 金湖县福利木器加工厂 | |
| 132 | 江苏天利成建筑科技有限公司 | | 163 | 江苏东场木业有限公司 | |
| 133 | 江苏爱特福股份有限公司 | | 164 | 江苏杰创温度仪表有限公司 | |
| 134 | 金湖县泰和米业有限公司 | | 165 | 江苏宏益包装材料有限公司 | |
| 135 | 金湖恒力机械有限公司 | | 166 | 江苏振泰电缆有限公司 | |
| 136 | 金湖金凌新材料科技有限公司 | | 167 | 金湖县万和五金有限公司 | |
| 137 | 江苏卫东机械有限公司 | | 168 | 江苏银景实业有限公司 | |
| 138 | 淮安坤宇劳保用品有限公司 | | 169 | 江苏金荷花化纤有限公司 | |
| 139 | 江苏科润膜材料有限公司 | | 170 | 江苏金湖金兴线缆有限公司 | |
| 140 | 江苏上元容器制造有限公司 | | 171 | 淮安泰泽建材有限公司 | |
| 141 | 金湖强丰金属制品有限公司 | | 172 | 启宏再生资源开发(淮安)有限公司 | |
| 142 | 淮安雷阳温室设备有限公司 | | 173 | 江苏臻瑞家具材料有限公司 | |
| 143 | 江苏润泰服装有限公司 | | 174 | 江苏隆净机械设备有限公司 | |
| 144 | 金湖建工建材有限公司 | | 175 | 金湖瑞丰木业制品厂 | |
| 145 | 江苏山河水泥有限公司 | | 176 | 江苏华海测控技术有限公司 | 塔集镇 (34) |
| 146 | 江苏帝德车业科技有限公司 | | 177 | 江苏杰创科技有限公司 | |
| 147 | 江苏嘉天建筑科技有限公司 | | 178 | 金湖县德兴精细化工厂 | |
| 148 | 江苏荣吉机械集团有限公司 | | 179 | 金湖县支点石油科技有限责任公司 | |
| 149 | 江苏旭阳铝业科技有限公司 | | 180 | 江苏润仪仪表有限公司 | |
| 150 | 江苏金恒金属制品制造有限公司 | | 181 | 江苏全顺环保科技有限公司 | |
| 151 | 中正粮食(江苏)有限公司 | | 182 | 金湖县金陵助剂厂 | |
| 152 | 金湖县宝瑞木业有限公司 | | 183 | 江苏诺金电气科技有限公司 | |
| 153 | 江苏典昌纺织品有限公司 | | 184 | 江苏悦晟防护用品有限公司 | |
| 154 | 江苏绿利新材料科技有限公司 | | 185 | 江苏迪欧博新能源有限公司 | |

年主营业务收入 2000 万元及以上工业企业名录(四)

| 序号 | 单位名称 | 主管单位 | 序号 | 单位名称 | 主管单位 |
|-----|--------------------|-------------|------------|------------------|-------------|
| 186 | 江苏迅创科技股份有限公司 | 塔集镇 (34) | 217 | 金湖县金兆五金有限公司 | 银涂镇 (49) |
| 187 | 亚洲新能源(金湖)太阳能发电有限公司 | | 218 | 江苏宝翔体育器材有限公司 | |
| 188 | 金湖东方塑胶有限公司 | | 219 | 江苏金安机械制造有限公司 | |
| 189 | 金湖县金菱机械厂 | | 220 | 金湖雨力精密铸造有限公司 | |
| 190 | 江苏哥德威尔服饰有限公司 | | 221 | 金湖欧通铝业有限公司 | |
| 191 | 西派集团有限公司 | | 222 | 江苏增强新材料科技有限公司 | |
| 192 | 江苏华尔威科技集团有限公司 | | 223 | 江苏金信线缆有限公司 | |
| 193 | 金湖县鼎鑫鞋业有限公司 | | 224 | 金湖泓达木业制品有限公司 | |
| 194 | 金湖县宝塔米业有限公司 | | 225 | 金湖裕源体育用品有限公司 | |
| 195 | 金湖振合新能源科技有限公司 | | 226 | 江苏威宇机械有限公司 | |
| 196 | 金湖振合新能源发电有限公司 | | 227 | 金湖海华机械制造有限公司 | |
| 197 | 金湖金盛混凝土有限公司 | | 228 | 淮安市伽德公路材料有限公司 | |
| 198 | 江苏良昇科技有限公司 | | 229 | 江苏爱可青交通科技有限公司 | |
| 199 | 金湖林杉生物质能源有限公司 | | 230 | 淮安市金貂线缆有限公司 | |
| 200 | 江苏金荷仪表有限公司 | | 231 | 江苏新金菱体育产业集团有限公司 | |
| 201 | 淮安市百益铜业有限公司 | | 232 | 江苏锦润光电有限公司 | |
| 202 | 金湖格林沃德包装有限公司 | | 233 | 金湖正辉太阳能电力有限公司 | |
| 203 | 江苏省金湖县热工仪表线缆厂有限公司 | | 234 | 威尔尼装饰材料(江苏)有限公司 | |
| 204 | 江苏倍佳新材料科技有限公司 | | 235 | 淮安市新正木业有限公司 | |
| 205 | 江苏云达铝业有限公司 | | 236 | 江苏宝策建材科技有限公司 | |
| 206 | 淮安寰辰光伏科技有限公司 | | 237 | 江苏金邮纸业有限公司 | |
| 207 | 江苏圣吉川科技有限公司 | | 238 | 淮安市万高精密铸造有限公司 | |
| 208 | 江苏杰创流量仪表有限公司 | | 239 | 江苏宏盛环保科技有限公司 | |
| 209 | 江苏德仪线缆有限公司 | | 240 | 江苏美翔体育用品有限公司 | |
| 210 | 金湖县沁宝橡塑制品有限公司 | | 241 | 江苏金诺科技有限公司 | |
| 211 | 江苏金陵网业有限公司 | | 242 | 南山饲料淮安有限公司 | |
| 212 | 金湖鋸鉸机械有限公司 | | 243 | 长园和鹰智能设备有限公司 | |
| 213 | 金湖县华宇仪表线缆厂 | | 244 | 上海豫宏(金湖)防水科技有限公司 | |
| 214 | 金湖县春晨客车门系统有限公司 | | 245 | 金湖县鼎鑫机械有限公司 | |
| 215 | 江苏金麟户外用品有限公司 | 246 | 金湖迅达纺织有限公司 | | |
| 216 | 江苏新金菱电缆有限公司 | 247 | 金湖静澄铜业有限公司 | | |

年主营业务收入2000万元及以上工业企业名录(五)

| 序号 | 单位名称 | 主管单位 | 序号 | 单位名称 | 主管单位 |
|-----|-----------------|-------------|-------------|----------------|-------------|
| 248 | 金湖县正达金属制品有限公司 | 银涂镇 (49) | 276 | 金湖县顺立机械厂(普通合伙) | 吕良镇 (12) |
| 249 | 华亿轴承科技(江苏)有限公司 | | 277 | 江苏锦湖粮油食品有限公司 | |
| 250 | 金湖杰辉铸造有限公司 | | 278 | 江苏金莲花机械设备有限公司 | |
| 251 | 金湖金昶网业有限公司 | | 279 | 金湖县顺发粮油有限公司 | |
| 252 | 金湖金典木业有限公司 | | 280 | 金湖县金苹果水泥制品有限公司 | |
| 253 | 江苏康诺新材料科技有限公司 | | 281 | 金湖宏泰木业有限公司 | |
| 254 | 金湖祥顺木业有限公司 | | 282 | 江苏立圆食品有限公司 | |
| 255 | 金湖县绿源建材有限公司 | | 283 | 金湖天娇玩具有限公司 | |
| 256 | 江苏海投生物能源发展有限公司 | | 284 | 金湖兆辉太阳能电力有限公司 | |
| 257 | 金湖金盛健身器材有限公司 | | 285 | 江苏岛田粮油食品有限公司 | |
| 258 | 江苏慧雨珍珠棉制品有限公司 | | 286 | 江苏固特石油机械有限公司 | |
| 259 | 江苏赛欧信越消泡剂有限公司 | | 287 | 江苏正贸仓储设备制造有限公司 | |
| 260 | 江苏中高煤矿机械有限公司 | | 前锋镇 (17) | | |
| 261 | 江苏横河集团有限公司 | | | | |
| 262 | 金域兴业服饰(金湖)有限公司 | | | | |
| 263 | 江苏派尔克汽车产品有限公司 | | | | |
| 264 | 江苏金锡铸锻有限公司 | | | | |
| 265 | 江苏博越化纤有限公司 | | | | |
| 266 | 金湖宝应湖农场五七米业有限公司 | | | | |
| 267 | 江苏凯尔特家居用品有限公司 | | | | |
| 268 | 金湖凌威纺织有限公司 | | | | |
| 269 | 金湖县湖滨米业有限公司 | | | | |
| 270 | 江苏创力铸锻有限公司 | | | | |
| 271 | 江苏雅绮针织有限公司 | | | | |
| 272 | 江苏吉新电力有限公司 | | | | |
| 273 | 江苏鸡煤机械制造有限公司 | | | | |
| 274 | 江苏佳煤机械有限公司 | | | | |
| 275 | 江苏华威仪表有限公司 | | | | |

4

固定资产投资

GU DING ZI CHAN TOU ZI

规模以上固定资产投资完成情况

单位:万元

| | 合 计 | 项目投资 | 其中:工业投资 | 房地产开发 |
|---------|---------|---------|---------|--------|
| 计划总投资 | 4780251 | 3915544 | 2535692 | 864707 |
| 本年完成投资 | 1647846 | 1519916 | 1230381 | 127930 |
| 建筑安装工程 | 1043996 | 946809 | 743207 | 97187 |
| 设备工器具购置 | 205807 | 200475 | 181862 | 5332 |
| 其他费用 | 97693 | 76633 | 24763 | 21060 |

规模以上固定资产投资完成情况(一)

(不含房地产)

单位:万元

| | 合 计 |
|-------------|---------|
| 一、计划投资 | |
| 1、建设项目计划总投资 | 3915544 |
| 其中:本年新开工 | 2846336 |
| 二、本年完成投资 | 1519916 |
| 其中:本年新开工 | 1172060 |
| 其中:基础设施投资 | 166497 |
| 其中:民间投资 | 1390680 |
| 其中:高新投资 | 569280 |
| 其中:工业技改投资 | 905417 |
| 1、按构成分 | |
| 建筑安装工程 | 946809 |
| 设备工器具购置 | 471252 |
| 其他费用 | 101855 |
| 其中:建设用地费 | 79307 |
| 2、按建设性质分 | |
| 其中:新建 | 597398 |
| 扩建 | 179199 |
| 改建 | 743319 |
| 3、按登记注册类型分 | |
| 内资企业 | 1504768 |
| 其中:国有企业 | 99798 |
| 集体企业 | — |
| 有限责任公司 | 94816 |
| 股份有限公司 | 70512 |
| 私营企业 | 1235942 |
| 其他企业 | 3700 |
| 港、澳、台商投资企业 | — |
| 外商投资企业 | 15148 |
| 个体经营 | — |

规模以上固定资产投资完成情况(二)

(不含房地产)

单位:万元

| | 合 计 |
|-------------------|---------|
| 4、按产业分 | |
| 第一产业 | 25430 |
| 第二产业 | 1230381 |
| 其中:工业技改 | 905417 |
| 第三产业 | 264105 |
| 5、按国民经济行业分 | |
| (一)农、林、牧、渔业 | 25430 |
| (二)采矿业 | — |
| (三)制造业 | 1222222 |
| 其中:农副食品加工业 | 39470 |
| 食品制造业 | — |
| 酒、饮料和精制茶制造业 | 1800 |
| 纺织业 | 41798 |
| 纺织服装和服饰业 | 9685 |
| 皮革、毛皮、羽毛(绒)及其制品业 | 16299 |
| 木材加工及木、竹、藤、棕、草制品业 | 48729 |
| 造纸及纸制品业 | 2630 |
| 印刷和记录媒介复制业 | 4980 |
| 文教、工美、体育和娱乐用品制造业 | 32174 |
| 石油煤炭及其它燃料加工业 | 12512 |
| 化学原料及化学制品制造业 | 34568 |
| 医药制造业 | 64715 |
| 化学纤维制造业 | 4483 |
| 橡胶和塑料制品业 | 29781 |
| 非金属矿制品业 | 95394 |

规模以上固定资产投资完成情况(三)

(不含房地产)

单位:万元

| | 合 计 |
|----------------------|--------|
| 黑色金属冶炼和压延加工业 | — |
| 有色金属冶炼和压延加工业 | 8419 |
| 金属制品业 | 151619 |
| 通用设备制造业 | 51725 |
| 专用设备制造业 | 71853 |
| 汽车制造业 | 14500 |
| 电气机械及器材制造业 | 97050 |
| 计算机、通信和其他电子设备制造业 | 104540 |
| 仪器仪表制造业 | 276643 |
| 其他制造业 | — |
| 废弃资源综合利用业 | — |
| 金属制品机械和设备修理业 | — |
| (四)电力、热力、燃气及水的生产和供应业 | 8159 |
| (五)建筑业 | — |
| (六)批发和零售业 | 5150 |
| (七)交通运输、仓储和邮政业 | 54204 |
| (八)信息传输软件和信息技术服务业 | 14509 |
| (九)房地产业 | 5669 |
| (十)租赁和商务服务业 | 8289 |
| (十一)科学研究和技术服务业 | 11356 |
| (十二)水利、环境和公共设施管理业 | 108054 |
| (十三)教育 | 19526 |
| (十四)卫生和社会工作 | 4250 |
| (十五)文化、体育和娱乐业 | 20555 |
| (十六)公共管理和社会组织 | 6233 |

规模以上固定资产投资完成情况(四)

(不含房地产)

单位:万元、个

| | 合 计 |
|---------------|---------|
| 三、项目个数(个) | |
| 1、施工项目个数 | 288 |
| 其中:本年新开工 | 249 |
| 2、本年投产项目个数 | 181 |
| 四、房屋建筑面积(平方米) | |
| 1、本年施工房屋面积 | 1801128 |
| 其中:住宅 | 55812 |
| 2、本年竣工房屋面积 | 669926 |
| 其中:住宅 | 33452 |
| 3、本年竣工房屋价值 | 213551 |
| 其中:住宅 | 513 |

房地产开发投资完成及资金来源情况

单位:万元

| | 数量 | | 数量 |
|--------------|--------|--------------|--------|
| 项目个数 | 32 | 办公楼 | 908 |
| 一、投资完成情况 | | 商业营业用房 | 11176 |
| 1、计划总投资 | 864707 | 其他 | 7579 |
| 自开始建设累计完成投资 | 433347 | 本年新增固定资产 | 33584 |
| 2、本年完成投资 | 127930 | 二、资金来源情况 | |
| 其中:民间投资 | 86591 | (一)本年资金来源合计 | 206097 |
| 其中:私营个体 | 50867 | 1.上年末结余资金 | 34144 |
| 3、本年投资按构成分 | | 2.本年资金来源小计 | 171953 |
| 建筑工程 | 97187 | 其中:国内贷款 | 700 |
| 安装工程 | 4351 | 自筹资金 | 46424 |
| 设备工器具购置 | 5332 | 其他资金来源 | 124790 |
| 其他费用 | 21060 | 其中:定金及预收款 | 81951 |
| 其中:土地购置费 | 18505 | 个人按揭贷款 | 42839 |
| 4、本年投资按工程用途分 | | (二)本年各项应付款合计 | 32739 |
| 住宅 | 108267 | 其中:工程款 | 32135 |
| 其中:90平方米以下 | 1591 | | |
| 其中:144平方米以上 | 26807 | | |

房地产开发房屋面积施工、销售及待售情况

| | 计量单位 | 合 计 | 其中:住宅 | 其中:住宅 | | 其中:商业 营业用房 |
|-----------|------|---------|---------|--------------|--------------|---------------|
| | | | | 90平方米及 以下 | 144平方米 以上 | |
| 房屋施工面积 | 平方米 | 1298756 | 1043906 | 24746 | 223067 | 132293 |
| 其中:新开工面积 | 平方米 | 343663 | 311072 | 700 | 85684 | 9755 |
| 房屋竣工面积 | 平方米 | 104333 | 44440 | 8500 | 16340 | 57548 |
| 商品住宅竣工套数 | 套 | — | 324 | — | — | — |
| 竣工房屋价值 | 万元 | 28149 | 10995 | — | — | — |
| 商品房销售面积 | 平方米 | 422073 | 367626 | 1296 | 65999 | 38201 |
| 其中:现房销售面积 | 平方米 | 31545 | 3118 | — | 3118 | 25001 |
| 期房销售面积 | 平方米 | 390528 | 364508 | 1296 | 62881 | 13200 |
| 商品房销售额 | 万元 | 211579 | 182870 | 492 | 32945 | 23292 |
| 其中:现房销售额 | 万元 | 15304 | 1291 | — | 1291 | 13150 |
| 期房销售额 | 万元 | 196275 | 181579 | 492 | 31654 | 10142 |
| 商品住宅销售套数 | 套 | — | 2938 | 15 | 349 | — |
| 其中:现房销售套数 | 套 | — | 14 | — | 14 | — |
| 期房销售套数 | 套 | — | 2924 | 15 | 335 | — |
| 待售面积 | 平方米 | 20067 | 540 | — | — | 16461 |

资质以上建筑业企业生产情况(一)

(总承包和专业承包企业)

单位:万元、个

| | 企业数 | 建筑业合同情况 | | | 承包工程完成情况 | | | |
|-----------------|-----|----------|---------|---------|------------------|----------|-----------|------------------|
| | | 签订的建筑合同额 | 上年结转合同额 | 本年新签合同额 | 直接从建设单位承揽工程完成的产值 | 自行完成施工产值 | 分包出去工程的产值 | 从建设单位以外承揽工程完成的产值 |
| 总计 | 38 | 1087182 | 302053 | 785129 | 865827 | 862526 | 3301 | 26273 |
| 一、按企业资质等级分组 | | | | | | | | |
| 施工总承包 | 26 | 1049218 | 301368 | 747850 | 830683 | 827382 | 3301 | 18630 |
| 一级 | 2 | 327055 | 124254 | 202802 | 222539 | 222539 | — | — |
| 二级 | 5 | 354391 | 104307 | 250084 | 292212 | 292212 | — | 6480 |
| 三级及以下 | 19 | 367772 | 72808 | 294964 | 315932 | 312631 | 3301 | 12150 |
| 专业承包 | 12 | 37964 | 685 | 37279 | 35144 | 35144 | — | 7643 |
| 二级 | 2 | 27980 | 634 | 27346 | 25310 | 25310 | — | 2870 |
| 三级 | 5 | 9743 | — | 9743 | 9593 | 9593 | — | 639 |
| 不分等级 | 5 | 241 | 51 | 190 | 241 | 241 | — | 4134 |
| 二、按国民经济行业分组 | | | | | | | | |
| 房屋建筑业 | 16 | 962393 | 295210 | 667183 | 766111 | 763544 | 2568 | 19464 |
| 住宅房屋建筑 | 11 | 744725 | 266112 | 478614 | 583532 | 580964 | 2568 | 16022 |
| 其他房屋建筑业 | 5 | 217668 | 29099 | 188569 | 182580 | 182580 | — | 3442 |
| 土木工程建筑业 | 11 | 107148 | 6158 | 100990 | 85528 | 85528 | — | 1808 |
| 铁路、道路、隧道和桥梁工程建筑 | 7 | 76000 | 1840 | 74160 | 59067 | 59067 | — | 202 |
| 水利和水运工程建筑 | 2 | 4662 | 2080 | 2582 | 4048 | 4048 | — | 1606 |
| 架线和管道工程建筑 | 1 | 2944 | — | 2944 | 2884 | 2884 | — | — |
| 其他土木工程建筑 | 1 | 23542 | 2238 | 21304 | 19529 | 19529 | — | — |
| 建筑安装业 | 2 | 8328 | — | 8328 | 7695 | 6962 | 734 | 800 |
| 电气安装 | 2 | 8328 | — | 8328 | 7695 | 6962 | 734 | 800 |
| 建筑装饰、装修和其他建筑业 | 9 | 9313 | 685 | 8628 | 6493 | 6493 | — | 4201 |
| 建筑装饰和装修业 | 6 | 8678 | 685 | 7993 | 5858 | 5858 | — | 3509 |
| 建筑物拆除和场地准备活动 | 1 | 45 | — | 45 | 45 | 45 | — | — |
| 提供施工设备服务 | 2 | 590 | — | 590 | 590 | 590 | — | 692 |

资质以上建筑业企业生产情况(二)

(总承包和专业承包企业)

单位:万元

| | 建筑业总产值 | 其中:装饰装修产值 | 在外省完成的产值 | 按构成分 | | | 竣工产值 |
|-----------------|--------|-----------|----------|--------|--------|------|--------|
| | | | | 建筑工程产值 | 安装工程产值 | 其他产值 | |
| 总计 | 888799 | 15612 | 51485 | 874439 | 7483 | 6877 | 770140 |
| 一、按企业资质等级分组 | | | | | | | |
| 施工总承包 | 846012 | 7621 | 49283 | 837165 | 2059 | 6787 | 728112 |
| 一级 | 222539 | — | 47909 | 222539 | — | — | 192413 |
| 二级 | 298692 | 5797 | 1375 | 298692 | — | — | 306739 |
| 三级及以下 | 324781 | 1824 | — | 315934 | 2059 | 6787 | 228960 |
| 专业承包 | 42787 | 7990 | 2201 | 37273 | 5424 | 90 | 42028 |
| 二级 | 28180 | 3190 | 1088 | 27598 | 582 | — | 28180 |
| 三级 | 10232 | 4801 | — | 5391 | 4842 | — | 8192 |
| 不分等级 | 4375 | — | 1113 | 4285 | — | 90 | 5656 |
| 二、按国民经济行业分组 | | | | | | | |
| 房屋建筑业 | 783008 | 5797 | 50397 | 780676 | 1399 | 933 | 719875 |
| 住宅房屋建筑 | 596986 | 5797 | 47909 | 595587 | 1399 | — | 562915 |
| 其他房屋建筑业 | 186022 | — | 2488 | 185089 | — | 933 | 156959 |
| 土木工程建筑业 | 87335 | 24 | — | 81481 | — | 5854 | 37991 |
| 铁路、道路、隧道和桥梁工程建筑 | 59269 | 24 | — | 53415 | — | 5854 | 36687 |
| 水利和水运工程建筑 | 5654 | — | — | 5654 | — | — | 1304 |
| 架线和管道工程建筑 | 2884 | — | — | 2884 | — | — | — |
| 其他土木工程建筑 | 19529 | — | — | 19529 | — | — | — |
| 建筑安装业 | 7762 | 1800 | — | 3240 | 4521 | — | 3861 |
| 电气安装 | 7762 | 1800 | — | 3240 | 4521 | — | 3861 |
| 建筑装饰、装修和其他建筑业 | 10694 | 7990 | 1088 | 9041 | 1563 | 90 | 8413 |
| 建筑装饰和装修业 | 9367 | 7990 | 1088 | 7759 | 1563 | 45 | 7721 |
| 建筑物拆除和场地准备活动 | 45 | — | — | — | — | 45 | — |
| 提供施工设备服务 | 1282 | — | — | 1282 | — | — | 692 |

资质以上建筑业企业生产情况(三)

(总承包和专业承包企业)

单位:平方米、人

| | 房屋建筑 施工面积 | 本年新 开工面积 | 直接从事生 产经营活动 的平均人数 | 从业人员 | | |
|-----------------|--------------|-------------|-------------------------|--------------|----------------|----------------|
| | | | | 从业人数 期末人数 | 工程 技术 人员 | 现场 施工 人员 |
| 总 计 | 6236701 | 3306155 | 37167 | 30185 | 3000 | 19015 |
| 一、按企业资质等级分组 | | | | | | |
| 施工总承包 | 6236701 | 3306155 | 35232 | 28567 | 2694 | 18807 |
| 一级 | 1457126 | 794104 | 7492 | 3890 | 457 | 3220 |
| 二级 | 3071589 | 1452253 | 14358 | 11843 | 1161 | 8707 |
| 三级及以下 | 1707986 | 1059798 | 13382 | 12834 | 1076 | 6880 |
| 专业承包 | — | — | 1935 | 1618 | 306 | 208 |
| 二级 | — | — | 1206 | 1191 | 235 | 100 |
| 三级 | — | — | 521 | 229 | 34 | 24 |
| 不分等级 | — | — | 208 | 198 | 37 | 84 |
| 二、按国民经济行业分组 | | | | | | |
| 房屋建筑业 | 6195701 | 3265155 | 31904 | 25349 | 2218 | 17205 |
| 住宅房屋建筑 | 4898282 | 2357324 | 24582 | 19118 | 1856 | 13485 |
| 其他房屋建筑业 | 1297419 | 907831 | 7322 | 6231 | 362 | 3720 |
| 土木工程建筑业 | 41000 | 41000 | 4231 | 4111 | 631 | 1524 |
| 铁路、道路、隧道和桥梁工程建筑 | 41000 | 41000 | 2645 | 2646 | 524 | 852 |
| 水利和水运工程建筑 | — | — | 813 | 704 | 57 | 591 |
| 架线和管道工程建筑 | — | — | 122 | 110 | 10 | 20 |
| 其他土木工程建筑 | — | — | 651 | 651 | 40 | 61 |
| 建筑安装业 | — | — | 478 | 300 | 63 | 162 |
| 电气安装 | — | — | 478 | 300 | 63 | 162 |
| 建筑装饰、装修和其他建筑业 | — | — | 554 | 425 | 88 | 124 |
| 建筑装饰和装修业 | — | — | 470 | 341 | 80 | 100 |
| 建筑物拆除和场地准备活动 | — | — | 22 | 22 | 1 | — |
| 提供施工设备服务 | — | — | 62 | 62 | 7 | 24 |

资质以上建筑业企业产品产量完成情况(一)

(总承包和专业承包企业)

单位:平方米

| | 房屋建筑竣工面积 | | | | | | | | |
|-------------|----------|---------|----------|-------|-------------|-------------|---------|--------|-------------|
| | 合计 | 住宅房屋 | 商业及服务用房屋 | 办公用房屋 | 科研、教育、医疗用房屋 | 文化、体育、娱乐用房屋 | 厂房及建筑物 | 仓库 | 其他未列明的房屋建筑物 |
| 总计 | 4142569 | 2437001 | 33144 | 58352 | 73850 | 3748 | 1389304 | 135170 | 12000 |
| 一、按企业资质等级分组 | | | | | | | | | |
| 施工总承包 | 4142569 | 2437001 | 33144 | 58352 | 73850 | 3748 | 1389304 | 135170 | 12000 |
| 一级 | 637831 | 637831 | — | — | — | — | — | — | — |
| 二级 | 1679393 | 942724 | 9775 | 20863 | 13850 | — | 557011 | 135170 | — |
| 三级及以下 | 1825345 | 856446 | 23369 | 37489 | 60000 | 3748 | 832293 | — | 12000 |
| 专业承包 | — | — | — | — | — | — | — | — | — |
| 二级 | — | — | — | — | — | — | — | — | — |
| 三级 | — | — | — | — | — | — | — | — | — |
| 不分等级 | — | — | — | — | — | — | — | — | — |
| 二、按国民经济行业分组 | | | | | | | | | |
| 房屋建筑业 | 4142569 | 2437001 | 33144 | 58352 | 73850 | 3748 | 1389304 | 135170 | 12000 |
| 住宅房屋建筑 | — | — | — | — | — | — | — | — | — |
| 其他房屋建筑业 | — | — | — | — | — | — | — | — | — |
| 土木工程建筑业 | — | — | — | — | — | — | — | — | — |

资质以上建筑业企业产品产量完成情况(二)

(总承包和专业承包企业)

单位:万元

| | 竣工房屋价值 | | | | | | | | |
|-------------|--------|--------|----------|-------|-------------|-------------|--------|-------|-------------|
| | 合计 | 住宅房屋 | 商业及服务用房屋 | 办公用房屋 | 科研、教育、医疗用房屋 | 文化、体育、娱乐用房屋 | 厂房及建筑物 | 仓库 | 其他未列明的房屋建筑物 |
| 总计 | 608032 | 396680 | 6289 | 13047 | 5224 | 861 | 158494 | 24937 | 2500 |
| 一、按企业资质等级分组 | | | | | | | | | |
| 施工总承包 | 608032 | 396680 | 6289 | 13047 | 5224 | 861 | 158494 | 24937 | 2500 |
| 一级 | 137640 | 137640 | — | — | — | — | — | — | — |
| 二级 | 261961 | 142500 | 1560 | 4971 | 2424 | — | 85569 | 24937 | — |
| 三级及以下 | 208431 | 116540 | 4729 | 8076 | 2800 | 861 | 72925 | — | 2500 |
| 专业承包 | — | — | — | — | — | — | — | — | — |
| 二级 | — | — | — | — | — | — | — | — | — |
| 三级 | — | — | — | — | — | — | — | — | — |
| 不分等级 | — | — | — | — | — | — | — | — | — |
| 二、按国民经济行业分组 | | | | | | | | | |
| 房屋建筑业 | 608032 | 396680 | 6289 | 13047 | 5224 | 861 | 158494 | 24937 | 2500 |
| 土木工程建筑业 | — | — | — | — | — | — | — | — | — |
| 建筑安装业 | — | — | — | — | — | — | — | — | — |
| 建筑装饰和其他建筑业 | — | — | — | — | — | — | — | — | — |

资质以上建筑业企业财务状况(一)

(总承包和专业承包企业)

单位:万元

| | 年初 存货 | 年末资产负债 | | | | | |
|-----------------|----------|----------------|-----------|-------|----------------|----------|----------|
| | | 流动 资产 合计 | 应收 工程款 | 存货 | 固定 资产 原价 | 累计 折旧 | 本年 折旧 |
| | | | | | | | |
| 总 计 | 56581 | 222545 | 93128 | 53554 | 34422 | 12053 | 1521 |
| 一、按企业资质等级分组 | | | | | | | |
| 施工总承包 | 54752 | 206896 | 83550 | 51191 | 25112 | 7824 | 1003 |
| 一级 | 16307 | 32703 | 10658 | 11511 | 4477 | 2161 | 107 |
| 二级 | 13475 | 74524 | 35430 | 12315 | 6477 | 1484 | 304 |
| 三级及以下 | 24970 | 99670 | 37462 | 27365 | 14158 | 4179 | 593 |
| 专业承包 | 1829 | 15648 | 9578 | 2363 | 9310 | 4229 | 518 |
| 二级 | 823 | 5693 | 4077 | 815 | 6955 | 2934 | 365 |
| 三级 | 47 | 7317 | 4127 | 421 | 2328 | 1293 | 153 |
| 不分等级 | 960 | 2638 | 1375 | 1127 | 27 | 3 | — |
| 二、按国民经济行业分组 | | | | | | | |
| 房屋建筑业 | 35142 | 143191 | 64361 | 31651 | 16831 | 4847 | 756 |
| 住宅房屋建筑 | 29961 | 123493 | 55933 | 27911 | 13659 | 4069 | 593 |
| 其他房屋建筑业 | 5181 | 19698 | 8428 | 3740 | 3172 | 778 | 163 |
| 土木工程建筑业 | 19917 | 56242 | 18518 | 20112 | 12578 | 3773 | 471 |
| 铁路、道路、隧道和桥梁工程建筑 | 3515 | 23444 | 13064 | 3962 | 9066 | 3223 | 397 |
| 水利和水运工程建筑 | 16402 | 27650 | 4507 | 14574 | 2859 | 507 | 32 |
| 架线和管道工程建筑 | — | 2697 | 601 | 1576 | 291 | 43 | 42 |
| 其他土木工程建筑 | — | 2452 | 346 | — | 362 | — | — |
| 建筑安装业 | 551 | 16009 | 5943 | 583 | 3033 | 2393 | 168 |
| 电气安装 | 551 | 16009 | 5943 | 583 | 3033 | 2393 | 168 |
| 建筑装饰、装修和其他建筑业 | 971 | 7102 | 4307 | 1208 | 1981 | 1041 | 126 |
| 建筑装饰和装修业 | 491 | 4874 | 2803 | 511 | 421 | 41 | 6 |
| 建筑物拆除和场地准备活动 | 480 | 608 | 204 | 404 | — | — | — |
| 提供施工设备服务 | — | 1620 | 1300 | 293 | 1560 | 1000 | 120 |

资质以上建筑业企业财务状况(二)

(总承包和专业承包企业)

单位:万元

| | 年末资产负债 | | | | | |
|-----------------|--------|--------|--------|-------|---------|--------|
| | 在建工程 | 资产合计 | 流动负债合计 | 应付账款 | 非流动负债合计 | 负债合计 |
| 总计 | 54834 | 311293 | 130207 | 65806 | 1257 | 132589 |
| 一、按企业资质等级分组 | | | | | | |
| 施工总承包 | 53735 | 288694 | 122844 | 62232 | 429 | 124399 |
| 一级 | — | 56561 | 13599 | 3427 | — | 13599 |
| 二级 | 53350 | 88032 | 45407 | 35270 | 1 | 45428 |
| 三级及以下 | 385 | 144101 | 63838 | 23534 | 428 | 65371 |
| 专业承包 | 1099 | 22598 | 7363 | 3574 | 828 | 8191 |
| 二级 | 10 | 9823 | 4424 | 2519 | 636 | 5060 |
| 三级 | 1089 | 9399 | 2295 | 948 | 192 | 2488 |
| 不分等级 | — | 3376 | 644 | 107 | — | 644 |
| 二、按国民经济行业分组 | | | | | | |
| 房屋建筑业 | 53735 | 213669 | 77906 | 45728 | 1 | 78809 |
| 住宅房屋建筑 | 53735 | 178651 | 70593 | 41561 | — | 71495 |
| 其他房屋建筑业 | — | 35018 | 7313 | 4167 | 1 | 7315 |
| 土木工程建筑业 | 10 | 69464 | 42354 | 13088 | 1061 | 43639 |
| 铁路、道路、隧道和桥梁工程建筑 | 10 | 33408 | 15924 | 9138 | 1061 | 16986 |
| 水利和水运工程建筑 | — | 30298 | 23820 | 1351 | — | 23820 |
| 架线和管道工程建筑 | — | 2945 | 2610 | 2600 | — | 2833 |
| 其他土木工程建筑 | — | 2814 | — | — | — | — |
| 建筑安装业 | — | 19050 | 8193 | 6471 | 2 | 8195 |
| 电气安装 | — | 19050 | 8193 | 6471 | 2 | 8195 |
| 建筑装饰、装修和其他建筑业 | 1089 | 9110 | 1753 | 519 | 192 | 1945 |
| 建筑装饰和装修业 | — | 5678 | 1666 | 519 | — | 1666 |
| 建筑物拆除和场地准备活动 | — | 619 | 4 | — | — | 4 |
| 提供施工设备服务 | 1089 | 2813 | 84 | — | 192 | 276 |

资质以上建筑业企业财务状况(三)

(总承包和专业承包企业)

单位:万元

| | 年末资产负债 | | | 损益及分配 | |
|-----------------|---------|-------|---------|--------|--------|
| | 所有者权益合计 | 实收资本 | 其中:个人资本 | 营业收入 | 主营业务收入 |
| 总 计 | 178703 | 93722 | 32336 | 652620 | 646608 |
| 一、按企业资质等级分组 | | | | | |
| 施工总承包 | 164296 | 86306 | 26574 | 616555 | 610544 |
| 一级 | 42962 | 36759 | 6759 | 134617 | 134617 |
| 二级 | 42604 | 24120 | 7330 | 236165 | 236165 |
| 三级及以下 | 78730 | 25427 | 12485 | 245773 | 239761 |
| 专业承包 | 14408 | 7416 | 5761 | 36064 | 36064 |
| 二级 | 4764 | 2500 | 2500 | 22736 | 22736 |
| 三级 | 6911 | 3300 | 3211 | 8384 | 8384 |
| 不分等级 | 2733 | 1616 | 50 | 4945 | 4945 |
| 二、按国民经济行业分组 | | | | | |
| 房屋建筑业 | 134860 | 71985 | 22974 | 567135 | 561546 |
| 住宅房屋建筑 | 107156 | 64787 | 18086 | 408325 | 402736 |
| 其他房屋建筑业 | 27704 | 7198 | 4888 | 158810 | 158810 |
| 土木工程建筑业 | 25824 | 13212 | 5600 | 52061 | 51638 |
| 铁路、道路、隧道和桥梁工程建筑 | 16422 | 7701 | 3000 | 41746 | 41336 |
| 水利和水运工程建筑 | 6477 | 2800 | — | 8062 | 8062 |
| 架线和管道工程建筑 | 111 | 111 | — | 672 | 659 |
| 其他土木工程建筑 | 2814 | 2600 | 2600 | 1581 | 1581 |
| 建筑安装业 | 10855 | 4618 | 1208 | 24823 | 24823 |
| 电气安装 | 10855 | 4618 | 1208 | 24823 | 24823 |
| 建筑装饰、装修和其他建筑业 | 7164 | 3908 | 2553 | 8600 | 8600 |
| 建筑装饰和装修业 | 4012 | 2282 | 1535 | 6474 | 6474 |
| 建筑物拆除和场地准备活动 | 615 | 608 | — | 684 | 684 |
| 提供施工设备服务 | 2537 | 1018 | 1018 | 1442 | 1442 |

资质以上建筑业企业财务状况(四)

(总承包和专业承包企业)

单位:万元

| | 损益与分配 | | | | | |
|-----------------|--------|--------|---------|-----------|-------|-------|
| | 营业成本 | 主营业务成本 | 营业税金及附加 | 主营业务税金及附加 | 销售费用 | 管理费用 |
| 总计 | 539563 | 536210 | 17168 | 15647 | 12123 | 41363 |
| 一、按企业资质等级分组 | | | | | | |
| 施工总承包 | 511265 | 507911 | 15885 | 14445 | 11478 | 38514 |
| 一级 | 116241 | 116241 | 1930 | 1930 | 892 | 8393 |
| 二级 | 188898 | 188898 | 5537 | 5537 | 6930 | 15287 |
| 三级及以下 | 206125 | 202771 | 8419 | 6978 | 3656 | 14835 |
| 专业承包 | 28299 | 28299 | 1282 | 1202 | 645 | 2849 |
| 二级 | 17779 | 17779 | 875 | 795 | 304 | 1860 |
| 三级 | 6607 | 6607 | 183 | 183 | 232 | 620 |
| 不分等级 | 3912 | 3912 | 225 | 225 | 109 | 369 |
| 二、按国民经济行业分组 | | | | | | |
| 房屋建筑业 | 465709 | 462558 | 14955 | 13523 | 11391 | 34873 |
| 住宅房屋建筑 | 332964 | 329813 | 10694 | 9262 | 9607 | 26534 |
| 其他房屋建筑业 | 132745 | 132745 | 4261 | 4261 | 1784 | 8339 |
| 土木工程建筑业 | 44304 | 44101 | 1633 | 1624 | 413 | 2514 |
| 铁路、道路、隧道和桥梁工程建筑 | 35701 | 35511 | 1488 | 1479 | 374 | 1891 |
| 水利和水运工程建筑 | 6915 | 6915 | 113 | 113 | 23 | 362 |
| 架线和管道工程建筑 | 325 | 312 | 3 | 2 | — | 213 |
| 其他土木工程建筑 | 1363 | 1363 | 30 | 30 | 16 | 49 |
| 建筑安装业 | 23027 | 23027 | 206 | 206 | 87 | 3148 |
| 电气安装 | 23027 | 23027 | 206 | 206 | 87 | 3148 |
| 建筑装饰、装修和其他建筑业 | 6524 | 6524 | 374 | 294 | 232 | 828 |
| 建筑装饰和装修业 | 4982 | 4982 | 252 | 172 | 183 | 657 |
| 建筑物拆除和场地准备活动 | 479 | 479 | 68 | 68 | 32 | 52 |
| 提供施工设备服务 | 1064 | 1064 | 53 | 53 | 16 | 119 |

资质以上建筑业企业财务状况(五)

(总承包和专业承包企业)

单位:万元

| | 损益与分配 | | | | | 人工成本 |
|-----------------|-------|-------------|-------|-------|-----------|------------|
| | 财务费用 | 其中: 利息支出 | 营业利润 | 利润总额 | 应交 增值税 | 应付职工 薪酬 |
| 总 计 | 10425 | 896 | 35437 | 35514 | 23091 | 111931 |
| 一、按企业资质等级分组 | | | | | | |
| 施工总承包 | 9538 | 523 | 33335 | 33411 | 21905 | 103846 |
| 一级 | 1872 | | 5289 | 5253 | 4070 | 17710 |
| 二级 | 5609 | 147 | 13904 | 13904 | 8965 | 42045 |
| 三级及以下 | 2057 | 376 | 14142 | 14253 | 8870 | 44092 |
| 专业承包 | 887 | 373 | 2102 | 2103 | 1186 | 8085 |
| 二级 | 719 | 373 | 1199 | 1199 | 752 | 4160 |
| 三级 | 69 | — | 673 | 674 | 284 | 2989 |
| 不分等级 | 100 | — | 230 | 230 | 150 | 936 |
| 二、按国民经济行业分组 | | | | | | |
| 房屋建筑业 | 9466 | 400 | 30835 | 30846 | 20674 | 95434 |
| 住宅房屋建筑 | 8337 | 285 | 20282 | 20293 | 14002 | 68569 |
| 其他房屋建筑业 | 1129 | 115 | 10553 | 10553 | 6672 | 26865 |
| 土木工程建筑业 | 596 | 488 | 2601 | 2608 | 2040 | 10394 |
| 铁路、道路、隧道和桥梁工程建筑 | 600 | 488 | 1693 | 1696 | 1664 | 8541 |
| 水利和水运工程建筑 | -8 | — | 657 | 657 | 301 | 1114 |
| 架线和管道工程建筑 | 1 | — | 131 | 135 | 27 | 218 |
| 其他土木工程建筑 | 3 | — | 121 | 121 | 48 | 522 |
| 建筑安装业 | -18 | — | 1740 | 1797 | 157 | 3993 |
| 电气安装 | -18 | — | 1740 | 1797 | 157 | 3993 |
| 建筑装饰、装修和其他建筑业 | 381 | 8 | 261 | 262 | 220 | 2110 |
| 建筑装饰和装修业 | 282 | 8 | 118 | 119 | 154 | 1779 |
| 建筑物拆除和场地准备活动 | 29 | — | 24 | 24 | 21 | 82 |
| 提供施工设备服务 | 70 | — | 119 | 119 | 44 | 250 |

5

交通 邮电 电力

JIAOTONG YOUDIAN DIANLI

交通线路年底到达数

| | 名称 | 里程(公里) | 起迄点 |
|---------|-------------|----------|---------------|
| 内河航道里程 | | 143.3 | |
| 等级航道 | | 111.3 | |
| 三级 | 金宝线 | 67.2 | 退水闸—蒋坝船闸 |
| 七级 | 入江道 | 25.8 | 金湖港5号标—施尖进口标 |
| 六级 | 邮金线 | 18.3 | 高邮湖8号标—施尖进口标 |
| 等外级航道 | | 32 | |
| | 军民河 | 11.2 | 淮胜集镇—吕良镇 |
| | 淮胜河 | 6.5 | 刘圩—淮胜集镇 |
| | 金宝北线 | 14.3 | 淮胜集镇—郭庄 |
| 公路年底到达数 | | 1509.847 | |
| 国道 | | 59.073 | |
| | G205(一级) | 3.976 | 金湖盱眙交界—金湖盱眙交界 |
| | G344(一级) | 55.097 | 金湖宝应交界—金湖盱眙交界 |
| 省道 | | 59.776 | |
| | S92(高速) | 8.428 | 同泰大道—金湖盱眙界 |
| | S247(一级、二级) | 28.986 | 金湖洪泽界—安徽界 |
| | S331(一级、二级) | 22.362 | 金湖宝应交界—金湖盱眙交界 |
| 县道 | | 257.919 | |
| | 黎戴线 | 16.076 | 黎城镇—戴楼镇 |
| | 黎金线 | 13.384 | 黎农闸—闵桥镇 |
| | 涂闵线 | 37.431 | 涂沟镇—闵桥镇张河口 |
| | 共闵线 | 26.282 | 洪泽县共和镇—淮建集镇 |
| | 仁金线 | 17.514 | 新农集镇—金北集镇 |
| | 白荷线 | 18.845 | 草泽河—横桥集镇 |
| | 孙吕线 | 9.283 | 军舍村东—吕良镇 |
| | 仁铜线 | 20.840 | 仁和镇—金南镇 |
| | 金南南望旅游公路 | 4.393 | G344国道—金南镇 |
| | 淮荷线 | 25.206 | 金宝南线—金湖高邮界 |
| | 前吕线 | 3.640 | 前锋镇—吕良镇 |
| | 塔高线 | 11.403 | 塔集镇—天长高庙 |
| | 石淮线 | 3.624 | 石港大桥—S331 |
| | 唐银线 | 5.339 | 水上森林公园—刘圩集镇 |
| | 淮胜联络线 | 2.492 | 淮胜集镇—S331省道 |
| | 银涂线 | 14.777 | 银集镇利生村—G344国道 |
| | 黎三线 | 11.999 | G344国道—汪木排大桥 |
| | 金东线 | 5.987 | 金沟集镇—S332官塘 |
| | 闵铜线 | 9.404 | 闵桥镇—天长铜城 |
| 乡道 | — | 493.868 | |
| 村道 | — | 639.211 | |

农村公路建设情况

| | 建设里程 (公里) | 工程造价 (万元) |
|------|--------------|--------------|
| 合 计 | 31.800 | 11384.000 |
| 黎城街道 | 0.000 | 0.000 |
| 戴楼街道 | 0.000 | 0.000 |
| 金北街道 | 0.000 | 0.000 |
| 金南镇 | 3.570 | 1710.000 |
| 塔集镇 | 0.000 | 0.000 |
| 银涂镇 | 10.660 | 6100.000 |
| 前锋镇 | 0.600 | 180.000 |
| 吕良镇 | 16.970 | 3394.000 |

城区新建、改造道路及给排水情况

| | 长度 (米) | 宽度 (米) | 面积 (平方米) | 总造价 (万元) |
|----------------------------------|-----------|-----------|-------------|-------------|
| 合 计 | 17783 | 290 | 430047 | 19492 |
| 一、道路 | | | | |
| 建设路(衡阳路-环城西路)黑色化 | 1127 | 30 | 33247 | 1500 |
| 华海路(上湾路-健康路)黑色化 | 929 | 40 | 37160 | — |
| 淮河路(园林路-建设路)黑色化 | 1600 | 5 | 7200 | 120 |
| 新民路(神华大道-清河路)道路 | 1541 | 24 | 36984 | 2223 |
| 城南干道东延 | 216 | 36 | 7776 | 674 |
| 高宝路(建设路-清河路)道路 | 3000 | 24 | 72000 | 2841 |
| 文明路(竹园路-清河路)道路 | 2530 | 24 | 60720 | 2642 |
| 利农路(建设路-神华大道)拓宽改造工程 | 2000 | 30 | 60000 | 2360 |
| 新港路(黎城路-城东干道)道路及排水工程 | 2000 | 26 | 52000 | 4800 |
| 大兴路(育才小学-城东干道)道路及排水工程 | 1440 | 24 | 34560 | 965 |
| 清河路(衡阳路-园林路)、(黎城路-人民路)北半幅道路及排水工程 | 1400 | 28 | 28400 | 1367 |
| 二、给水 | | | | |
| 淮河西路(华海路-宁淮东线)供水工程 | 3988 | — | — | 289 |
| 三、排水 | | | | |
| 新民路(神华大道-清河路)排水工程 | 3000 | 24 | 36984 | 2223 |
| 城南干道东延 排水工程 | 400 | 36 | 7776 | 674 |
| 高宝路(建设路-清河路)排水工程 | 9000 | 24 | 72000 | 2841 |
| 文明路(竹园路-清河路)排水工程 | 5000 | 24 | 60720 | 2642 |
| 建设路(衡阳路-环城西路)排水工程 | 400 | 30 | 33247 | 1500 |
| 华海路(上湾路-健康路)排水工程 | 900 | 40 | 37160 | — |
| 淮河路(园林路-建设路)排水工程 | — | 5 | 7200 | 120 |
| 利农路(建设路-神华大道)拓宽改造工程 | 2000 | 30 | 60000 | 2360 |

邮政电信情况

| | 单位 | 2019年实有数 |
|----------|----|----------|
| 电信服务网点 | 个 | 53 |
| 邮政服务网点 | 个 | 25 |
| 邮政业务总量 | 万元 | 8205.15 |
| 邮政业务收入 | 万元 | 6830.7 |
| 电信业务收入 | 万元 | 7477 |
| 函件 | 万件 | 3.68 |
| 包件 | 万件 | 212.64 |
| 汇票 | 万张 | 0.45 |
| 订销报刊累计 | 万份 | 783.47 |
| 固定电话机数 | 部 | 23610 |
| #农村电话机数 | 部 | 6220 |
| 已通电话行政村居 | 个 | 144 |

供电、用电情况

单位:亿千瓦时

| | 2019年 | 增减% |
|-------------------|-------|-------|
| 一、供电量 | 14.00 | 6.9 |
| 二、全社会用电量 | 14.05 | 6.9 |
| 1、农、林、牧、渔业 | 0.78 | 14.9 |
| 2、工业 | 8.93 | 6.7 |
| 县直 | 5.68 | 10.6 |
| 黎城街道 | 0.47 | 1.2 |
| 戴楼街道 | 0.54 | -25.4 |
| 金北街道 | 0.34 | 188.2 |
| 金南镇 | 0.31 | 10.8 |
| 塔集镇 | 0.13 | -10.6 |
| 银涂镇 | 1.18 | -1.5 |
| 前锋镇 | 0.11 | 0.8 |
| 吕良镇 | 0.16 | -1.1 |
| 3、建筑业 | 0.16 | 33.4 |
| 4、交通运输、仓储和邮政业 | 0.07 | 26.5 |
| 5、信息传输、软件和信息技术服务业 | 0.16 | -4.5 |
| 6、批发和零售业 | 0.35 | 7.5 |
| 7、住宿和餐饮业 | 0.20 | 4.9 |
| 8、金融业 | 0.04 | 1.5 |
| 9、房地产 | 0.09 | 9.1 |
| 10、租赁和商务服务业 | 0.04 | -11.7 |
| 11、公共服务及管理组织 | 0.69 | 31.0 |
| 12、城乡居民生活用电 | 2.54 | 0.3 |

6

贸易 服务业

MAO YI FU WU YE

批零和住餐业主要指标

| | 单位 | 2018年 | 2019年 | 增减% |
|-----------|-----|---------|---------|-------|
| 社会消费品零售总额 | 万元 | 1044374 | 1185067 | 8.5 |
| 一、按规模分： | | | | |
| 限额以上 | 万元 | 159647 | 171916 | 11.9 |
| 限额以下 | 万元 | 884727 | 1013151 | 7.9 |
| 二、按行业分： | | | | |
| 批发零售业 | 万元 | 929384 | 1033602 | 8.1 |
| 住宿餐饮业 | 万元 | 114990 | 151465 | 11.6 |
| 出口总额 | 万美元 | 51734 | 46443 | -10.2 |
| 直接利用外资 | 万美元 | 13467 | 12803 | -4.9 |
| 新增外资企业 | 个 | 14 | 16 | 14.3 |

注：2019年数据修订

限额以上批发和零售业法人企业商品购销存

单位:万元

| | 法人单 位数 (个) | 年末从业 人员数 (人) | 商品购进 总额 | 商品销售 总额 | 批发额 | | 零售额 | 年末商 品库存 总额 | 年末零售 营业面积 (平方米) |
|------------------|------------------|--------------------|------------|------------|----------|--------|---------|------------------|-----------------------|
| | | | | | | 出口额 | | | |
| 总计 | 70.0 | 1177.0 | 267408.3 | 349207.1 | 251944.0 | 3517.5 | 97263.1 | 30190.5 | 40248.0 |
| (一)批发业 | 44.0 | 651.0 | 218125.4 | 293087.6 | 250100.0 | 3517.5 | 42987.6 | 24231.4 | 19480.0 |
| 其中:国有控股 | 6.0 | 133.0 | 46513.8 | 46159.8 | 45954.6 | — | 205.2 | 18422.5 | 30.0 |
| 1、按登记注册类型分组 | | | | | | | | | |
| 内资企业 | 44.0 | 651.0 | 218125.4 | 293087.6 | 250100.0 | 3517.5 | 42987.6 | 24231.4 | 19480.0 |
| 国有企业 | 3.0 | 83.0 | 11915.3 | 12893.4 | 12893.4 | — | — | 15691.2 | — |
| 有限责任公司 | 5.0 | 64.0 | 42231.3 | 40919.2 | 36052.8 | — | 4866.4 | 2829.2 | 50.0 |
| 国有独资公司 | 2.0 | 31.0 | 28962.5 | 27367.8 | 27162.6 | — | 205.2 | 2629.2 | 30.0 |
| 其他有限责任公司 | 3.0 | 33.0 | 13268.8 | 13551.4 | 8890.2 | — | 4661.2 | 200.0 | 20.0 |
| 私营企业 | 36.0 | 504.0 | 163978.8 | 239275.0 | 201153.8 | 3517.5 | 38121.2 | 5711.0 | 19430.0 |
| 私营独资企业 | 2.0 | 10.0 | 4794.6 | 6324.5 | 5143.3 | — | 1181.2 | 6.7 | 100.0 |
| 私营有限责任公司 | 34.0 | 494.0 | 159184.2 | 232950.5 | 196010.5 | 3517.5 | 36940.0 | 5704.3 | 19330.0 |
| 2、按国民经济行业分组 | | | | | | | | | |
| 农、林、牧、渔产品批发 | 13.0 | 216.0 | 102290.3 | 103182.4 | 102651.2 | — | 531.2 | 20212.9 | 1530.0 |
| 食品、饮料及烟草制品批发 | 3.0 | 146.0 | 15287.5 | 19375.0 | 15788.2 | — | 3586.8 | 2099.5 | 1301.0 |
| 纺织、服装及家庭用品批发 | 1.0 | 4.0 | 2485.7 | 2450.1 | 1273.3 | — | 1176.8 | 63.2 | 328.0 |
| 文化、体育用品及器材批发 | 2.0 | 17.0 | 10133.3 | 10845.3 | 10845.3 | 3302.5 | — | — | — |
| 医药及医疗器材批发 | 5.0 | 94.0 | 12870.6 | 73300.4 | 52336.3 | — | 20964.1 | 581.8 | 8561.0 |
| 矿产品、建材及化工产品批发 | 12.0 | 91.0 | 44238.9 | 48613.6 | 37600.9 | 215.0 | 11012.7 | 1142.3 | 2340.0 |
| 机械设备、五金产品及电子产品批发 | 5.0 | 33.0 | 24272.8 | 27037.5 | 24456.3 | — | 2581.2 | 34.7 | 420.0 |
| 其他批发业 | 2.0 | 43.0 | 4166.2 | 5562.2 | 2427.4 | — | 3134.8 | 58.4 | 5000.0 |
| 3、按经营方式分组 | | | | | | | | | |
| 独立门店 | 14.0 | 233.0 | 52689.0 | 114034.8 | 88786.6 | — | 25248.2 | 3067.3 | 16089.0 |
| 其他 | 30.0 | 418.0 | 165436.4 | 179052.8 | 161313.4 | 3517.5 | 17739.4 | 21164.1 | 3391.0 |
| 4、按单位规模分 | | | | | | | | | |
| 中型 | 6.0 | 214.0 | 58379.8 | 123234.7 | 101395.9 | — | 21838.8 | 14536.6 | 9861.0 |
| 小型 | 28.0 | 411.0 | 113246.0 | 122501.3 | 103796.4 | 3517.5 | 18704.9 | 8508.1 | 7891.0 |
| 微型 | 10.0 | 26.0 | 46499.6 | 47351.6 | 44907.7 | — | 2443.9 | 1186.7 | 1728.0 |
| (二)零售业 | 26.0 | 526.0 | 49282.9 | 56119.5 | 1844.0 | — | 54275.5 | 5959.1 | 20768.0 |
| 1、按经济注册类型分组 | | | | | | | | | |
| 内资企业 | 25.0 | 516.0 | 48697.2 | 55214.7 | 1844.0 | — | 53370.7 | 5820.1 | 19768.0 |
| 有限责任公司 | 3.0 | 81.0 | 5898.5 | 7004.8 | 164.3 | — | 6840.5 | 1384.9 | 1408.0 |

限额以上批发和零售业法人企业商品购销存(续)

单位:万元

| | 法人单 位数 (个) | 年末从业 人员数 (人) | 商品购进 总额 | 商品销售 总额 | 批发额 | | 零售额 | 年末商 品库存 总额 | 年末零售 营业面积 (平方米) |
|----------------------|------------------|--------------------|------------|------------|--------|-----|---------|------------------|-----------------------|
| | | | | | | 出口额 | | | |
| 其他有限责任公司 | 3.0 | 81.0 | 5898.5 | 7004.8 | 164.3 | — | 6840.5 | 1384.9 | 1408.0 |
| 股份有限公司 | 1.0 | 16.0 | 486.2 | 607.8 | — | — | 607.8 | 62.8 | 310.0 |
| 私营企业 | 21.0 | 419.0 | 42312.5 | 47602.1 | 1679.7 | — | 45922.4 | 4372.4 | 18050.0 |
| 私营独资 | 1.0 | 22.0 | 1799.3 | 1900.3 | — | — | 1900.3 | 198.8 | 450.0 |
| 私营合伙 | 1.0 | 6.0 | 244.5 | 350.5 | — | — | 350.5 | 58.3 | 739.0 |
| 私营有限责任公司 | 19.0 | 391.0 | 40268.7 | 45351.3 | 1679.7 | — | 43671.6 | 4115.3 | 16861.0 |
| 港澳台投资企业 | 1.0 | 10.0 | 585.7 | 904.8 | — | — | 904.8 | 139.0 | 1000.0 |
| 2、按国民经济行业分组 | | | | | | | | | |
| 综合零售 | 4.0 | 186.0 | 7527.1 | 9779.7 | — | — | 9779.7 | 1613.0 | 11210.0 |
| 食品、饮料及烟草制品专门零售 | 5.0 | 59.0 | 4640.5 | 6585.4 | 700.0 | — | 5885.4 | 637.5 | 986.0 |
| 纺织、服装及日用品专门零售 | 1.0 | 10.0 | 1164.0 | 1369.4 | — | — | 1369.4 | — | 95.0 |
| 文化、体育用品及器材专门零售 | 1.0 | 57.0 | 2582.9 | 2791.0 | — | — | 2791.0 | 1259.6 | 850.0 |
| 汽车、摩托车、零配件和燃料及其他动力销售 | 5.0 | 29.0 | 9398.2 | 10528.8 | — | — | 10528.8 | 445.4 | 1927.0 |
| 家用电器及电子产品专门零售 | 7.0 | 142.0 | 22546.5 | 22764.6 | 979.7 | — | 21784.9 | 1794.7 | 3980.0 |
| 五金、家具及室内装饰材料专门零售 | 1.0 | 10.0 | 585.7 | 904.8 | — | — | 904.8 | 139.0 | 1000.0 |
| 货摊、无店铺及其他零售业 | 2.0 | 33.0 | 838.0 | 1395.8 | 164.3 | — | 1231.5 | 69.9 | 720.0 |
| 3、按经营方式分组 | | | | | | | | | |
| 独立门店 | 21.0 | 432.0 | 33354.6 | 39592.5 | 1844.0 | — | 37748.5 | 5493.9 | 17241.0 |
| 其他 | 5.0 | 94.0 | 15928.3 | 16527.0 | — | — | 16527.0 | 465.2 | 3527.0 |
| 4、按零售业态分组 | | | | | | | | | |
| 有店铺零售 | 25.0 | 514.0 | 48488.2 | 55070.1 | 1844.0 | — | 53226.1 | 5896.8 | 20382.0 |
| 超市 | 3.0 | 122.0 | 2700.1 | 4941.1 | — | — | 4941.1 | 925.5 | 2310.0 |
| 大型超市 | 1.0 | 64.0 | 4827.0 | 4838.6 | — | — | 4838.6 | 687.5 | 8900.0 |
| 专业店 | 9.0 | 90.0 | 14087.5 | 16342.4 | 950.3 | — | 15392.1 | 926.8 | 3002.0 |
| 专卖店 | 11.0 | 231.0 | 26431.3 | 28083.1 | 893.7 | — | 27189.4 | 3167.0 | 5620.0 |
| 无店铺零售 | 1.0 | 12.0 | 794.7 | 1049.4 | — | — | 1049.4 | 62.3 | 386.0 |
| 5、按单位规模分 | | | | | | | | | |
| 中型 | 3.0 | 179.0 | 8666.9 | 10837.1 | — | — | 10837.1 | 2599.6 | 11350.0 |
| 小型 | 15.0 | 304.0 | 27190.1 | 30257.8 | 1174.0 | — | 29083.8 | 2429.2 | 6920.0 |
| 微型 | 8.0 | 43.0 | 13425.9 | 15024.6 | 670.0 | — | 14354.6 | 930.3 | 2498.0 |

限额以上批发和零售业法人企业主要财务状况(一)

单位:万元

| | 法人企业数(个) | 年初存货 | 流动资产合计 | 流动资产 | | 固定资产原价 | 累计折旧 | 本年折旧 |
|------------------|----------|---------|---------|---------|---------|---------|--------|--------|
| | | | | 应收账款 | 存货 | | | |
| 总计 | 70.0 | 15887.0 | 80443.5 | 20327.3 | 21520.7 | 30918.0 | 6942.1 | 2537.3 |
| (一)批发业 | 44.0 | 10836.9 | 64923.4 | 18152.6 | 14548.6 | 20562.0 | 4591.6 | 1927.3 |
| 其中:国有控股 | 6.0 | 8064.0 | 26035.7 | 2659.2 | 9585.6 | 14813.5 | 3286.7 | 1501.2 |
| 1.按登记注册类型分组 | | | | | | | | |
| 内资企业 | 44.0 | 10836.9 | 64923.4 | 18152.6 | 14548.6 | 20562.0 | 4591.6 | 1927.3 |
| 国有企业 | 3.0 | 5423.5 | 9515.6 | 1292.3 | 6946.7 | 2406.7 | 1191.3 | 956.9 |
| 有限责任公司 | 5.0 | 2697.3 | 16894.3 | 1690.9 | 2644.2 | 12411.8 | 2097.8 | 545.3 |
| 国有独资公司 | 2.0 | 2630.7 | 6478.9 | 87.4 | 2629.1 | 9197.4 | 1145.8 | 371.1 |
| 其他有限责任公司 | 3.0 | 66.6 | 10415.4 | 1603.5 | 15.1 | 3214.4 | 952.0 | 174.2 |
| 私营企业 | 36.0 | 2716.1 | 38513.5 | 15169.4 | 4957.7 | 5743.5 | 1302.5 | 425.1 |
| 私营独资企业 | 2.0 | 39.1 | 397.3 | 215.7 | 93.6 | 13.2 | 1.4 | 0.4 |
| 私营有限责任公司 | 34.0 | 2677.0 | 38116.2 | 14953.7 | 4864.1 | 5730.3 | 1301.1 | 424.7 |
| 2.按国民经济行业分组 | | | | | | | | |
| 农、林、牧、渔产品批发 | 13.0 | 9024.0 | 32152.4 | 5077.5 | 11353.2 | 18104.3 | 3666.8 | 1558.0 |
| 食品、饮料及烟草制品批发 | 3.0 | 499.5 | 2627.3 | 729.2 | 1197.8 | 259.8 | 96.5 | 39.1 |
| 纺织、服装及家庭用品批发 | 1.0 | 53.2 | 1458.2 | 13.4 | 53.2 | 0.8 | 0.1 | 0.1 |
| 文化、体育用品及器材批发 | 2.0 | — | 3712.2 | 8.0 | — | 101.0 | 82.4 | 9.1 |
| 医药及医疗器材批发 | 5.0 | 660.7 | 10684.5 | 3707.9 | 759.9 | 1050.5 | 313.9 | 249.9 |
| 矿产品、建材及化工产品批发 | 12.0 | 513.0 | 11026.6 | 6020.6 | 1004.5 | 506.2 | 96.7 | 43.8 |
| 机械设备、五金产品及电子产品批发 | 5.0 | 80.7 | 1803.7 | 1453.3 | 83.0 | 390.9 | 285.5 | 9.4 |
| 其他批发业 | 2.0 | 5.8 | 1341.3 | 1064.1 | 58.4 | 125.1 | 47.7 | 17.1 |
| 3.按经营方式分组 | | | | | | | | |
| 独立门店 | 14.0 | 1446.0 | 25497.7 | 5064.4 | 3515.4 | 5071.4 | 1631.3 | 462.2 |
| 其他 | 30.0 | 9390.9 | 39425.7 | 13088.2 | 11033.2 | 15490.6 | 2960.3 | 1465.1 |
| 4.按单位规模分 | | | | | | | | |
| 中型 | 6.0 | 3871.3 | 17752.7 | 3533.3 | 6147.5 | 3545.2 | 496.3 | 378.0 |
| 小型 | 28.0 | 6535.1 | 34636.2 | 11431.0 | 7231.3 | 16518.0 | 3937.1 | 1539.0 |
| 微型 | 10.0 | 430.5 | 12534.5 | 3188.3 | 1169.8 | 498.8 | 158.2 | 10.3 |
| (二)零售业 | 26.0 | 5050.1 | 15520.1 | 2174.7 | 6972.1 | 10356.0 | 2350.5 | 610.0 |
| 1.按经济注册类型分组 | | | | | | | | |
| 内资企业 | 25.0 | 4883.7 | 15174.1 | 2090.0 | 6803.1 | 10302.5 | 2343.9 | 603.4 |
| 有限责任公司 | 3.0 | 1065.4 | 2857.2 | 53.2 | 1145.9 | 2278.9 | 285.2 | 147.5 |
| 其他有限责任公司 | 3.0 | 1065.4 | 2857.2 | 53.2 | 1145.9 | 2278.9 | 285.2 | 147.5 |

限额以上批发和零售业法人企业主要财务状况(一)(续)

单位:万元

| | 法人企业数(个) | 年初存货 | 流动资产合计 | 流动资产 | | 固定资产原价 | 累计折旧 | 本年折旧 |
|----------------------|----------|--------|---------|--------|--------|---------|--------|-------|
| | | | | 应收账款 | 存货 | | | |
| 股份有限公司 | 1.0 | 62.8 | 278.1 | 16.8 | 261.3 | 407.5 | 55.8 | 38.0 |
| 私营企业 | 21.0 | 3755.5 | 12038.8 | 2020.0 | 5395.9 | 7616.1 | 2002.9 | 417.9 |
| 私营独资企业 | 1.0 | 299.8 | 393.2 | 48.3 | 198.8 | 20.8 | 20.5 | 0.8 |
| 私营合伙企业 | 1.0 | 94.8 | 153.4 | 3.7 | 51.5 | 40.3 | 33.0 | 0.6 |
| 私营有限责任公司 | 19.0 | 3360.9 | 11492.2 | 1968.0 | 5145.6 | 7555.0 | 1949.4 | 416.5 |
| 港、澳、台商投资企业 | 1.0 | 166.4 | 346.0 | 84.7 | 169.0 | 53.5 | 6.6 | 6.6 |
| 港澳台商独资经营企业 | 1.0 | 166.4 | 346.0 | 84.7 | 169.0 | 53.5 | 6.6 | 6.6 |
| 2.按国民经济行业分组 | | | | | | | | |
| 综合零售 | 4.0 | 680.9 | 3247.9 | 218.1 | 2449.6 | 952.3 | 374.4 | 71.4 |
| 超级市场零售 | 4.0 | 680.9 | 3247.9 | 218.1 | 2449.6 | 952.3 | 374.4 | 71.4 |
| 食品、饮料及烟草制品专门零售 | 5.0 | 1051.7 | 2165.7 | 496.1 | 1128.5 | 84.6 | 55.4 | 5.3 |
| 纺织、服装及日用品专门零售 | 1.0 | — | 355.4 | 163.5 | — | 6317.0 | 1305.6 | 335.8 |
| 文化、体育用品及器材专门零售 | 1.0 | 932.0 | 1894.3 | 45.0 | 1003.9 | 148.8 | 25.6 | 25.6 |
| 汽车、摩托车、零配件和燃料及其他动力销售 | 5.0 | 443.6 | 1200.8 | 3.7 | 247.8 | 1026.5 | 139.0 | 54.7 |
| 家用电器及电子产品专门零售 | 7.0 | 1692.9 | 5900.1 | 1144.3 | 1886.7 | 153.3 | 52.3 | 19.2 |
| 五金、家具及室内装饰材料专门零售 | 1.0 | 166.4 | 346.0 | 84.7 | 169.0 | 53.5 | 6.6 | 6.6 |
| 货摊、无店铺及其他零售业 | 2.0 | 82.6 | 409.9 | 19.3 | 86.6 | 1620.0 | 391.6 | 91.4 |
| 3.按经营方式分组 | | | | | | | | |
| 独立门店 | 21.0 | 4357.0 | 13515.2 | 1257.2 | 6477.7 | 3942.2 | 1016.2 | 265.6 |
| 其他 | 5.0 | 693.1 | 2004.9 | 917.5 | 494.4 | 6413.8 | 1334.3 | 344.4 |
| 4.按零售业态分组 | | | | | | | | |
| 有店铺零售 | 25.0 | 5050.1 | 15423.9 | 2150.4 | 6909.8 | 10356.0 | 2350.5 | 610.0 |
| 超市 | 3.0 | 89.3 | 2022.6 | 190.8 | 1762.1 | 750.5 | 246.3 | 48.5 |
| 大型超市 | 1.0 | 591.6 | 1225.3 | 27.3 | 687.5 | 201.8 | 128.1 | 22.9 |
| 专业店 | 9.0 | 793.8 | 2565.1 | 259.0 | 734.5 | 9013.5 | 1865.6 | 484.2 |
| 专卖店 | 11.0 | 3395.4 | 9582.6 | 1673.3 | 3725.7 | 374.2 | 94.5 | 53.2 |
| 厂家直销中心 | 1.0 | 180.0 | 28.3 | — | — | 16.0 | 16.0 | 1.2 |
| 无店铺零售 | 1.0 | — | 96.2 | 24.3 | 62.3 | — | — | — |
| 5.按单位规模分 | | | | | | | | |
| 中型 | 3.0 | 1528.1 | 3632.1 | 72.3 | 2134.2 | 358.6 | 154.2 | 49.0 |
| 小型 | 15.0 | 2440.3 | 8830.1 | 1325.1 | 3930.7 | 8888.5 | 2002.6 | 500.9 |
| 微型 | 8.0 | 1081.7 | 3057.9 | 777.3 | 907.2 | 1108.9 | 193.7 | 60.1 |

限额以上批发和零售业法人企业主要财务状况(二)

单位:万元

| | 在建工程 | 资产总计 | 流动负债合计 | 应付账款 | 负债合计 | 所有者权益合计 | 实收资本 | 个人资本 |
|------------------|--------|----------|---------|---------|---------|---------|---------|---------|
| 总计 | 1867.0 | 118012.1 | 51331.2 | 14813.7 | 68149.4 | 49862.7 | 38597.7 | 16165.4 |
| (一)批发业 | 1533.5 | 89681.0 | 45354.3 | 14135.5 | 60046.8 | 29634.2 | 26891.1 | 9513.7 |
| 其中:国有控股 | 1440.7 | 44271.3 | 19805.9 | 908.0 | 28070.0 | 16201.3 | 16846.9 | 1000.0 |
| 1、按登记注册类型分组 | | | | | | | | |
| 内资企业 | 1533.5 | 89681.0 | 45354.3 | 14135.5 | 60046.8 | 29634.2 | 26891.1 | 9513.7 |
| 国有企业 | — | 10587.6 | 9507.9 | — | 10467.0 | 120.6 | 172.8 | — |
| 有限责任公司 | 1440.7 | 34118.7 | 10565.7 | 999.1 | 17870.7 | 16248.0 | 16814.1 | 1140.0 |
| 国有独资公司 | 1440.7 | 21043.2 | 7122.5 | 58.0 | 14234.2 | 6809.0 | 6674.1 | — |
| 其他有限责任公司 | — | 13075.5 | 3443.2 | 941.1 | 3636.5 | 9439.0 | 10140.0 | 1140.0 |
| 私营企业 | 92.8 | 44974.7 | 25280.7 | 13136.4 | 31709.1 | 13265.6 | 9904.2 | 8373.7 |
| 私营独资企业 | — | 414.5 | 346.6 | 157.3 | 346.6 | 67.9 | 15.0 | 15.0 |
| 私营有限责任公司 | 92.8 | 44560.2 | 24934.1 | 12979.1 | 31362.5 | 13197.7 | 9889.2 | 8358.7 |
| 2、按国民经济行业分组 | | | | | | | | |
| 农、林、牧、渔产品批发 | 1458.2 | 53736.2 | 26235.0 | 5014.5 | 35144.1 | 18592.1 | 18576.9 | 2730.0 |
| 食品、饮料及烟草制品批发 | — | 2746.2 | 1686.6 | 581.2 | 2085.6 | 660.6 | 301.0 | 301.0 |
| 纺织、服装及家庭用品批发 | — | 1458.2 | — | — | 1149.7 | 308.5 | 200.0 | 200.0 |
| 文化、体育用品及器材批发 | — | 3730.8 | 3651.9 | 133.6 | 3651.9 | 78.9 | 160.0 | 160.0 |
| 医药及医疗器材批发 | — | 12446.0 | 6712.9 | 4613.5 | 10279.0 | 2167.0 | 1442.5 | 402.0 |
| 矿产品、建材及化工产品批发 | — | 11356.6 | 4011.7 | 1904.5 | 4577.8 | 6778.8 | 5060.7 | 5060.7 |
| 机械设备、五金产品及电子产品批发 | — | 2014.2 | 1707.1 | 778.8 | 1707.1 | 307.1 | 550.0 | 550.0 |
| 其他批发业 | 75.3 | 2054.2 | 1246.3 | 1006.6 | 1348.8 | 705.4 | 550.0 | 60.0 |
| 3、按经营方式分组 | | | | | | | | |
| 独立门店 | — | 29784.0 | 7576.8 | 2338.2 | 13970.7 | 15813.3 | 15081.9 | 5552.0 |
| 其他 | 1533.5 | 59897.0 | 37777.5 | 11797.3 | 46076.1 | 13820.9 | 11809.2 | 3961.7 |
| 4、按单位规模分 | | | | | | | | |
| 中型 | — | 21193.7 | 14582.4 | 6308.5 | 18497.8 | 2695.9 | 2364.7 | 1252.0 |
| 小型 | 1516.0 | 55386.9 | 24664.6 | 6288.4 | 33279.0 | 22107.9 | 20666.4 | 4401.7 |
| 微型 | 17.5 | 13100.4 | 6107.3 | 1538.6 | 8270.0 | 4830.4 | 3860.0 | 3860.0 |
| (二)零售业 | 333.5 | 28331.1 | 5976.9 | 678.2 | 8102.6 | 20228.5 | 11706.6 | 6651.7 |
| 1、按经济注册类型分组 | | | | | | | | |
| 内资企业 | 333.5 | 27633.4 | 5909.6 | 670.2 | 8035.3 | 19598.1 | 11077.1 | 6651.7 |
| 有限责任公司 | — | 6619.8 | 343.2 | 125.2 | 1176.3 | 5443.5 | 5205.0 | 1200.0 |
| 其他有限责任公司 | — | 6619.8 | 343.2 | 125.2 | 1176.3 | 5443.5 | 5205.0 | 1200.0 |

限额以上批发和零售业法人企业主要财务状况(二)(续)

单位:万元

| | 在建工程 | 资产总计 | 流动负债合计 | 应付账款 | 负债合计 | 所有者权益合计 | 实收资本 | 个人资本 |
|----------------------|-------|---------|--------|--------|--------|---------|---------|--------|
| 股份有限公司 | — | 716.0 | 273.6 | — | 358.0 | 358.0 | 358.0 | 358.0 |
| 私营企业 | 333.5 | 20297.6 | 5292.8 | 545.0 | 6501.0 | 13796.6 | 5514.1 | 5093.7 |
| 私营独资企业 | — | 486.2 | 366.7 | 121.3 | 366.7 | 119.5 | 20.0 | 20.0 |
| 私营合伙企业 | — | 160.7 | 99.4 | — | 99.4 | 61.3 | 52.0 | 52.0 |
| 私营有限责任公司 | 333.5 | 19650.7 | 4826.7 | 423.7 | 6034.9 | 13615.8 | 5442.1 | 5021.7 |
| 港、澳、台商投资企业 | — | 697.7 | 67.3 | 8.0 | 67.3 | 630.4 | 629.5 | — |
| 港澳台商独资经营企业 | — | 697.7 | 67.3 | 8.0 | 67.3 | 630.4 | 629.5 | — |
| 2、按国民经济行业分组 | | | | | | | | |
| 综合零售 | — | 3963.3 | 1161.0 | 15.0 | 2192.7 | 1770.6 | 1268.0 | 1118.0 |
| 超级市场零售 | — | 3963.3 | 1161.0 | 15.0 | 2192.7 | 1770.6 | 1268.0 | 1118.0 |
| 食品、饮料及烟草制品专门零售 | — | 2344.9 | 890.5 | -123.1 | 1099.0 | 1245.9 | 350.1 | 340.1 |
| 纺织、服装及日用品专门零售 | 333.5 | 6624.0 | 276.9 | 109.7 | 276.9 | 6347.1 | 2000.0 | 2000.0 |
| 文化、体育用品及器材专门零售 | — | 2396.3 | 110.9 | 110.9 | 944.0 | 1452.3 | 1200.0 | 1200.0 |
| 汽车、摩托车、零配件和燃料及其他动力销售 | — | 3250.8 | 316.1 | 14.3 | 317.3 | 2933.5 | 2707.0 | 302.0 |
| 家用电器及电子产品专门零售 | — | 6650.4 | 3112.0 | 543.4 | 3163.2 | 3487.2 | 1892.0 | 1631.6 |
| 五金、家具及室内装饰材料专门零售 | — | 697.7 | 67.3 | 8.0 | 67.3 | 630.4 | 629.5 | — |
| 货摊、无店铺及其他零售业 | — | 2403.7 | 42.2 | — | 42.2 | 2361.5 | 1660.0 | 60.0 |
| 3、按经营方式分组 | | | | | | | | |
| 独立门店 | — | 19592.0 | 5202.2 | 384.2 | 7327.9 | 12264.1 | 8957.1 | 4531.7 |
| 其他 | 333.5 | 8739.1 | 774.7 | 294.0 | 774.7 | 7964.4 | 2749.5 | 2120.0 |
| 4、按零售业态分组 | | | | | | | | |
| 有店铺零售 | 333.5 | 28234.9 | 5902.5 | 885.8 | 8028.2 | 20206.7 | 11704.6 | 6649.7 |
| 超市 | — | 2663.5 | 304.6 | 15.0 | 1336.3 | 1327.2 | 1058.0 | 908.0 |
| 大型超市 | — | 1299.8 | 856.4 | — | 856.4 | 443.4 | 210.0 | 210.0 |
| 专业店 | 333.5 | 13187.0 | 1056.9 | 198.3 | 1201.5 | 11985.5 | 6484.0 | 2268.6 |
| 专卖店 | — | 11024.3 | 3675.5 | 672.5 | 4623.7 | 6400.6 | 3902.6 | 3213.1 |
| 厂家直销中心 | — | 60.3 | 9.1 | — | 10.3 | 50.0 | 50.0 | 50.0 |
| 无店铺零售 | — | 96.2 | 74.4 | -207.6 | 74.4 | 21.8 | 2.0 | 2.0 |
| 5、按单位规模分 | | | | | | | | |
| 中型 | — | 4266.6 | 967.3 | 110.9 | 1901.7 | 2364.9 | 1610.0 | 1460.0 |
| 小型 | 333.5 | 18815.1 | 3337.9 | 67.8 | 4434.5 | 14380.6 | 7006.5 | 4566.6 |
| 微型 | — | 5249.4 | 1671.7 | 499.5 | 1766.4 | 3483.0 | 3090.1 | 625.1 |

限额以上批发和零售业法人企业主要财务状况(三)

单位:万元

| | 营业收入 | 主营业务 收入 | 营业 成本 | 税金 及附加 | 其他 业务利 润 | 销售 费用 | 管理 费用 | 研发 费用 |
|------------------|----------|------------|----------|-----------|----------------|----------|----------|----------|
| | | | | | | | | |
| 总计 | 334864.4 | 334761.8 | 295839.2 | 655.7 | 1279.2 | 13179.4 | 8422.1 | 23.9 |
| (一)批发业 | 282965.1 | 282862.5 | 250072.0 | 483.1 | 1279.1 | 11928.7 | 7121.9 | 23.7 |
| 其中:国有控股 | 45256.0 | 45211.1 | 44152.7 | 61.6 | 1235.7 | 1290.5 | 2171.7 | — |
| 1、按登记注册类型分组 | | | | | | | | |
| 内资企业 | 282965.1 | 282862.5 | 250072.0 | 483.1 | 1279.1 | 11928.7 | 7121.9 | 23.7 |
| 国有企业 | 12893.4 | 12893.4 | 12419.9 | 0.5 | 593.2 | 716.5 | 892.9 | — |
| 有限责任公司 | 39469.5 | 39424.6 | 38615.3 | 64.8 | 642.5 | 721.6 | 1314.5 | — |
| 国有独资公司 | 26906.1 | 26906.1 | 26550.2 | 1.4 | 642.5 | 503.1 | 941.4 | — |
| 其他有限责任公司 | 12563.4 | 12518.5 | 12065.1 | 63.4 | — | 218.5 | 373.1 | — |
| 私营企业 | 230602.2 | 230544.5 | 199036.8 | 417.8 | 43.4 | 10490.6 | 4914.5 | 23.7 |
| 私营独资企业 | 5669.2 | 5669.2 | 5381.7 | 3.8 | — | 39.7 | 76.2 | — |
| 私营有限责任公司 | 224933.0 | 224875.3 | 193655.1 | 414.0 | 43.4 | 10450.9 | 4838.3 | 23.7 |
| 2、按国民经济行业分组 | | | | | | | | |
| 农、林、牧、渔产品批发 | 100719.2 | 100628.3 | 97883.8 | 85.2 | 1279.1 | 2473.5 | 3204.9 | — |
| 食品、饮料及烟草制品批发 | 16937.7 | 16937.7 | 14851.6 | 61.9 | — | 923.2 | 469.3 | 23.0 |
| 纺织、服装及家庭用品批发 | 2432.5 | 2432.5 | 2175.8 | 3.2 | — | 85.0 | 65.4 | — |
| 文化、体育用品及器材批发 | 10845.3 | 10845.3 | 10133.3 | 2.1 | — | 501.2 | 134.7 | — |
| 医药及医疗器材批发 | 73298.0 | 73288.0 | 65181.2 | 101.8 | — | 6533.7 | 1790.0 | — |
| 矿产品、建材及化工产品批发 | 45333.7 | 45332.0 | 41203.8 | 124.2 | — | 1302.0 | 1197.5 | 0.5 |
| 机械设备、五金产品及电子产品批发 | 25822.7 | 25822.7 | 11458.0 | 26.8 | — | 89.7 | 116.1 | — |
| 其他批发业 | 5167.9 | 5167.9 | 4823.7 | 49.4 | — | 3.9 | 137.4 | 0.2 |
| 3、按经营方式分组 | | | | | | | | |
| 独立门店 | 110152.5 | 110061.6 | 100120.8 | 317.4 | 43.4 | 7382.8 | 3034.6 | 23.2 |
| 其他 | 172812.6 | 172800.9 | 149951.2 | 165.7 | 1235.7 | 4545.9 | 4087.3 | 0.5 |
| 4、按单位规模分 | | | | | | | | |
| 中型 | 121413.1 | 121413.1 | 110839.3 | 142.2 | — | 8075.1 | 2749.8 | 23.0 |
| 小型 | 115915.1 | 115858.5 | 108943.9 | 193.2 | 1235.7 | 2933.2 | 3745.6 | 0.7 |
| 微型 | 45636.9 | 45590.9 | 30288.8 | 147.7 | 43.4 | 920.4 | 626.5 | — |
| (二)零售业 | 51899.3 | 51899.3 | 45767.2 | 172.6 | 0.1 | 1250.7 | 1300.2 | 0.2 |
| 1、按经济注册类型分组 | | | | | | | | |
| 内资企业 | 51098.6 | 51098.6 | 45167.2 | 172.3 | 0.1 | 1162.1 | 1224.2 | 0.2 |
| 有限责任公司 | 6499.2 | 6499.2 | 5716.4 | 75.0 | 0.1 | 211.2 | 415.2 | — |
| 其他有限责任公司 | 6499.2 | 6499.2 | 5716.4 | 75.0 | 0.1 | 211.2 | 415.2 | — |

限额以上批发和零售业法人企业主要财务状况(三)(续)

单位:万元

| | 营业收入 | 主营业务收入 | 营业成本 | 税金及附加 | 其他业务利润 | 销售费用 | 管理费用 | 研发费用 |
|----------------------|---------|---------|---------|-------|--------|--------|--------|------|
| | | | | | | | | |
| 股份有限公司 | 586.7 | 586.7 | 469.3 | 12.0 | — | 15.7 | 6.2 | — |
| 私营企业 | 44012.7 | 44012.7 | 38981.5 | 85.3 | — | 935.2 | 802.8 | 0.2 |
| 私营独资企业 | 1671.4 | 1671.4 | 1557.3 | 2.8 | — | 67.3 | 16.6 | — |
| 私营合伙企业 | 310.2 | 310.2 | 252.9 | 1.2 | — | — | 51.7 | — |
| 私营有限责任公司 | 42031.1 | 42031.1 | 37171.3 | 81.3 | — | 867.9 | 734.5 | 0.2 |
| 港、澳、台商投资企业 | 800.7 | 800.7 | 600.0 | 0.3 | — | 88.6 | 76.0 | — |
| 港澳台商独资经营企业 | 800.7 | 800.7 | 600.0 | 0.3 | — | 88.6 | 76.0 | — |
| 2、按国民经济行业分组 | | | | | | | | |
| 综合零售 | 8823.0 | 8823.0 | 7879.0 | 35.6 | — | 389.9 | 196.6 | — |
| 超级市场零售 | 8823.0 | 8823.0 | 7879.0 | 35.6 | — | 389.9 | 196.6 | — |
| 食品、饮料及烟草制品专门零售 | 5962.9 | 5962.9 | 5440.0 | 8.1 | — | 181.0 | 156.0 | — |
| 纺织、服装及日用品专门零售 | 1311.2 | 1311.2 | 1216.0 | 15.9 | — | 8.9 | 44.2 | — |
| 文化、体育用品及器材专门零售 | 2790.7 | 2790.7 | 2445.1 | 63.5 | 0.1 | 78.3 | 200.4 | — |
| 汽车、摩托车、零配件和燃料及其他动力销售 | 9869.5 | 9869.5 | 9528.6 | 7.3 | — | 109.7 | 142.9 | — |
| 家用电器及电子产品专门零售 | 21113.0 | 21113.0 | 17785.3 | 33.5 | — | 365.7 | 252.8 | 0.2 |
| 五金、家具及室内装饰材料专门零售 | 800.7 | 800.7 | 600.0 | 0.3 | — | 88.6 | 76.0 | — |
| 货摊、无店铺及其他零售业 | 1228.3 | 1228.3 | 873.2 | 8.4 | — | 28.6 | 231.3 | — |
| 3、按经营方式分组 | | | | | | | | |
| 独立门店 | 35918.8 | 35918.8 | 30398.5 | 152.5 | 0.1 | 1077.9 | 1107.8 | 0.2 |
| 其他 | 15980.5 | 15980.5 | 15368.7 | 20.1 | — | 172.8 | 192.4 | — |
| 4、按零售业态分组 | | | | | | | | |
| 有店铺零售 | 50970.6 | 50970.6 | 44960.2 | 172.3 | 0.1 | 1201.3 | 1291.8 | 0.2 |
| 超市 | 4613.4 | 4613.4 | 3922.9 | 29.0 | — | 188.2 | 157.3 | — |
| 大型超市 | 4209.6 | 4209.6 | 3956.1 | 6.6 | — | 201.7 | 39.3 | — |
| 专业店 | 15488.6 | 15488.6 | 12490.0 | 39.4 | — | 199.0 | 484.9 | 0.2 |
| 专卖店 | 25794.2 | 25794.2 | 23765.5 | 97.0 | 0.1 | 611.3 | 608.1 | — |
| 厂家直销中心 | 864.8 | 864.8 | 825.7 | 0.3 | — | 1.1 | 2.2 | — |
| 无店铺零售 | 928.7 | 928.7 | 807.0 | 0.3 | — | 49.4 | 8.4 | — |
| 5、按单位规模分 | | | | | | | | |
| 中型 | 9912.5 | 9912.5 | 9118.1 | 70.2 | 0.1 | 338.7 | 253.8 | — |
| 小型 | 27795.8 | 27795.8 | 23201.9 | 90.9 | — | 730.5 | 818.2 | 0.2 |
| 微型 | 14191.0 | 14191.0 | 13447.2 | 11.5 | — | 181.5 | 228.2 | — |

限额以上批发和零售业法人企业主要财务状况(四)

单位:万元

| | 财务费用 | 利息 | | 营业利润 | 营业外收入 | 利润总额 | 所得税费用 | 应付职工薪酬(本年贷方累计发生额) | 应交增值税 |
|------------------|-------|------|-------|---------|--------|--------|-------|-------------------|--------|
| | | 收入 | 费用 | | | | | | |
| 总计 | 908.3 | 14.5 | 461.1 | 3475.6 | 2046.8 | 5305.9 | 473.7 | 6143.2 | 2114.2 |
| (一)批发业 | 695.2 | 14.1 | 349.6 | 1865.5 | 2018.8 | 3676.2 | 387.7 | 3588.9 | 1834.8 |
| 其中:国有控股 | 218.8 | 9.3 | 156.3 | -1319.9 | 1817.1 | 481.2 | 32.7 | 735.3 | 6.2 |
| 1、按登记注册类型分组 | | | | | | | | | |
| 内资企业 | 695.2 | 14.1 | 349.6 | 1865.5 | 2018.8 | 3676.2 | 387.7 | 3588.9 | 1834.8 |
| 国有企业 | 179.5 | 1.6 | 113.1 | -642.4 | 1020.2 | 362.7 | 3.6 | 346.9 | 0.3 |
| 有限责任公司 | 40.2 | 7.7 | 43.2 | -641.0 | 796.9 | 155.0 | 30.5 | 463.0 | 44.3 |
| 国有独资公司 | 38.9 | 7.7 | 43.2 | -483.0 | 567.9 | 84.8 | 20.7 | 259.8 | 5.8 |
| 其他有限责任公司 | 1.3 | — | — | -158.0 | 229.0 | 70.2 | 9.8 | 203.2 | 38.5 |
| 私营企业 | 475.5 | 4.8 | 193.3 | 3148.9 | 201.7 | 3158.5 | 353.6 | 2779.0 | 1790.2 |
| 私营独资企业 | 3.1 | — | 0.1 | 164.7 | — | 164.7 | 2.4 | 53.5 | 30.5 |
| 私营有限责任公司 | 472.4 | 4.8 | 193.2 | 2984.2 | 201.7 | 2993.8 | 351.2 | 2725.5 | 1759.7 |
| 2、按国民经济行业分组 | | | | | | | | | |
| 农、林、牧、渔产品批发 | 281.5 | 10.5 | 179.0 | -1063.2 | 1817.1 | 737.2 | 43.3 | 1097.5 | 39.1 |
| 食品、饮料及烟草制品批发 | 40.9 | — | 21.3 | 581.8 | 1.0 | 581.0 | 80.9 | 519.6 | 127.8 |
| 纺织、服装及家庭用品批发 | 5.4 | — | — | 97.7 | — | 97.7 | 5.4 | 12.8 | 17.6 |
| 文化、体育用品及器材批发 | -9.7 | 0.4 | -9.8 | 83.5 | 8.0 | 91.4 | 21.0 | 126.2 | 0.2 |
| 医药及医疗器材批发 | 150.3 | 2.4 | -0.4 | 297.4 | 151.8 | 259.7 | 60.2 | 856.8 | 149.2 |
| 矿产品、建材及化工产品批发 | 172.3 | 0.8 | 109.8 | 1339.4 | 1.7 | 1341.1 | 121.8 | 461.3 | 539.2 |
| 机械设备、五金产品及电子产品批发 | 51.6 | — | 46.9 | 382.8 | — | 382.8 | 52.4 | 165.1 | 226.1 |
| 其他批发业 | 0.1 | — | — | 153.2 | 38.2 | 191.4 | 2.7 | 316.0 | 556.0 |
| 3、按经营方式分组 | | | | | | | | | |
| 独立门店 | 266.6 | 1.3 | 30.3 | 857.1 | 406.1 | 1072.4 | 154.0 | 1258.8 | 676.9 |
| 其他 | 428.6 | 12.8 | 319.3 | 1008.4 | 1612.7 | 2603.8 | 233.7 | 2330.1 | 1157.9 |
| 4、按单位规模分 | | | | | | | | | |
| 中型 | 312.1 | 1.6 | 144.9 | 373.5 | 497.4 | 680.4 | 135.2 | 1351.7 | 248.3 |
| 小型 | 326.8 | 10.8 | 195.1 | 1032.3 | 1520.4 | 2535.9 | 165.4 | 2109.5 | 1423.0 |
| 微型 | 56.3 | 1.7 | 9.6 | 459.7 | 1.0 | 459.9 | 87.1 | 127.7 | 163.5 |
| (二)零售业 | 213.1 | 0.4 | 111.5 | 1610.1 | 28.0 | 1629.7 | 86.0 | 2554.3 | 279.4 |
| 1、按经济注册类型分组 | | | | | | | | | |
| 内资企业 | 211.3 | 0.4 | 111.5 | 1576.1 | 28.0 | 1595.7 | 85.8 | 2497.8 | 277.8 |
| 有限责任公司 | 6.0 | — | — | 76.9 | 0.5 | 75.4 | 6.4 | 351.2 | 49.4 |
| 其他有限责任公司 | 6.0 | — | — | 76.9 | 0.5 | 75.4 | 6.4 | 351.2 | 49.4 |

限额以上批发和零售业法人企业主要财务状况(四)(续)

单位:万元

| | 财务费用 | | 利息收入 | 利息费用 | 营业利润 | 营业外收入 | 利润总额 | 所得税费用 | 应付职工薪酬(本年贷方累计发生额) | 应交增值税 |
|----------------------|-------|------|-------|------|--------|-------|--------|-------|-------------------|-------|
| | 财务费用 | 利息收入 | | | | | | | | |
| 股份有限公司 | 9.3 | — | — | — | 74.2 | — | 74.2 | 8.5 | 44.3 | 21.1 |
| 私营企业 | 196.0 | 0.4 | 111.5 | — | 1425.0 | 27.5 | 1446.1 | 70.9 | 2102.3 | 207.3 |
| 私营独资企业 | 1.0 | — | — | — | 26.4 | — | 26.4 | 2.9 | 79.4 | 9.2 |
| 私营合伙企业 | — | — | — | — | 4.4 | 1.0 | 5.4 | — | 37.2 | 10.8 |
| 私营有限责任公司 | 195.0 | 0.4 | 111.5 | — | 1394.2 | 26.5 | 1414.3 | 68.0 | 1985.7 | 187.3 |
| 港、澳、台商投资企业 | 1.8 | — | — | — | 34.0 | — | 34.0 | 0.2 | 56.5 | 1.6 |
| 港澳台商独资经营企业 | 1.8 | — | — | — | 34.0 | — | 34.0 | 0.2 | 56.5 | 1.6 |
| 2、按国民经济行业分组 | | | | | | | | | | |
| 综合零售 | 84.8 | — | 55.3 | — | 361.4 | 6.8 | 362.2 | 44.1 | 779.2 | 67.6 |
| 超级市场零售 | 84.8 | — | 55.3 | — | 361.4 | 6.8 | 362.2 | 44.1 | 779.2 | 67.6 |
| 食品、饮料及烟草制品专门零售 | 43.7 | — | 2.9 | — | 278.4 | 19.6 | 297.6 | 8.8 | 209.8 | 24.3 |
| 纺织、服装及日用品专门零售 | 9.3 | 0.1 | — | — | 16.9 | — | 16.9 | 4.1 | 49.3 | 54.3 |
| 文化、体育用品及器材专门零售 | 2.5 | — | — | — | 1.0 | 0.5 | 1.5 | 0.1 | 219.6 | 31.4 |
| 汽车、摩托车、零配件和燃料及其他动力销售 | 4.2 | — | — | — | 76.8 | 1.1 | 77.9 | 4.2 | 159.3 | 39.9 |
| 家用电器及电子产品专门零售 | 67.0 | 0.1 | 53.3 | — | 753.2 | — | 753.2 | 20.0 | 938.9 | 45.0 |
| 五金、家具及室内装饰材料专门零售 | 1.8 | — | — | — | 34.0 | — | 34.0 | 0.2 | 56.5 | 1.6 |
| 货摊、无店铺及其他零售业 | -0.2 | 0.2 | — | — | 88.4 | — | 86.4 | 4.5 | 141.7 | 15.3 |
| 3、按经营方式分组 | — | — | — | — | — | — | — | — | — | — |
| 独立门店 | 177.6 | 0.2 | 88.5 | — | 1419.1 | 28.0 | 1438.7 | 77.0 | 2268.2 | 211.8 |
| 其他 | 35.5 | 0.2 | 23.0 | — | 191.0 | — | 191.0 | 9.0 | 286.1 | 67.6 |
| 4、按零售业态分组 | | | | | | | | | | |
| 有店铺零售 | 212.9 | 0.4 | 111.5 | — | 1546.7 | 28.0 | 1566.3 | 79.7 | 2489.1 | 275.8 |
| 超市 | 70.9 | — | 55.3 | — | 240.4 | — | 240.4 | 13.7 | 457.5 | 39.4 |
| 大型超市 | 13.9 | — | — | — | 121.0 | 6.8 | 121.8 | 30.4 | 321.7 | 28.2 |
| 专业店 | 53.8 | 0.3 | 2.9 | — | 380.6 | 1.0 | 379.2 | 15.4 | 782.1 | 112.2 |
| 专卖店 | 74.0 | 0.1 | 53.3 | — | 769.5 | 20.2 | 789.7 | 20.2 | 896.8 | 85.7 |
| 厂家直销中心 | 0.3 | — | — | — | 35.2 | — | 35.2 | — | 31.0 | 10.3 |
| 无店铺零售 | 0.2 | — | — | — | 63.4 | — | 63.4 | 6.3 | 65.2 | 3.6 |
| 5、按单位规模分 | | | | | | | | | | |
| 中型 | 22.7 | — | — | — | 238.5 | 7.3 | 239.8 | 30.6 | 776.5 | 66.6 |
| 小型 | 174.9 | 0.4 | 108.6 | — | 1077.6 | 19.6 | 1094.8 | 44.7 | 1553.5 | 143.7 |
| 微型 | 15.5 | — | 2.9 | — | 294.0 | 1.1 | 295.1 | 10.7 | 224.3 | 69.1 |

限额以上住宿业和餐饮业法人企业经营情况

单位:万元

| | 法人企业数 (个) | 年末从业 人员数 (人) | 营业额 | 客房 收入 | 餐费 收入 | 商品销 售额 | 其他 收入 | 客房数 (间) | 床位数 (个) | 餐位数 (位) | 年末餐饮 营业面积 (平方米) |
|-------------|--------------|--------------------|---------|----------|----------|-----------|----------|------------|------------|------------|-----------------------|
| 总计 | 17.0 | 690.0 | 18506.2 | 3640.3 | 14275.4 | 381.7 | 208.8 | 750.0 | 1180.0 | 6974.0 | 51329.0 |
| (一)住宿业 | 4.0 | 232.0 | 7166.2 | 2659.5 | 4277.7 | 22.6 | 206.4 | 574.0 | 920.0 | 1250.0 | 26779.0 |
| 1.按登记注册类型分组 | | | | | | | | | | | |
| 内资 | 3.0 | 150.0 | 5530.9 | 1305.9 | 4216.3 | 8.7 | — | 343.0 | 562.0 | 1150.0 | 9500.0 |
| 有限责任公司 | 1.0 | 32.0 | 695.6 | 171.1 | 520.0 | 4.5 | — | 90.0 | 168.0 | 150.0 | 500.0 |
| 其他有限责任公司 | 1.0 | 32.0 | 695.6 | 171.1 | 520.0 | 4.5 | — | 90.0 | 168.0 | 150.0 | 500.0 |
| 私营企业 | 2.0 | 118.0 | 4835.3 | 1134.8 | 3696.3 | 4.2 | — | 253.0 | 394.0 | 1000.0 | 9000.0 |
| 私营有限责任公司 | 2.0 | 118.0 | 4835.3 | 1134.8 | 3696.3 | 4.2 | — | 253.0 | 394.0 | 1000.0 | 9000.0 |
| 港澳台投资企业 | 1.0 | 82.0 | 1635.3 | 1353.6 | 61.4 | 13.9 | 206.4 | 231.0 | 358.0 | 100.0 | 17279.0 |
| 港澳台商独资 | 1.0 | 82.0 | 1635.3 | 1353.6 | 61.4 | 13.9 | 206.4 | 231.0 | 358.0 | 100.0 | 17279.0 |
| 2.按国民经济行业分组 | | | | | | | | | | | |
| 旅游饭店 | 3.0 | 210.0 | 6838.5 | 2336.0 | 4277.7 | 18.4 | 206.4 | 477.0 | 788.0 | 1250.0 | 26779.0 |
| 一般旅馆 | 1.0 | 22.0 | 327.7 | 323.5 | — | 4.2 | — | 97.0 | 132.0 | — | — |
| 3.按星级等级分组 | | | | | | | | | | | |
| 三星 | 1.0 | 32.0 | 695.6 | 171.1 | 520.0 | 4.5 | — | 90.0 | 168.0 | 150.0 | 500.0 |
| 四星 | 1.0 | 82.0 | 1635.3 | 1353.6 | 61.4 | 13.9 | 206.4 | 231.0 | 358.0 | 100.0 | 17279.0 |
| 其他 | 2.0 | 118.0 | 4835.3 | 1134.8 | 3696.3 | 4.2 | — | 253.0 | 394.0 | 1000.0 | 9000.0 |
| 4.按经营方式分组 | | | | | | | | | | | |
| 独立门店 | 4.0 | 232.0 | 7166.2 | 2659.5 | 4277.7 | 22.6 | 206.4 | 574.0 | 920.0 | 1250.0 | 26779.0 |
| 5.按单位规模分 | | | | | | | | | | | |
| 小型 | 4.0 | 232.0 | 7166.2 | 2659.5 | 4277.7 | 22.6 | 206.4 | 574.0 | 920.0 | 1250.0 | 26779.0 |
| (二)餐饮业 | 13.0 | 458.0 | 11340.0 | 980.8 | 9997.7 | 359.1 | 2.4 | 176.0 | 260.0 | 5724.0 | 24550.0 |
| 1.按登记注册类型分组 | | | | | | | | | | | |
| 内资 | 13.0 | 458.0 | 11340.0 | 980.8 | 9997.7 | 359.1 | 2.4 | 176.0 | 260.0 | 5724.0 | 24550.0 |
| 有限责任公司 | 3.0 | 88.0 | 2916.5 | 753.5 | 1881.7 | 281.3 | — | 97.0 | 126.0 | 700.0 | 8200.0 |
| 其他有限责任公司 | 3.0 | 88.0 | 2916.5 | 753.5 | 1881.7 | 281.3 | — | 97.0 | 126.0 | 700.0 | 8200.0 |
| 私营企业 | 10.0 | 370.0 | 8423.5 | 227.3 | 8116.0 | 77.8 | 2.4 | 79.0 | 134.0 | 5024.0 | 16350.0 |
| 私营独资 | 2.0 | 48.0 | 820.2 | — | 819.8 | 0.4 | — | — | — | 400.0 | 1200.0 |
| 私营合伙 | 1.0 | 30.0 | 372.2 | — | 371.4 | 0.8 | — | — | — | 74.0 | 1500.0 |
| 私营有限责任公司 | 7.0 | 292.0 | 7231.1 | 227.3 | 6924.8 | 76.6 | 2.4 | 79.0 | 134.0 | 4550.0 | 13650.0 |
| 2.按国民经济行业分组 | | | | | | | | | | | |
| 正餐服务 | 12.0 | 423.0 | 10835.0 | 980.8 | 9497.7 | 354.1 | 2.4 | 176.0 | 260.0 | 4724.0 | 22550.0 |
| 快餐服务 | 1.0 | 35.0 | 505.0 | — | 500.0 | 5.0 | — | — | — | 1000.0 | 2000.0 |
| 3.按经营方式分组 | | | | | | | | | | | |
| 独立门店 | 13.0 | 458.0 | 11340.0 | 980.8 | 9997.7 | 359.1 | 2.4 | 176.0 | 260.0 | 5724.0 | 24550.0 |
| 4.按单位规模分组 | | | | | | | | | | | |
| 小型 | 13.0 | 458.0 | 11340.0 | 980.8 | 9997.7 | 359.1 | 2.4 | 176.0 | 260.0 | 5724.0 | 24550.0 |

限额以上住宿和餐饮业法人企业主要财务状况(一)

单位:万元

| | 法人企业数(个) | 年初存货 | 流动资产合计 | 流动资产 | | 固定资产原价 | 累计折旧 | 本年折旧 |
|-------------|----------|-------|--------|-------|-------|---------|--------|-------|
| | | | | 应收账款 | 存货 | | | |
| 总计 | 17.0 | 281.2 | 5629.2 | 905.2 | 328.8 | 11864.6 | 5743.5 | 753.8 |
| 住宿业 | 4.0 | 101.2 | 1478.8 | 111.9 | 92.3 | 10568.5 | 5411.5 | 614.1 |
| 1、按登记注册类型分组 | | | | | | | | |
| 内资企业 | 3.0 | 92.4 | 1079.4 | — | 77.1 | 807.5 | 600.0 | 108.9 |
| 有限责任公司 | 1.0 | 6.2 | 468.6 | — | 5.8 | 496.6 | 435.2 | 69.0 |
| 其他有限责任公司 | 1.0 | 6.2 | 468.6 | — | 5.8 | 496.6 | 435.2 | 69.0 |
| 私营企业 | 2.0 | 86.2 | 610.8 | — | 71.3 | 310.9 | 164.8 | 39.9 |
| 私营有限责任公司 | 2.0 | 86.2 | 610.8 | — | 71.3 | 310.9 | 164.8 | 39.9 |
| 港澳台投资企业 | 1.0 | 8.8 | 399.4 | 111.9 | 15.2 | 9761.0 | 4811.5 | 505.2 |
| 港澳台商独资 | 1.0 | 8.8 | 399.4 | 111.9 | 15.2 | 9761.0 | 4811.5 | 505.2 |
| 2、按国民经济行业分组 | | | | | | | | |
| 旅游饭店 | 3.0 | 101.0 | 1461.6 | 111.9 | 92.3 | 10416.8 | 5360.8 | 582.0 |
| 一般旅馆 | 1.0 | 0.2 | 17.2 | — | — | 151.7 | 50.7 | 32.1 |
| 3、按星级等级分组 | | | | | | | | |
| 三星 | 1.0 | 6.2 | 468.6 | — | 5.8 | 496.6 | 435.2 | 69.0 |
| 四星 | 1.0 | 8.8 | 399.4 | 111.9 | 15.2 | 9761.0 | 4811.5 | 505.2 |
| 其他 | 2.0 | 86 | 610.8 | — | 71.3 | 310.9 | 164.8 | 39.9 |
| 4、按经营方式分组 | | | | | | | | |
| 独立门店 | 4.0 | 101.2 | 1478.8 | 111.9 | 92.3 | 10568.5 | 5411.5 | 614.1 |
| 5、按单位规模分 | | | | | | | | |
| 小型 | 4.0 | 101.2 | 1478.8 | 111.9 | 92.3 | 10568.5 | 5411.5 | 614.1 |
| 餐饮业 | 13.0 | 180.0 | 4150.4 | 793.3 | 236.5 | 1296.1 | 332.0 | 139.7 |
| 1、按登记注册类型分组 | | | | | | | | |
| 内资企业 | 13.0 | 180.0 | 4150.4 | 793.3 | 236.5 | 1296.1 | 332.0 | 139.7 |
| 有限责任公司 | 3.0 | 60.8 | 308.6 | 34.9 | 10.0 | 87.7 | 24.5 | 14.9 |
| 其他有限责任公司 | 3.0 | 60.8 | 308.6 | 34.9 | 10.0 | 87.7 | 24.5 | 14.9 |
| 私营企业 | 10.0 | 119.2 | 3841.8 | 758.4 | 226.5 | 1208.4 | 307.5 | 124.8 |
| 私营独资 | 2.0 | 34.5 | 156.9 | 28.1 | 20.9 | 474.5 | 177.1 | 66.9 |
| 私营合伙 | 1.0 | — | 15.0 | 5.0 | — | — | — | — |
| 私营有限责任公司 | 7.0 | 84.7 | 3669.9 | 725.3 | 205.6 | 733.9 | 130.4 | 57.9 |
| 2、按国民经济行业分组 | | | | | | | | |
| 正餐服务 | 12.0 | 173.0 | 4124.6 | 793.3 | 221.8 | 966.5 | 307.5 | 118.7 |
| 快餐服务 | 1.0 | 7.0 | 25.8 | — | 14.7 | 329.6 | 24.5 | 21.0 |
| 3、按经营方式分组 | | | | | | | | |
| 独立门店 | 13.0 | 180.0 | 4150.4 | 793.3 | 236.5 | 1296.1 | 332.0 | 139.7 |
| 4、按单位规模分组 | | | | | | | | |
| 小型 | 13.0 | 180.0 | 4150.4 | 793.3 | 236.5 | 1296.1 | 332.0 | 139.7 |

限额以上住宿和餐饮业法人企业主要财务状况(二)

单位:万元

| | 资产 总计 | 流动 负债 合计 | 应付 账款 | 负债 合计 | 所有者 权益 合计 | 实收 资本 | |
|-------------|----------|----------------|----------|----------|-----------------|----------|----------|
| | | | | | | 实收 资本 | 个人 资本 |
| 总计 | 13793.7 | 3463.5 | 617.0 | 4526.4 | 9267.3 | 9417.5 | 2430.4 |
| 住宿业 | 8213.4 | 1089.6 | 192.4 | 1689.6 | 6523.8 | 7989.0 | 1274.0 |
| 1、按登记注册类型分组 | | | | | | | |
| 内资企业 | 2855.7 | 705.3 | 192.4 | 705.3 | 2150.4 | 1274.0 | 1274.0 |
| 有限责任公司 | 1423.0 | 498.9 | 156.6 | 498.9 | 924.1 | 100.0 | 100.0 |
| 其他有限责任公司 | 1423.0 | 498.9 | 156.6 | 498.9 | 924.1 | 100.0 | 100.0 |
| 私营企业 | 1432.7 | 206.4 | 35.8 | 206.4 | 1226.3 | 1174.0 | 1174.0 |
| 私营有限责任公司 | 1432.7 | 206.4 | 35.8 | 206.4 | 1226.3 | 1174.0 | 1174.0 |
| 港澳台投资企业 | 5357.7 | 384.3 | — | 984.3 | 4373.4 | 6715.0 | — |
| 港澳台商独资 | 5357.7 | 384.3 | — | 984.3 | 4373.4 | 6715.0 | — |
| 2、按国民经济行业分组 | | | | | | | |
| 旅游饭店 | 7448.8 | 999.0 | 188.0 | 1599.0 | 5849.8 | 7315.0 | 600.0 |
| 一般旅馆 | 764.6 | 90.6 | 4.4 | 90.6 | 674.0 | 674.0 | 674.0 |
| 3、按星级等级分组 | | | | | | | |
| 三星 | 1423.0 | 498.9 | 156.6 | 498.9 | 924.1 | 100.0 | 100.0 |
| 四星 | 5357.7 | 384.3 | — | 984.3 | 4373.4 | 6715.0 | |
| 其他 | 1432.7 | 206.4 | 35.8 | 206.4 | 1226.3 | 1174.0 | 1174.0 |
| 4、按经营方式分组 | | | | | | | |
| 独立门店 | 8213.4 | 1089.6 | 192.4 | 1689.6 | 6523.8 | 7989.0 | 1274.0 |
| 5、按单位规模分 | | | | | | | |
| 小型 | 8213.4 | 1089.6 | 192.4 | 1689.6 | 6523.8 | 7989.0 | 1274.0 |
| 餐饮业 | 5580.3 | 2373.9 | 424.6 | 2836.8 | 2743.5 | 1428.5 | 1156.4 |
| 1、按登记注册类型分组 | | | | | | | |
| 内资企业 | 5580.3 | 2373.9 | 424.6 | 2836.8 | 2743.5 | 1428.5 | 1156.4 |
| 有限责任公司 | 412.6 | 76.2 | 14.2 | 114.2 | 298.4 | 170.1 | 107.0 |
| 其他有限责任公司 | 412.6 | 76.2 | 14.2 | 114.2 | 298.4 | 170.1 | 107.0 |
| 私营企业 | 5167.7 | 2297.7 | 410.4 | 2722.6 | 2445.1 | 1258.4 | 1049.4 |
| 私营独资 | 546.5 | 70.8 | 14.3 | 483.7 | 62.8 | 29.4 | 29.4 |
| 私营合伙 | 20.0 | 8.0 | 5.0 | 11.0 | 9.0 | — | — |
| 私营有限责任公司 | 4601.2 | 2218.9 | 391.1 | 2227.9 | 2373.3 | 1229.0 | 1020.0 |
| 2、按国民经济行业分组 | | | | | | | |
| 正餐服务 | 5249.4 | 2112.7 | 424.6 | 2575.6 | 2673.8 | 1378.5 | 1106.4 |
| 快餐服务 | 330.9 | 261.2 | — | 261.2 | 69.7 | 50.0 | 50.0 |
| 3、按经营方式分组 | | | | | | | |
| 独立门店 | 5580.3 | 2373.9 | 424.6 | 2836.8 | 2743.5 | 1428.5 | 1156.4 |
| 4、按单位规模分组 | | | | | | | |
| 小型 | 5580.3 | 2373.9 | 424.6 | 2836.8 | 2743.5 | 1428.5 | 1156.4 |

限额以上住宿和餐饮业法人企业主要财务状况(三)

单位:万元

| | 营业收入 | 主营业务 收入 | 营业 成本 | 税金及 附加 | 销售 费用 | 管理 费用 | 研发 费用 | 财务 费用 | 利息 收入 | 利息 支出 |
|-------------|---------|------------|----------|-----------|----------|----------|----------|----------|----------|----------|
| | 总计 | 14317.6 | 14281.2 | 8723.8 | 122.5 | 3117.8 | 1820.4 | 1.4 | 148.5 | 2.7 |
| 住宿业 | 3033.9 | 3033.9 | 1039.2 | 28.3 | 1640.4 | 402.8 | — | 56.0 | 1.3 | 49.9 |
| 1、按登记注册类型分组 | | | | | | | | | | |
| 内资企业 | 1627.7 | 1627.7 | 861.4 | 22.2 | 520.9 | 158.9 | — | 5.8 | 0.5 | 4.8 |
| 有限责任公司 | 673.9 | 673.9 | 198.6 | 12.4 | 389.6 | 57.2 | — | 1.5 | — | — |
| 其他有限责任公司 | 673.9 | 673.9 | 198.6 | 12.4 | 389.6 | 57.2 | — | 1.5 | — | — |
| 私营企业 | 953.8 | 953.8 | 662.8 | 9.8 | 131.3 | 101.7 | — | 4.3 | 0.5 | 4.8 |
| 私营有限责任公司 | 953.8 | 953.8 | 662.8 | 9.8 | 131.3 | 101.7 | — | 4.3 | 0.5 | 4.8 |
| 港澳台投资企业 | 1406.2 | 1406.2 | 177.8 | 6.1 | 1119.5 | 243.9 | — | 50.2 | 0.8 | 45.1 |
| 港澳台商独资 | 1406.2 | 1406.2 | 177.8 | 6.1 | 1119.5 | 243.9 | — | 50.2 | 0.8 | 45.1 |
| 2、按国民经济行业分组 | | | | | | | | | | |
| 旅游饭店 | 2803.8 | 2803.8 | 975.7 | 27.8 | 1552.0 | 353.5 | — | 55.9 | 1.2 | 49.7 |
| 一般旅馆 | 230.1 | 230.1 | 63.5 | 0.5 | 88.4 | 49.3 | — | 0.1 | 0.1 | 0.2 |
| 3、按星级等级分组 | | | | | | | | | | |
| 三星 | 673.9 | 673.9 | 198.6 | 12.4 | 389.6 | 57.2 | — | 1.5 | — | — |
| 四星 | 1406.2 | 1406.2 | 177.8 | 6.1 | 1119.5 | 243.9 | — | 50.2 | 0.8 | 45.1 |
| 其他 | 953.8 | 953.8 | 662.8 | 9.8 | 131.3 | 101.7 | — | 4.3 | 0.5 | 4.8 |
| 4、按经营方式分组 | | | | | | | | | | |
| 独立门店 | 3033.9 | 3033.9 | 1039.2 | 28.3 | 1640.4 | 402.8 | — | 56.0 | 1.3 | 49.9 |
| 5、按单位规模分 | | | | | | | | | | |
| 小型 | 3033.9 | 3033.9 | 1039.2 | 28.3 | 1640.4 | 402.8 | — | 56.0 | 1.3 | 49.9 |
| 餐饮业 | 11283.7 | 11247.3 | 7684.6 | 94.2 | 1477.4 | 1417.6 | 1.4 | 92.5 | 1.4 | 77.6 |
| 1、按登记注册类型分组 | | | | | | | | | | |
| 内资企业 | 11283.7 | 11247.3 | 7684.6 | 94.2 | 1477.4 | 1417.6 | 1.4 | 92.5 | 1.4 | 77.6 |
| 有限责任公司 | 2894.8 | 2894.8 | 2504.4 | 27.9 | 182.8 | 79.9 | 0.2 | 7.9 | — | — |
| 其他有限责任公司 | 2894.8 | 2894.8 | 2504.4 | 27.9 | 182.8 | 79.9 | 0.2 | 7.9 | — | — |
| 私营企业 | 8388.9 | 8352.5 | 5180.2 | 66.3 | 1294.6 | 1337.7 | 1.2 | 84.6 | 1.4 | 77.6 |
| 私营独资 | 820.0 | 820.0 | 462.6 | 1.4 | 132.0 | 198.9 | — | 0.8 | — | — |
| 私营合伙 | 417.0 | 417.0 | 393.8 | 0.6 | — | — | — | — | — | — |
| 私营有限责任公司 | 7151.9 | 7115.5 | 4323.8 | 64.3 | 1162.6 | 1138.8 | 1.2 | 83.8 | 1.4 | 77.6 |
| 2、按国民经济行业分组 | | | | | | | | | | |
| 正餐服务 | 10783.7 | 10747.3 | 7263.6 | 92.6 | 1470.9 | 1403.7 | 0.4 | 92.3 | 1.4 | 77.6 |
| 快餐服务 | 500.0 | 500.0 | 421.0 | 1.6 | 6.5 | 13.9 | 1.0 | 0.2 | — | — |
| 3、按经营方式分组 | | | | | | | | | | |
| 独立门店 | 11283.7 | 11247.3 | 7684.6 | 94.2 | 1477.4 | 1417.6 | 1.4 | 92.5 | 1.4 | 77.6 |
| 4、按单位规模分组 | | | | | | | | | | |
| 小型 | 11283.7 | 11247.3 | 7684.6 | 94.2 | 1477.4 | 1417.6 | 1.4 | 92.5 | 1.4 | 77.6 |

限额以上住宿和餐饮业法人企业主要财务状况(四)

单位:万元

| | 营业利润 | 营业外收入 | 利润总额 | 应交所得税 | 应付职工薪酬 (本年贷方累计发生额) | 应交增值税 |
|-------------|-------|-------|-------|-------|-----------------------|-------|
| 总计 | 606.5 | 63.5 | 648.9 | 11.4 | 2498.3 | 238.2 |
| 住宿业 | 87.6 | 63.5 | 144.5 | 1.4 | 904.4 | 108.8 |
| 1、按登记注册类型分组 | | | | | | |
| 内资企业 | 49.5 | 2.9 | 52.3 | 1.4 | 547.4 | 43.3 |
| 有限责任公司 | 5.6 | — | 5.6 | 1.4 | 136.6 | 33.2 |
| 其他有限责任公司 | 5.6 | — | 5.6 | 1.4 | 136.6 | 33.2 |
| 私营企业 | 43.9 | 2.9 | 46.7 | — | 410.8 | 10.1 |
| 私营有限责任公司 | 43.9 | 2.9 | 46.7 | — | 410.8 | 10.1 |
| 港澳台投资企业 | 38.1 | 60.6 | 92.2 | — | 357.0 | 65.5 |
| 港澳台商独资 | 38.1 | 60.6 | 92.2 | — | 357.0 | 65.5 |
| 2、按国民经济行业分组 | | | | | | |
| 旅游饭店 | 59.3 | 61.7 | 114.4 | 1.4 | 823.2 | 99.0 |
| 一般旅馆 | 28.3 | 1.8 | 30.1 | — | 81.2 | 9.8 |
| 3、按星级等级分组 | | | | | | |
| 三星 | 5.6 | — | 5.6 | 1.4 | 136.6 | 33.2 |
| 四星 | 38.1 | 60.6 | 92.2 | — | 357.0 | 65.5 |
| 其他 | 43.9 | 2.9 | 46.7 | — | 410.8 | 10.1 |
| 4、按经营方式分组 | | | | | | |
| 独立门店 | 87.6 | 63.5 | 144.5 | 1.4 | 904.4 | 108.8 |
| 5、按单位规模分 | | | | | | |
| 小型 | 87.6 | 63.5 | 144.5 | 1.4 | 904.4 | 108.8 |
| 餐饮业 | 518.9 | — | 504.4 | 10.0 | 1593.9 | 129.4 |
| 1、按登记注册类型分组 | | | | | | |
| 内资企业 | 518.9 | — | 504.4 | 10.0 | 1593.9 | 129.4 |
| 有限责任公司 | 106.7 | — | 98.2 | 0.9 | 323.0 | 23.7 |
| 其他有限责任公司 | 106.7 | — | 98.2 | 0.9 | 323.0 | 23.7 |
| 私营企业 | 412.2 | — | 406.2 | 9.1 | 1270.9 | 105.7 |
| 私营独资 | 24.3 | — | 24.3 | 0.2 | 174.2 | 24.9 |
| 私营合伙 | -11.9 | — | -11.9 | — | 12.6 | — |
| 私营有限责任公司 | 399.8 | — | 393.8 | 8.9 | 1084.1 | 80.8 |
| 2、按国民经济行业分组 | | | | | | |
| 正餐服务 | 463.1 | — | 448.6 | 8.0 | 1485.9 | 128.4 |
| 快餐服务 | 55.8 | — | 55.8 | 2.0 | 108.0 | 1.0 |
| 3、按经营方式分组 | | | | | | |
| 独立门店 | 518.9 | — | 504.4 | 10.0 | 1593.9 | 129.4 |
| 4、按单位规模分组 | | | | | | |
| 小型 | 518.9 | — | 504.4 | 10.0 | 1593.9 | 129.4 |

限额以上批零住餐业企业名录(一)

| 序号 | 法人单位名称 | 归属部门 |
|----|----------------|----------|
| 1 | 金湖华诚增力商贸发展有限公司 | 县直管(1) |
| 2 | 金湖新阳锦程矿山机械厂 | 开发区(2) |
| 3 | 江苏乘诺建材有限公司 | |
| 4 | 神华医药(江苏)有限公司 | |
| 5 | 江苏雏鹰餐饮服务有限公司 | 商务局(3) |
| 6 | 金湖县唐港加油站 | |
| 7 | 江苏淮金粮食产业园有限公司 | |
| 8 | 金湖县万隆商贸有限公司 | 农业农村局(1) |
| 9 | 金湖金汇丰商贸有限公司 | 黎城街道(35) |
| 10 | 金湖县金粮粮油贸易有限公司 | |
| 11 | 淮安市特尔佳化工有限公司 | |
| 12 | 金湖县万丰酒业有限公司 | |
| 13 | 金湖鸿祥家电有限公司 | |
| 14 | 金湖万众连环境科技有限公司 | |
| 15 | 金湖县丰华假日酒店有限公司 | |
| 16 | 金湖宏源国际大酒店有限公司 | |
| 17 | 金湖阳光假日酒店有限公司 | |
| 18 | 金湖鹏翔商贸有限公司 | |
| 19 | 金湖县金洲宾馆有限公司 | |
| 20 | 金湖迎宾馆酒店有限公司 | |
| 21 | 江苏三禾国贸大厦有限公司 | |
| 22 | 江苏盈丰粮油食品收储有限公司 | |
| 23 | 金湖华联超市有限公司 | |
| 24 | 金湖县东泰发展有限公司 | |
| 25 | 金湖县东信家电经营部 | |
| 26 | 金湖县御沁园大酒店 | |
| 27 | 金湖县丰达工贸有限公司 | |
| 28 | 金湖县元亨利商贸有限公司 | |
| 29 | 金湖县渔枫餐服有限公司 | |
| 30 | 江苏三禾国际酒店有限公司 | |
| 31 | 金湖尧帝城大酒店有限公司 | |

限额以上批零住餐业企业名录(二)

| 序号 | 法人单位名称 | 归属部门 |
|----|-----------------|----------|
| 32 | 江苏贝臻国际商贸有限公司 | 黎城街道(35) |
| 33 | 金湖长菱汽车销售服务有限公司 | |
| 34 | 金湖县城南金属机电材料有限公司 | |
| 35 | 金湖县远硕商贸有限公司 | |
| 36 | 金湖县安广顺商贸有限公司 | |
| 37 | 金湖县维景大酒店有限公司 | |
| 38 | 淮安梓耘钢材贸易有限公司 | |
| 39 | 金湖渔枫酒店管理有限公司 | |
| 40 | 金湖县湖岸乡居酒店 | |
| 41 | 金湖汉城商务酒店有限公司 | |
| 42 | 江苏善群贸易有限公司 | |
| 43 | 金湖迎新馆酒店有限公司 | |
| 44 | 淮安永泰燃气有限公司 | |
| 45 | 江苏仁厚医疗器械有限公司 | |
| 46 | 淮安金裕华峰粮食收储有限公司 | |
| 47 | 金湖国缘商贸有限公司 | |
| 48 | 金湖县嘉洋贸易有限公司 | |
| 49 | 江苏益昌顺机械有限公司 | |
| 50 | 金湖县广誉液化气有限公司 | 金北街道(13) |
| 51 | 淮安万松机电工程有限公司 | |
| 52 | 金湖远帆贸易有限公司 | |
| 53 | 金湖天荣商贸有限公司 | |
| 54 | 江苏聚鑫能源科技有限公司 | |
| 55 | 金湖县金山石油贸易有限公司 | |
| 56 | 金湖弘基贸易有限公司 | |
| 57 | 金湖县利雅达粮食有限公司 | |
| 58 | 金湖沃土粮食有限公司 | |
| 59 | 金湖益程电子有限公司 | |
| 60 | 金湖新名餐馆(普通合伙) | |
| 61 | 金湖金盛餐饮有限公司 | |
| 62 | 金湖县名流餐饮有限公司 | |

限额以上批零住餐业企业名录(三)

| 序号 | 法人单位名称 | 归属部门 |
|----|------------------|--------|
| 63 | 金湖县晶莹创业贸易有限公司 | 金南镇(7) |
| 64 | 淮安润安塑业科技有限公司 | |
| 65 | 金湖阳光通讯器材有限公司 | |
| 66 | 金湖县金南粮食购销公司 | |
| 67 | 江苏捷尔电缆有限公司 | |
| 68 | 金湖楮翱商贸有限公司 | |
| 69 | 江苏顺通智能家居科技有限公司 | |
| 70 | 金湖县淮金石化有限责任公司 | 塔集镇(7) |
| 71 | 江苏金湖江海粮油收储有限公司 | |
| 72 | 金湖县医药有限公司 | |
| 73 | 淮安科得化工有限公司 | |
| 74 | 金湖金店有限公司 | |
| 75 | 江苏维立优实业有限公司 | |
| 76 | 金湖荷塘悦食酒店有限公司 | |
| 77 | 金湖县群英建材经营部 | 银涂镇(8) |
| 78 | 金湖县天成汽车贸易有限公司 | |
| 79 | 金湖县银涂粮食购销公司 | |
| 80 | 金湖县惠轩化工物资有限公司 | |
| 81 | 金湖华盛环保科技有限公司 | |
| 82 | 江苏阜丰进出口有限公司 | |
| 83 | 江苏卓凯生物科技有限公司 | |
| 84 | 金湖大明渔村餐饮管理连锁有限公司 | |
| 85 | 金湖县前锋粮食购销公司 | 前锋镇(5) |
| 86 | 江苏大润发商贸有限公司 | |
| 87 | 金湖县全家福商贸有限公司 | |
| 88 | 金湖泓源商贸有限公司 | |
| 89 | 金湖中天电器有限公司 | |
| 90 | 金湖县顺峰商贸有限公司 | 吕良镇(2) |
| 91 | 金湖易买得超市有限公司 | |

2019年规模以上服务业财务状况(一)

单位:千元、个、人

| | 单位 个数 | 年初 存货 | 流动 资产 合计 | 其中: | 存货 | 固定 资产 原价 | 其中: | 机器 设备 |
|-----------------|----------|----------|----------------|------------------|----------|----------------|----------------------------|----------|
| | | | | 应 收 账 款 | | | 房 屋 和 构 筑 物 | |
| 总 计 | 75 | 12252039 | 39242372 | 3524668 | 12689711 | 2322245 | 1937308 | 30849 |
| 按国民经济行业分 | — | — | — | — | — | — | — | — |
| 交通运输、仓储和邮政业 | 26 | 57216 | 1046366 | 40032 | 73154 | 240889 | 35053 | 5895 |
| 信息传输、软件和信息技术服务业 | 2 | 0 | 3377 | 2089 | 0 | 44 | 0 | 0 |
| 房地产业 | 2 | 0 | 8808 | 2977 | 1551 | 737 | 105 | 165 |
| 租赁和商务服务业 | 21 | 12183263 | 37151414 | 2774536 | 12609315 | 1927798 | 1803006 | 9482 |
| 科学研究和技术服务业 | 13 | 11396 | 173807 | 57796 | 5039 | 33915 | 15350 | 10966 |
| 水利、环境和公共设施管理业 | 4 | 77 | 824051 | 632625 | 167 | 31238 | 14247 | 898 |
| 居民服务、修理和其他服务业 | — | — | — | — | — | — | — | — |
| 教育 | 2 | 0 | 11574 | 7556 | 2 | 3610 | 98 | 364 |
| 卫生和社会工作 | 1 | 87 | 8645 | 37 | 98 | 69685 | 68290 | 714 |
| 文化、体育和娱乐业 | 4 | 0 | 14330 | 7020 | 385 | 14329 | 1159 | 2365 |
| 按管辖单位分 | — | — | — | — | — | — | — | — |
| 县 直 | 16 | 11957100 | 33453152 | 1293086 | 12375126 | 1985633 | 1825037 | 6969 |
| 黎城街道 | 14 | 293705 | 2524062 | 26205 | 311614 | 161670 | 68493 | 2868 |
| 戴楼街道 | 7 | 0 | 20621 | 13128 | 555 | 18979 | 5623 | 7073 |
| 金北街道 | 11 | 10 | 28248 | 18910 | 0 | 25526 | 1450 | 8209 |
| 金南镇 | 4 | 520 | 4456 | 2314 | 1800 | 16060 | 7527 | 3408 |
| 塔集镇 | 3 | 216 | 496241 | 461222 | 196 | 2687 | 0 | 469 |
| 银涂镇 | 14 | 247 | 47075 | 15138 | 184 | 54423 | 16021 | 1592 |
| 前锋镇 | 2 | 231 | 111303 | 34144 | 231 | 4026 | 0 | 25 |
| 吕良镇 | 3 | 10 | 28408 | 22166 | 5 | 1475 | 1159 | 236 |
| 开发区 | 1 | 0 | 2528806 | 1638355 | 0 | 51766 | 11998 | 0 |

2019年规模以上服务业财务状况(二)

单位:千元、个、人

| | 累计 折旧 | 其中: 本年 折旧 | 无形 资产 | 其中: 土地 使用权 | 资产 总计 | 负债 合计 | 所有者 权益 | 其中: 实收 资本 | 个人 资本 |
|-----------------|----------|-----------------|----------|------------------|----------|----------|-----------|-----------------|----------|
| 总 计 | 639616 | 103846 | 6329236 | 3684214 | 54694870 | 33288817 | 21406053 | 3761453 | 26800 |
| 按国民经济行业分 | — | — | — | — | — | — | — | — | — |
| 交通运输、仓储和邮政业 | 104241 | 15902 | 7382 | 7376 | 1290463 | 1181774 | 108689 | 21675 | 1450 |
| 信息传输、软件和信息技术服务业 | 30 | 15 | 0 | 0 | 3730 | 777 | 2953 | 2000 | 2000 |
| 房地产业 | 351 | 33 | 0 | 0 | 9343 | 2461 | 6882 | 0 | 0 |
| 租赁和商务服务业 | 509870 | 74300 | 3839583 | 3666364 | 49658037 | 31099443 | 18558594 | 3486422 | 3000 |
| 科学研究和技术服务业 | 9700 | 5047 | 85258 | 1500 | 285231 | 210914 | 74317 | 71306 | 10800 |
| 水利、环境和公共设施管理业 | 6297 | 5844 | 2388039 | 0 | 3315025 | 681249 | 2633776 | 170500 | 0 |
| 居民服务、修理和其他服务业 | — | — | — | — | — | — | — | — | — |
| 教育 | 2595 | 263 | 0 | 0 | 16295 | 7412 | 8883 | 0 | 0 |
| 卫生和社会工作 | 4015 | 1768 | 8974 | 8974 | 87468 | 83976 | 3492 | 8000 | 8000 |
| 文化、体育和娱乐业 | 2517 | 674 | 0 | 0 | 29278 | 20811 | 8467 | 1550 | 1550 |
| 按管辖单位分 | — | — | — | — | — | — | — | — | — |
| 县 直 | 578006 | 83491 | 4543466 | 2028172 | 46174415 | 27687564 | 18486851 | 2210600 | 1450 |
| 黎城街道 | 24055 | 5842 | 123222 | 8974 | 3094126 | 2531617 | 562509 | 455500 | 11500 |
| 戴楼街道 | 6736 | 4102 | 0 | 0 | 32136 | 22878 | 9258 | 5680 | 0 |
| 金北街道 | 7747 | 2862 | 0 | 0 | 48814 | 28328 | 20486 | 2000 | 0 |
| 金南镇 | 4741 | 1745 | 0 | 0 | 20670 | 8757 | 11913 | 6800 | 6800 |
| 塔集镇 | 934 | 310 | 0 | 0 | 543405 | 454932 | 88473 | 9642 | 5000 |
| 银涂镇 | 15581 | 5276 | 15480 | 0 | 138769 | 59059 | 79710 | 56181 | 2000 |
| 前锋镇 | 1554 | 206 | 0 | 0 | 111746 | 101631 | 10115 | 20000 | 0 |
| 吕良镇 | 262 | 12 | 0 | 0 | 29621 | 31042 | -1421 | 50 | 50 |
| 开发区 | 0 | 0 | 1647068 | 1647068 | 4501168 | 2363009 | 2138159 | 995000 | 0 |

2019年规模以上服务业财务状况(三)

单位:千元、个、人

| | 营业收入 | 净服务收入 | 营业成本 | 税金及附加 | 销售费用 | 管理费用 | 研发费用 | 财务费用 | 其中: | |
|-----------------|----------|----------|----------|-------|--------|--------|------|--------|------|-------|
| | | | | | | | | | 利息收入 | 利息支出 |
| 总计 | 12256379 | 11705507 | 11609319 | 95046 | 105725 | 117765 | 5344 | 390886 | 257 | 14007 |
| 按国民经济行业分 | — | — | — | — | — | — | — | — | — | — |
| 交通运输、仓储和邮政业 | 10045023 | 9932848 | 9948060 | 84053 | 89253 | 26062 | 0 | 2945 | -411 | 2256 |
| 信息传输、软件和信息技术服务业 | 50540 | 38708 | 49228 | 146 | 0 | 568 | 0 | 5 | 1 | 0 |
| 房地产业 | 10959 | 9391 | 8948 | 184 | 454 | 945 | 0 | 75 | 0 | 0 |
| 租赁和商务服务业 | 1817165 | 1442326 | 1336571 | 8642 | 8085 | 35350 | 5344 | 368695 | 63 | 6871 |
| 科学研究和技术服务业 | 275716 | 233161 | 237705 | 1182 | 5522 | 24963 | 0 | 4317 | 602 | 3991 |
| 水利、环境和公共设施管理业 | 28705 | 22431 | 4992 | 122 | 1397 | 24263 | 0 | 13837 | 2 | 0 |
| 居民服务、修理和其他服务业 | — | — | — | — | — | — | — | — | — | — |
| 教育 | 13035 | 13035 | 11892 | 129 | 0 | 3657 | 0 | 201 | 0 | 201 |
| 卫生和社会工作 | 6545 | 6545 | 3979 | 350 | 665 | 974 | 0 | 524 | 0 | 524 |
| 文化、体育和娱乐业 | 8691 | 7062 | 7944 | 238 | 349 | 983 | 0 | 287 | 0 | 164 |
| 按管辖单位分 | — | — | — | — | — | — | — | — | — | — |
| 县直 | 11326273 | 10939049 | 10765324 | 88517 | 85807 | 59922 | 5244 | 309502 | -350 | 8914 |
| 黎城街道 | 247047 | 242010 | 236964 | 1564 | 1833 | 15827 | 0 | 4620 | 603 | 4280 |
| 戴楼街道 | 73919 | 33503 | 61231 | 824 | 1159 | 6786 | 100 | 405 | 0 | 169 |
| 金北街道 | 201805 | 140020 | 188849 | 839 | 3224 | 4411 | 0 | 526 | 1 | 110 |
| 金南镇 | 18625 | 13084 | 15823 | 47 | 146 | 1802 | 0 | 651 | 0 | 370 |
| 塔集镇 | 198648 | 198648 | 195554 | 950 | 998 | 5073 | 0 | 13681 | 1 | 0 |
| 银涂镇 | 121510 | 87484 | 80863 | 1074 | 12018 | 17366 | 0 | 530 | 2 | 0 |
| 前锋镇 | 24385 | 13995 | 27907 | 95 | 485 | 2629 | 0 | -9 | 0 | 0 |
| 吕良镇 | 32001 | 31556 | 27565 | 244 | 55 | 2396 | 0 | 161 | 0 | 164 |
| 开发区 | 12166 | 6158 | 9239 | 892 | 0 | 1553 | 0 | 60819 | 0 | 0 |

2019年规模以上服务业财务状况(四)

单位:千元、个、人

| | 资产 减值 损失 | 公允 价值 变动 收益 | 投资 收益 | 资产 处置 收益 | 其他 收益 | 营业 利润 | 营业 外收入 |
|-----------------|----------------|----------------------|----------|----------------|----------|----------|-----------|
| 总 计 | 2407 | 20 | 400 | 200 | 83224 | 16246 | 7116 |
| 按国民经济行业分 | — | — | — | — | — | — | — |
| 交通运输、仓储和邮政业 | 0 | 0 | 11 | 0 | 30921 | -74418 | 1055 |
| 信息传输、软件和信息技术服务业 | 0 | 0 | 0 | 0 | 0 | 593 | 0 |
| 房地产业 | 0 | 0 | 0 | 0 | 0 | 353 | 0 |
| 租赁和商务服务业 | 2407 | 20 | 381 | 200 | 32673 | 85345 | 1005 |
| 科学研究和技术服务业 | 0 | 0 | 8 | 0 | 10 | 4560 | 91 |
| 水利、环境和公共设施管理业 | 0 | 0 | 0 | 0 | 15000 | -906 | 4339 |
| 居民服务、修理和其他服务业 | — | — | — | — | — | — | — |
| 教育 | 0 | 0 | 0 | 0 | 4620 | 1776 | 24 |
| 卫生和社会工作 | 0 | 0 | 0 | 0 | 0 | 53 | 0 |
| 文化、体育和娱乐业 | 0 | 0 | 0 | 0 | 0 | -1110 | 602 |
| 按管辖单位分 | — | — | — | — | — | — | — |
| 县 直 | 1557 | 0 | 12 | 0 | 45091 | 55503 | 3860 |
| 黎城街道 | 0 | 0 | 0 | 0 | 22513 | 8752 | 207 |
| 戴楼街道 | 850 | 20 | 380 | 200 | 400 | 3564 | 156 |
| 金北街道 | 0 | 0 | 0 | 0 | 0 | 3956 | 171 |
| 金南镇 | 0 | 0 | 0 | 0 | 200 | 2871 | 105 |
| 塔集镇 | 0 | 0 | 0 | 0 | 15000 | -2608 | 295 |
| 银涂镇 | 0 | 0 | 0 | 0 | 20 | 9679 | 1719 |
| 前锋镇 | 0 | 0 | 0 | 0 | 0 | -6722 | 0 |
| 吕良镇 | 0 | 0 | 8 | 0 | 0 | 1588 | 602 |
| 开发区 | 0 | 0 | 0 | 0 | 0 | -60337 | 1 |

2019年规模以上服务业财务状况(五)

单位:千元、个、人

| | 营业 外支出 | 利润 总额 | 所得税 费用 | 应付 职工 薪酬 | 其中: 社会 保险和 住房 公积金 | 应交 增值税 | 平均 用工 人数 |
|-----------------|-----------|----------|-----------|----------------|-------------------------------|-----------|----------------|
| 总 计 | 28417 | -5090 | 22860 | 427700 | 35394 | 794274 | 6792 |
| 按国民经济行业分 | — | — | — | — | — | — | — |
| 交通运输、仓储和邮政业 | 1382 | -74745 | 2504 | 120056 | 14871 | 779041 | 2007 |
| 信息传输、软件和信息技术服务业 | 15 | 578 | 48 | 174 | 0 | 1455 | 7 |
| 房地产业 | 0 | 353 | 0 | 5487 | 578 | 315 | 179 |
| 租赁和商务服务业 | 26919 | 59431 | 18236 | 254402 | 12848 | 9551 | 3620 |
| 科学研究和技术服务业 | 11 | 4605 | 2031 | 29608 | 3545 | 3627 | 551 |
| 水利、环境和公共设施管理业 | 86 | 3347 | 7 | 3546 | 368 | 0 | 58 |
| 居民服务、修理和其他服务业 | — | — | — | — | — | — | — |
| 教育 | 3 | 1797 | 0 | 8374 | 2371 | 76 | 210 |
| 卫生和社会工作 | 0 | 53 | 0 | 3420 | 678 | 0 | 58 |
| 文化、体育和娱乐业 | 1 | -509 | 34 | 2633 | 135 | 209 | 102 |
| 按管辖单位分 | — | — | — | — | — | — | — |
| 县 直 | 27604 | 31759 | 19670 | 132700 | 23012 | 776484 | 1676 |
| 黎城街道 | 54 | 8905 | 2064 | 65673 | 11311 | 4612 | 1477 |
| 戴楼街道 | 100 | 3620 | 168 | 4256 | 32 | 799 | 135 |
| 金北街道 | 15 | 4112 | 163 | 12252 | 0 | 2902 | 398 |
| 金南镇 | 50 | 2891 | 30 | 2779 | 194 | 297 | 37 |
| 塔集镇 | 31 | -2344 | 253 | 185504 | 226 | 4717 | 2559 |
| 银涂镇 | 562 | 10836 | 192 | 16912 | 108 | 3047 | 371 |
| 前锋镇 | 0 | -6722 | 0 | 3318 | 152 | 65 | 71 |
| 吕良镇 | 1 | 2189 | 320 | 3664 | 260 | 1351 | 60 |
| 开发区 | 0 | -60336 | 0 | 642 | 99 | 0 | 8 |

2019年规模以上服务业企业名录(一)

| 序号 | 单位名称 | 管理机构 |
|----|-------------------|----------|
| 1 | 金湖县国有资产经营投资有限责任公司 | |
| 2 | 金湖县金石农村小额贷款股份有限公司 | 财政局(3) |
| 3 | 金湖县滩涂开发公司 | |
| 4 | 金湖县保安服务公司 | 公安局(1) |
| 5 | 淮汽集团金湖公路运输有限公司 | |
| 6 | 金湖县顺吉公路养护工程有限公司 | 交通局(4) |
| 7 | 淮安市金湖交通投资有限公司 | |
| 8 | 淮安市长城机动车驾驶员培训有限公司 | |
| 9 | 江苏金生缘食品科技有限公司 | 农委(1) |
| 10 | 金湖县市场建设服务中心 | 人大办(1) |
| 11 | 江苏省陈桥粮食储备直属库 | |
| 12 | 金湖县金北粮食购销公司 | 商务局(2) |
| 13 | 江苏中储智运物流有限公司 | |
| 14 | 江苏领凯网络传媒有限公司 | 县委办(2) |
| 15 | 江苏省宝应湖农场有限公司 | 宝应湖农场(1) |
| 16 | 江苏省复兴圩农场有限公司 | 复兴圩农场(1) |
| 17 | 淮安市金鑫投资有限公司 | 开发区(1) |
| 18 | 金湖夕阳红老年服务有限公司 | |
| 19 | 江苏科鼎信息科技有限公司 | |
| 20 | 江苏德铭环保科技有限公司 | |
| 21 | 金湖县水务投资有限公司 | 黎城街道(14) |
| 22 | 金湖同方水务有限公司 | |
| 23 | 金湖顺达工程设备租赁有限公司 | |
| 24 | 金湖祥泰机电设备有限公司 | |
| 25 | 金湖县金鑫水运有限公司 | |

2019年规模以上服务业企业名录(二)

| 序号 | 单位名称 | 管理机构 |
|----|-----------------|----------|
| 26 | 江苏金帝物业服务有限公司 | 黎城街道(14) |
| 27 | 金湖金塔物流有限公司 | |
| 28 | 金湖速格健身服务有限公司 | |
| 29 | 江苏金湖公共交通有限公司 | |
| 30 | 金湖县金顺人力资源有限公司 | |
| 31 | 金湖吴运铎实验学校 | |
| 32 | 金湖县钰龙物业服务有限公司 | 戴楼街道(7) |
| 33 | 金湖县金马物流有限公司 | |
| 34 | 金湖京博商务服务中心 | |
| 35 | 金湖县金桥物流有限公司 | |
| 36 | 江苏尚孚电子有限公司 | |
| 37 | 淮安聚益成服务外包有限公司 | |
| 38 | 金湖金盛国际旅行社有限公司 | |
| 39 | 金湖鹏达科技有限公司 | 金北街道(11) |
| 40 | 金湖县陈桥搬运站 | |
| 41 | 金湖县陈桥镇车船运输合作社 | |
| 42 | 金湖新源运输有限公司 | |
| 43 | 金湖雅歌演艺文化传播有限公司 | |
| 44 | 金湖县金北航运站 | |
| 45 | 淮安沐梵信息科技有限公司 | |
| 46 | 金湖县金达建筑机械租赁有限公司 | |
| 47 | 金湖爱特福物流有限公司 | |
| 48 | 金湖荣发装卸搬运服务有限公司 | |
| 49 | 金湖捷达运输有限公司 | |

2019年规模以上服务业企业名录(三)

| 序号 | 单位名称 | 管理机构 |
|----|------------------|---------|
| 50 | 金湖县惠农蛋鸡专业合作社 | 金南镇(4) |
| 51 | 金湖飞鹰物流有限公司 | |
| 52 | 金湖马草滩旅游发展有限公司 | |
| 53 | 淮安名可名环境艺术工程有限公司 | |
| 54 | 江苏塔集建筑劳务有限公司 | 塔集镇(3) |
| 55 | 江苏金湖绿莲生态旅游发展有限公司 | |
| 56 | 江苏品派科技有限公司 | |
| 57 | 金湖申通物流有限公司 | 银涂镇(14) |
| 58 | 金湖金源物流服务有限公司 | |
| 59 | 江苏顶丁广告有限公司 | |
| 60 | 淮安伟达物流服务有限公司 | |
| 61 | 金湖县四通物流有限公司 | |
| 62 | 金湖县湖城艺达装潢有限公司 | |
| 63 | 金湖县良友运输有限公司 | |
| 64 | 金湖春秋旅游文化发展有限公司 | |
| 65 | 金湖金渝物流有限公司 | |
| 66 | 中宋旅游发展有限公司 | |
| 67 | 金湖金顺物流服务有限公司 | |
| 68 | 江苏鑫湖智能信息技术有限公司 | |
| 69 | 江苏松亚电力工程有限公司 | |
| 70 | 江苏沐荣生物科技有限公司 | |
| 71 | 金湖县盛丰速递有限公司 | 前锋镇(2) |
| 72 | 金湖县园林绿化工程有限公司 | |
| 73 | 金湖三园农业科技有限公司 | 吕良镇(3) |
| 74 | 金湖俊达建筑劳务有限公司 | |
| 75 | 艺净康(江苏)环保科技有限公司 | |

7

财政 金融

CAIZHENG JINRONG

财政收支情况

单位:万元

| | 2018年 | 2019年 | 增减% |
|----------------|--------|--------|--------|
| 一、财政总收入 | 370687 | 368333 | -0.6 |
| 上划中央收入 | 150358 | 143505 | -4.6 |
| 增值税(75%) | 119249 | 108945 | -8.6 |
| 消费税 | 6194 | 5063 | -18.3 |
| 企业所得税(60%) | 15270 | 18170 | 19.0 |
| 个人所得税(60%) | 9645 | 11327 | 17.4 |
| 公共财政预算收入 | 220329 | 224828 | 2.0 |
| #税收收入 | 191949 | 200457 | 4.4 |
| #增值税(25%) | 119187 | 108945 | -8.6 |
| 营业税 | 62 | — | -100.0 |
| 企业所得税(40%) | 10180 | 12113 | 19.0 |
| 个人所得税(40%) | 6430 | 7551 | 17.4 |
| 二、地方财政总支出 | 690557 | 625293 | -9.5 |
| 公共财政预算支出 | 407766 | 478013 | 17.2 |
| #一般公共服务 | 54857 | 49600 | -9.6 |
| 公共安全 | 18033 | 20589 | 14.2 |
| 科学技术 | 7437 | 9183 | 23.5 |
| 教育 | 45622 | 58105 | 27.4 |
| 文化体育与传媒 | 3358 | 7451 | 121.9 |
| 社会保障和就业 | 57112 | 65685 | 15.0 |
| 医疗卫生 | 33480 | 40516 | 21.0 |
| 节能环保 | 5667 | 3033 | -46.5 |
| 城乡社区事务 | 20379 | 22968 | 12.7 |
| 农林水事务 | 36472 | 46354 | 27.1 |
| 交通运输 | 10939 | 18443 | 68.6 |
| 住房保障 | 16108 | 16120 | 0.1 |
| 财政总收入占GDP比重(%) | 12.5 | 11.3 | -9.6 |

注:财政总收入不含基金收入。

税收收入分企业类型统计

单位:万元

| | 数额 | 去年同期 | 比上年增减额 | 增减% |
|--------------|--------|--------|--------|---------|
| 合 计 | 347559 | 345723 | 1836 | 0.5 |
| 一、内资企业 | 299074 | 312392 | -13318 | -4.3 |
| (一)国有企业 | 10229 | 13452 | -3223 | -24.0 |
| (二)集体企业 | 682 | 970 | -288 | -29.7 |
| (三)股份合作企业 | 3 | 9 | -6 | -66.7 |
| (四)股份公司 | 162514 | 201462 | -38948 | -19.3 |
| (五)私营企业 | 105138 | 96257 | 8881 | 9.2 |
| (六)其它企业 | 20508 | 242 | 20266 | 8,374.4 |
| 二、港、澳、台商投资企业 | 7036 | 6444 | 592 | 9.2 |
| 三、外商投资企业 | 3676 | 1008 | 2668 | 264.7 |
| 四、个体经营 | 37773 | 25879 | 11894 | 46.0 |

入库税收明细表

单位:万元

| | 数 额 | 去年同期 | 比上年增减额 | 增减% |
|-------------|---------|--------|--------|---------|
| 一、工商税收合计 | 347,559 | 345723 | 1836 | 0.5 |
| (1)增值税 | 217,890 | 238374 | -20484 | -8.6 |
| (2)消费税 | 5,063 | 6194 | -1131 | -18.3 |
| (3)营业税 | 60 | 124 | -64 | -51.6 |
| (4)企业所得税 | 30,283 | 25479 | 4804 | 18.9 |
| (5)个人所得税 | 18,878 | 16075 | 2803 | 17.4 |
| (6)资源税 | 2,760 | 3230 | -470 | -14.6 |
| (7)城市维护建设税 | 11,228 | 12060 | -832 | -6.9 |
| (8)房产税 | 4,491 | 3939 | 552 | 14.0 |
| (9)印花税 | 2,458 | 2995 | -537 | -17.9 |
| (10)城镇土地使用税 | 5,069 | 5349 | -280 | -5.2 |
| (11)土地增值税 | 7,157 | 3618 | 3539 | 97.8 |
| (12)车船税 | 1,148 | 1082 | 66 | 6.1 |
| (13)车辆购置税 | 3,567 | 3388 | 179 | 5.3 |
| (14)耕地占用税 | 15,631 | 23 | 15608 | 67860.9 |
| (15)契税 | 21,630 | 23750 | -2120 | -8.9 |
| (16)环境保护税 | 246 | 43 | 203 | 472.1 |
| 其中:中央级收入 | 147,101 | 153774 | -6673 | -4.3 |
| 省级收入 | 0 | 0 | 0 | |
| 县级收入 | 200,458 | 191949 | 8509 | 4.4 |
| 二、非税收入合计 | 130581 | 93578 | 37003 | 39.5 |
| 1、教育附加费 | 6,661 | 7161 | -500 | -7.0 |
| 2、综合基金 | 5010 | 5294 | -284 | -5.4 |
| 3、社会保险费 | 118,802 | 80894 | 37908 | 46.9 |
| 4、文化事业建设费 | 44 | 70 | -26 | -37.1 |
| 5、罚没收入 | 64 | 159 | -95 | -59.7 |
| 6、其他非税收入 | 0 | 0 | 0 | |

金融机构存贷款年末余额(一)

单位:万元

| | 2018年 | 2019年 | 增减% |
|--------------|---------|---------|-------|
| 一、各项存款 | 2807144 | 2899869 | 3.3 |
| (一)境内存款 | 2806284 | 2898956 | 3.3 |
| 1.住户存款 | 1570409 | 1798151 | 14.5 |
| (1)活期存款 | 479176 | 517975 | 8.1 |
| (2)定期及其他存款 | 1091233 | 1280175 | 17.3 |
| 2.非金融企业存款 | 757982 | 610421 | -19.5 |
| (1)活期存款 | 646570 | 486866 | -24.7 |
| (2)定期及其他存款 | 111412 | 123555 | 10.9 |
| 3.广义政府存款 | 466222 | 490354 | 5.2 |
| (1)财政性存款 | 10468 | 13529 | 29.2 |
| (2)机关团体存款 | 455754 | 476824 | 4.6 |
| 4.非存款类金融机构存款 | 11671 | 30 | -99.7 |
| (二)境外存款 | 860 | 913 | 6.2 |

金融机构存贷款年末余额(二)

单位:万元

| | 2018年 | 2019年 | 增减% |
|----------------|---------|---------|--------|
| 一、各项贷款 | 2360711 | 2600528 | 10.2 |
| (一)境内贷款 | 2360609 | 2600451 | 10.16 |
| 1.住户贷款 | 794334 | 839202 | 5.65 |
| (1)短期贷款 | 372632 | 397996 | 6.81 |
| 消费贷款 | 56843 | 62675 | 10.26 |
| 经营贷款 | 315789 | 335321 | 6.19 |
| (2)中长期贷款 | 421702 | 441206 | 4.63 |
| 消费贷款 | 381138 | 404266 | 6.07 |
| 经营贷款 | 40564 | 36940 | -8.93 |
| 2.非金融企业及机关团体贷款 | 1566276 | 1761249 | 12.45 |
| (1)短期贷款 | 420746 | 448207 | 6.53 |
| (2)中长期贷款 | 903316 | 1115135 | 23.45 |
| (3)票据融资 | 242007 | 197811 | -18.26 |
| (4)融资租赁 | | | |
| (5)各项垫款 | 206 | 96 | -53.40 |
| 3.非银行业金融机构贷款 | | | |
| (二)境外贷款 | 102 | 77 | -24.51 |

8

人民生活

RENMIN SHENGHUO

全体居民家庭收支情况

单位:元/人

| | 2018年 | 2019年 | 增减% |
|-----------|---------|---------|------|
| 一、可支配收入 | 27400.1 | 29981.5 | 9.4 |
| 1、工资性收入 | 18827 | 20227.9 | 7.4 |
| 2、经营性净收入 | 4096.8 | 4754.8 | 16.1 |
| 3、财产性净收入 | 1412.1 | 1530.2 | 8.4 |
| 4、转移性净收入 | 3064.2 | 3468.6 | 13.2 |
| 二、生活消费支出 | 18579.9 | 19787.4 | 6.5 |
| 1、食品烟酒 | 5700.7 | 5947.5 | 4.3 |
| 2、衣着 | 1203.1 | 1308.9 | 8.8 |
| 3、居住 | 3917.8 | 4168.8 | 6.4 |
| 4、生活用品及服务 | 1406.9 | 1509.9 | 7.3 |
| 5、交通通信 | 1601.5 | 1766.0 | 10.3 |
| 6、教育文化娱乐 | 3306.6 | 3540.7 | 7.1 |
| 7、医疗保健 | 1259.8 | 1342.3 | 6.5 |
| 8、其他用品和服务 | 183.5 | 203.3 | 10.8 |

城镇居民家庭收支情况

单位:元/人

| | 2018年 | 2019年 | 增减% |
|-----------|---------|---------|------|
| 一、可支配收入 | 36391.1 | 39677.2 | 9.0 |
| 1、工资性收入 | 26303.5 | 28330.9 | 7.7 |
| 2、经营性净收入 | 3462.3 | 3987.7 | 15.2 |
| 3、财产性净收入 | 1708.4 | 1885.3 | 10.4 |
| 4、转移性净收入 | 4916.9 | 5473.3 | 11.3 |
| 二、生活消费支出 | 21834.7 | 23179.8 | 6.2 |
| 1、食品烟酒 | 6623.0 | 6884.4 | 3.9 |
| 2、衣着 | 1527.3 | 1695.3 | 11.0 |
| 3、居住 | 5168.9 | 5360.4 | 3.7 |
| 4、生活用品及服务 | 1551.8 | 1715.9 | 10.6 |
| 5、交通通信 | 1447.8 | 1638.2 | 13.2 |
| 6、教育文化娱乐 | 3978.1 | 4245.7 | 6.7 |
| 7、医疗保健 | 1332.5 | 1410.2 | 5.8 |
| 8、其他用品和服务 | 205.3 | 229.7 | 11.9 |

城镇居民家庭基本情况

| | 单位 | 合计 | 低收入户 (20%) | 中低收入户 (20%) | 中等收入户 (20%) | 中高收入户 (20%) | 高收入户 (20%) |
|----------------|-------|-------|---------------|----------------|----------------|----------------|---------------|
| 一、调查户数 | 户 | 120 | 24 | 24 | 24 | 24 | 24 |
| 二、住房情况 | | | | | | | |
| #现住房建筑面积 | 平方米/人 | 42.00 | 38.26 | 35.95 | 40.85 | 46.80 | 50.70 |
| 三、常住成员情况(按月平均) | | | | | | | |
| #期内住户常住成员数 | 人 | 366 | 77 | 83 | 74 | 70 | 62 |
| 四、常住劳动力情况 | | | | | | | |
| 1.常住成员从业人数 | 人 | 222 | 48 | 48 | 42 | 44 | 40 |
| 第一产业 | 人 | 12 | 4 | 1 | 3 | 2 | 2 |
| 第二产业 | 人 | 74 | 18 | 20 | 14 | 16 | 6 |
| #制造业 | 人 | 54 | 10 | 14 | 10 | 14 | 6 |
| 建筑业 | 人 | 19 | 8 | 5 | 4 | 2 | 0 |
| 第三产业 | 人 | 136 | 26 | 27 | 25 | 26 | 32 |
| #批发和零售业 | 人 | 28 | 7 | 4 | 7 | 2 | 8 |
| 2.离退休人数 | 人 | 44 | 14 | 0 | 11 | 12 | 7 |
| 五、信息化水平 | | | | | | | |
| 1.接入互联网的移动电话 | 部/百户 | 283 | 52 | 60 | 53 | 57 | 61 |
| 2.接入有线电视网络的电视机 | 台/百户 | 206 | 39 | 40 | 33 | 46 | 48 |
| 3.接入互联网的计算机 | 台/百户 | 65 | 8 | 13 | 12 | 13 | 19 |

城镇居民家庭平均每百户耐用消费品拥有量

| | 单位 | 合计 | 低收入户 (20%) | 中低收入户 (20%) | 中等收入户 (20%) | 中高收入户 (20%) | 高收入户 (20%) |
|----------|----|-----|---------------|----------------|----------------|----------------|---------------|
| 1.家用汽车 | 辆 | 46 | 6 | 7 | 9 | 8 | 16 |
| 2.摩托车 | 辆 | 6 | 2 | 0 | 1 | 1 | 2 |
| 3.助力车 | 台 | 168 | 34 | 38 | 32 | 33 | 31 |
| 4.洗衣机 | 台 | 97 | 17 | 19 | 20 | 20 | 21 |
| 5.电冰箱(柜) | 台 | 111 | 18 | 22 | 22 | 24 | 25 |
| 6.微波炉 | 台 | 85 | 15 | 16 | 13 | 20 | 21 |
| 7.彩色电视机 | 台 | 206 | 36 | 38 | 37 | 48 | 47 |
| 8.空调 | 台 | 267 | 43 | 57 | 55 | 53 | 59 |
| 9.热水器 | 台 | 128 | 21 | 26 | 24 | 26 | 31 |
| 10.固定电话 | 部 | 14 | 1 | 2 | 3 | 3 | 5 |
| 11.移动电话 | 部 | 283 | 52 | 60 | 53 | 57 | 61 |
| 12.计算机 | 台 | 75 | 10 | 16 | 13 | 14 | 22 |
| 13.照相机 | 台 | 8 | 0 | 1 | 1 | 2 | 4 |
| 14.中高档乐器 | 架 | 6 | 0 | 1 | 0 | 3 | 2 |
| 15.健身器材 | 台 | 14 | 1 | 5 | 2 | 1 | 5 |

农村居民家庭收支情况

单位：元/人

| | 2018年 | 2019年 | 增减% | | 2018年 | 2019年 | 增减% |
|----------|---------|---------|------|-----------|--------|--------|------|
| 一、可支配收入 | 18718.3 | 20414.2 | 9.1 | 2、衣着 | 904.1 | 952.5 | 5.4 |
| 1、工资性收入 | 11607.5 | 12232.1 | 5.4 | 3、居住 | 2763.7 | 3069.6 | 11.1 |
| 2、经营性净收入 | 4709.5 | 5511.8 | 17.0 | 4、生活用品及服务 | 1273.2 | 1319.9 | 3.7 |
| 3、财产性净收入 | 1126.0 | 1179.8 | 4.8 | 5、交通通信 | 1743.2 | 1883.9 | 8.1 |
| 4、转移性净收入 | 1275.3 | 1490.5 | 16.9 | 6、教育文化娱乐 | 2687.1 | 2890.4 | 7.6 |
| 二、生活消费支出 | 15577.4 | 16658.0 | 6.9 | 7、医疗保健 | 1192.8 | 1279.6 | 7.3 |
| 1、食品烟酒 | 4850.0 | 5083.2 | 4.8 | 8、其他用品和服务 | 163.3 | 178.9 | 9.6 |

农村居民家庭平均每百户耐用消费品拥有量

| | 单位 | 合计 | 低收入户 (20%) | 中低收入户 (20%) | 中等收入户 (20%) | 中高收入户 (20%) | 高收入户 (20%) |
|----------|----|-----|---------------|----------------|----------------|----------------|---------------|
| 1.家用汽车 | 辆 | 41 | 3 | 6 | 7 | 10 | 15 |
| 2.摩托车 | 辆 | 20 | 1 | 3 | 4 | 7 | 5 |
| 3.助力车 | 台 | 116 | 19 | 25 | 25 | 23 | 24 |
| 4.洗衣机 | 台 | 93 | 18 | 19 | 18 | 19 | 19 |
| 5.电冰箱(柜) | 台 | 109 | 21 | 24 | 23 | 20 | 21 |
| 6.微波炉 | 台 | 58 | 10 | 13 | 14 | 11 | 10 |
| 7.彩色电视机 | 台 | 156 | 25 | 34 | 34 | 28 | 35 |
| 8.空调 | 台 | 145 | 25 | 25 | 32 | 30 | 33 |
| 9.热水器 | 台 | 98 | 20 | 19 | 19 | 19 | 21 |
| 10.排油烟机 | 台 | 20 | 3 | 4 | 4 | 5 | 4 |
| 11.固定电话 | 部 | 14 | 1 | 4 | 4 | 4 | 1 |
| 12.移动电话 | 部 | 220 | 40 | 44 | 43 | 47 | 46 |
| 13.计算机 | 台 | 14 | 1 | 0 | 0 | 3 | 10 |
| 14.照相机 | 台 | 3 | 0 | 0 | 0 | 1 | 2 |

农村居民家庭居住情况

| | 单位 | 合计 | 低收入户 (20%) | 中低收入户 (20%) | 中等收入户 (20%) | 中高收入户 (20%) | 高收入户 (20%) |
|-----------------|-------|-------|---------------|----------------|----------------|----------------|---------------|
| 一、调查户数 | 户 | 80 | 16 | 16 | 16 | 16 | 16 |
| 二、住房情况 | | | | | | | |
| #现住房建筑面积 | 平方米/人 | 62.00 | 56.00 | 55.70 | 64.00 | 66.50 | 69.50 |
| 三、常住成员情况(按月平均) | | | | | | | |
| #期内住户常住成员数 | 人 | 175 | 37 | 38 | 35 | 32 | 33 |
| 四、主要建筑材料 | | | | | | | |
| 1.钢筋混凝土结构 | 户 | 18 | 6 | 5 | 2 | 2 | 3 |
| 2.砖木结构 | 户 | 62 | 10 | 11 | 14 | 14 | 13 |
| 五、居住条件 | | | | | | | |
| 1.使用水冲式厕所的户数 | 户 | 74 | 13 | 16 | 16 | 15 | 14 |
| 2.用电取暖的户数 | 户 | 80 | 16 | 16 | 16 | 16 | 16 |
| 3.使用其他燃气的户数(含电) | 户 | 80 | 16 | 16 | 16 | 16 | 16 |
| 4.饮用自来水的户数 | 户 | 80 | 16 | 16 | 16 | 16 | 16 |
| 六、住宅外道路路面状况 | | | | | | | |
| 1.水泥或柏油路面的户数 | 户 | 69 | 12 | 15 | 14 | 14 | 14 |
| 2.沙石或石板等硬质路面的户数 | 户 | 11 | 4 | 1 | 2 | 2 | 2 |
| 3.其他路面的户数 | 户 | 0 | 0 | 0 | 0 | 0 | 0 |

分镇农村居民人均可支配收入

单位:元/人

| | 2018年 | 2019年 | 增减% |
|------|-------|-------|-----|
| 黎城街道 | 28387 | 30999 | 9.2 |
| 戴楼街道 | 23961 | 26117 | 9.0 |
| 金北街道 | 20121 | 21992 | 9.3 |
| 金南镇 | 20467 | 22330 | 9.1 |
| 塔集镇 | 20112 | 21962 | 9.2 |
| 银涂镇 | 20150 | 22023 | 9.3 |
| 前锋镇 | 20299 | 22207 | 9.4 |
| 吕良镇 | 20270 | 22094 | 9.0 |

人口及其变动情况(一)

单位:户、人

| | 户数 | 人口数 | | | 性别比 (女=100) | 平均 每户 人数 | 城镇 人口 | 出生人口 | | | 出生率 ‰ |
|-------|--------|--------|--------|--------|----------------|----------------|----------|------|------|------|----------|
| | | 合计 | 男 | 女 | | | | 合计 | 男 | 女 | |
| 合 计 | 123762 | 345865 | 172872 | 172993 | 99.93 | 2.79 | 188299 | 2267 | 1185 | 1082 | 6.53 |
| 黎城街道 | 42053 | 104085 | 51763 | 52322 | 98.93 | 2.48 | 89765 | 715 | 378 | 337 | 6.84 |
| 戴楼街道 | 6451 | 21930 | 10887 | 11043 | 98.59 | 3.40 | 10922 | 178 | 93 | 85 | 8.09 |
| 金北街道 | 10231 | 24975 | 16698 | 16529 | 101.02 | 2.44 | 20735 | 196 | 111 | 85 | 6.71 |
| 金南镇 | 11193 | 32565 | 16319 | 16246 | 100.45 | 2.91 | 9129 | 202 | 98 | 104 | 6.17 |
| 塔集镇 | 16264 | 44137 | 22147 | 21990 | 100.71 | 2.71 | 13842 | 263 | 131 | 132 | 5.93 |
| 银涂镇 | 14632 | 43081 | 21449 | 21632 | 99.15 | 2.94 | 18189 | 276 | 149 | 127 | 6.38 |
| 前锋镇 | 8406 | 25904 | 13045 | 12859 | 101.45 | 3.08 | 10386 | 148 | 72 | 76 | 5.69 |
| 吕良镇 | 10702 | 40297 | 16174 | 15871 | 101.91 | 3.77 | 7885 | 230 | 113 | 117 | 6.34 |
| 宝应湖农场 | 2839 | 6279 | 3117 | 3162 | 98.58 | 2.21 | 6279 | 26 | 15 | 11 | 4.11 |
| 复兴圩农场 | 502 | 1167 | 602 | 565 | 106.55 | 2.32 | 1167 | 5 | 2 | 3 | 4.29 |
| 粮棉原种场 | 489 | 1445 | 671 | 774 | 86.69 | 2.96 | 0 | 28 | 23 | 5 | 19.36 |

人口及其变动情况(二)

单位:人

| | 死亡人口 | | | | 自然增长情况 | | | |
|-------|------|------|------|--------|--------|------|------|----------|
| | 合计 | 男 | 女 | 死亡率(‰) | 合计 | 男 | 女 | 自然增长率(‰) |
| 合 计 | 2825 | 1472 | 1353 | 8.13 | -558 | -287 | -271 | -1.61 |
| 黎城街道 | 507 | 296 | 211 | 4.85 | 208 | 82 | 126 | 1.99 |
| 戴楼街道 | 198 | 109 | 89 | 8.99 | -20 | -16 | -4 | -0.91 |
| 金北街道 | 264 | 140 | 124 | 9.03 | -68 | -29 | -39 | -2.33 |
| 金南镇 | 344 | 176 | 168 | 10.51 | -142 | -78 | -64 | -4.34 |
| 塔集镇 | 512 | 251 | 261 | 11.54 | -249 | -120 | -129 | -5.61 |
| 银涂镇 | 380 | 192 | 188 | 8.78 | -104 | -43 | -61 | -2.40 |
| 前锋镇 | 268 | 137 | 131 | 10.30 | -120 | -65 | -55 | -4.61 |
| 吕良镇 | 282 | 135 | 147 | 7.77 | -52 | -22 | -30 | -1.43 |
| 宝应湖农场 | 52 | 24 | 28 | 8.22 | -26 | -9 | -17 | -4.11 |
| 复兴圩农场 | 7 | 5 | 2 | 6.01 | -2 | -3 | 1 | -1.72 |
| 粮棉原种场 | 11 | 7 | 4 | 7.61 | 17 | 16 | 1 | 11.76 |

城镇非私营单位从业人员和劳动报酬情况

| 指标名称 | 年末人数(人) | | 平均工资(元) | |
|--------------------|---------|-------|---------------------|---------------------|
| | 单位从业人员 | 在岗职工 | 从业人员 平均工资 (元) | 在岗职工 平均工资 (元) |
| 总 计 | 23742 | 22021 | 72881 | 76544 |
| 按国民经济行业分组 | | | | |
| 一、农、林、牧、渔业 | — | — | — | — |
| 二、制造业 | 5772 | 5651 | 52790 | 52802 |
| 三、电力、热力、燃气及水生产和供应业 | 306 | 263 | 88395 | 92422 |
| 四、建筑业 | 2477 | 1734 | 47249 | 54726 |
| 五、批发和零售业 | 361 | 351 | 46155 | 46701 |
| 六、交通运输、仓储和邮政业 | 1441 | 1410 | 61861 | 62069 |
| 七、住宿和餐饮业 | 202 | 202 | 40050 | 40050 |
| 八、信息传输、软件和信息技术服务业 | 16 | 14 | 57250 | 61857 |
| 九、金融业 | 388 | 378 | 117849 | 119249 |
| 十、房地产业 | 555 | 540 | 61068 | 63068 |
| 十一、租赁和商务服务业 | 1630 | 1603 | 44065 | 43992 |
| 十二、科学研究、技术服务业 | 318 | 315 | 100981 | 101274 |
| 十三、水利、环境和公共设施管理业 | 641 | 571 | 51661 | 49702 |
| 十四、居民服务、修理和其他服务业 | 26 | 26 | 51500 | 51500 |
| 十五、教育 | 3337 | 3295 | 99303 | 100550 |
| 十六、卫生和社会工作 | 1903 | 1877 | 90362 | 90811 |
| 十七、文化、体育和娱乐业 | 90 | 90 | 87111 | 87111 |
| 十八、公共管理、社会保障和社会组织 | 4279 | 3701 | 105456 | 114262 |

9

社会事业

SHEHUI SHIYE

环境质量状况

| | 质量状况 | 增减% |
|--------------------------------|--------------------------|--------------|
| 城区大气(实况/标况) | 实况浓度值 | 实况同比增减% |
| 可吸入颗粒物年平均值(mg/m ³) | 0.067 | 9.8 |
| 二氧化氮年平均值(mg/m ³) | 0.022 | 4.8 |
| 二氧化硫年平均值(mg/m ³) | 0.016 | 23.1 |
| 细颗粒物年平均值(mg/m ³) | 0.039 | 5.9 |
| 一氧化碳年平均值(mg/m ³) | 0.9 | 28.6 |
| 臭氧年平均值(mg/m ³) | 0.099 | 17.9 |
| 入江水道 | | |
| 水体功能类别 | Ⅲ类 | — |
| 水质达标率(%) | 100 | — |
| 高锰酸盐指数平均值(mg/L) | 4.0mg/L | -2.4 |
| 塔集断面 | | |
| 水体功能类别 | Ⅲ类 | — |
| 水质达标率(%) | 100 | — |
| 高锰酸盐指数平均值(mg/L) | 4.5mg/L | 9.8 |
| 利农河 | | |
| 水体功能类别 | Ⅳ类 | — |
| 水质达标率(%) | 100 | — |
| 高锰酸盐指数平均值(mg/L) | 4.9mg/L | 4.3 |
| 城区环境噪声 | | |
| 居民文教区(分贝) | 48.4分贝(昼间) 38.9分贝(夜间) | -0.8 -1.5 |
| 二类混合区(分贝) | 54.0分贝(昼间) 44.5分贝(夜间) | 4.4 -2.2 |
| 工业区(分贝) | 59.1分贝(昼间) 51.0分贝(夜间) | -1.8 1.0 |
| 交通干线两侧(分贝) | 61.8分贝(昼间) 51.8分贝(夜间) | -1.4 0.0 |
| 饮用水源水质达标率(%) | 100 | — |

主要污染物排放情况

| | 排放量(吨) | 增减% |
|-------|--------|------|
| 大气污染物 | | |
| 二氧化硫 | 1226.6 | -1.6 |
| 氮氧化物 | 319.19 | -8.0 |
| 水污染物 | | |
| 化学需氧量 | 2862 | -9.4 |
| 氨氮 | 517 | -2.1 |

建设用地情况

| | 面积(公顷) | | |
|-------------|--------|--------|--------|
| | 2018年 | 2019年 | 增减% |
| 合 计 | 316.69 | 448.72 | 41.7 |
| 商服用地 | 6.13 | 58.36 | 852.0 |
| 工矿仓储 | 84.37 | 227.47 | 169.6 |
| 公共管理与公共服务用地 | 6.75 | 16.22 | 140.3 |
| 住宅用地 | 95.71 | 52.27 | -45.4 |
| 交通运输用地 | 123.03 | 52.09 | -57.7 |
| 水域及水利设施用地 | 0.51 | 29.49 | 5682.4 |
| 特殊用地 | 0.19 | 12.82 | 6647.4 |
| 其他土地 | — | — | — |

旅游业基本情况

| | 单位 | 2018年 | 2019年 | 增减% |
|--------------|-----|-------|-------|---------|
| 1. 旅游人数 | 万人 | 292 | 351 | 20.0 |
| 2. 旅游总收入 | 亿元 | 32.80 | 42.00 | 28.0 |
| 3. 接待海外旅游者人数 | 人次 | 1400 | 63240 | 4417.1 |
| 其中:外国人 | 人次 | 1247 | 28340 | 2172.7 |
| 港澳台同胞 | 人次 | 153 | 34900 | 22710.5 |
| 4. 星级饭店数 | 个 | 4 | 2 | -50.0 |
| 5. 旅游外汇收入 | 万美元 | 86.9 | 90.1 | 3.7 |
| 6. 旅游景点数 | 个 | 14 | 10 | -28.6 |
| 7. 旅游投资总额 | 亿元 | 14.2 | 16.7 | 17.5 |

气候情况

| | 2019年 |
|------------------|-----------|
| 一、日照 | |
| 年日照时数(小时) | 1877.8 |
| 二、温度 | |
| 年平均气温(摄氏度) | 16.1℃ |
| 年极端最高气温(摄氏度) | 36.6℃ |
| 出现日期(月、日) | 7月29日 |
| 年极端最低气温(摄氏度) | -5.7℃ |
| 出现日期(月、日) | 12月31日 |
| 三、降水 | |
| 年降水总量(毫米) | 593.1mm |
| 年降水日数(≥0.1毫米)(天) | 85天 |
| 一日最大降水量(毫米) | 61.6mm |
| 出现日期(月、日) | 8月27日 |
| 最长连续降水日数(天) | 4天 |
| 降水量(毫米) | 11.7mm |
| 最长连续无降水日数(天) | 31天 |
| 四、风力、风速 | |
| 年平均风速(米/秒) | 2.7m/s |
| 全年大风日数(天) | 4天 |
| 五、气压 | |
| 年平均气压(毫巴) | 1013.9hpa |

霜、雪初终日期

| | 上 年 度 | | | 本 年 度 |
|-------------|--------|-------|------|--------|
| | 初 日 | 终 日 | 初终日数 | 初 日 |
| 霜 | 11月22日 | 3月13日 | 112 | 11月19日 |
| 雪 | 1月6日 | 2月22日 | 48 | — |
| 积雪 | 1月31日 | 2月22日 | 23 | — |
| 结冰 | 12月8日 | 3月8日 | 91 | 12月2日 |
| 最低气温<0° C | 12月7日 | 3月13日 | 97 | 11月19日 |
| 地面最低温度<0° C | 12月7日 | 3月31日 | 156 | 11月19日 |
| 无霜期日数 | 250天 | | | |

教育 事业

| | 学 校 (所) | 班 级 (个) | 招 生 数 (人) | 在 校 生 (人) | 毕 业 生 (人) | 教 职 工 人 数 (人) | | | | |
|--------|------------|------------|--------------|--------------|--------------|---------------|------------|------------|------------|------------|
| | | | | | | 合 计 | 专 任 教 师 | 行 政 人 员 | 工 勤 人 员 | 其 他 人 员 |
| 合 计 | 78 | 848 | 8557 | 31223 | 8563 | 3354 | 2545 | 76 | 299 | 434 |
| 一、普通中学 | 9 | 213 | 3143 | 9433 | 3133 | 1376 | 1242 | 15 | 50 | 69 |
| 高中 | 2 | 78 | 1192 | 3517 | 1157 | 433 | 384 | 5 | 7 | 37 |
| 初中 | 7 | 135 | 1951 | 5916 | 1976 | 943 | 858 | 10 | 43 | 32 |
| 二、中职校 | 1 | 39 | 282 | 998 | 1038 | 194 | 147 | 3 | 0 | 44 |
| 三、小 学 | 25 | 368 | 2446 | 12935 | 2032 | 873 | 647 | 17 | 28 | 181 |
| 四、幼儿园 | 32 | 219 | 2685 | 7626 | 2360 | 842 | 470 | 29 | 207 | 136 |
| 五、成人教育 | 10 | 3 | 0 | 170 | 0 | 49 | 23 | 10 | 12 | 4 |
| 六、特殊教育 | 1 | 6 | 1 | 61 | 0 | 20 | 16 | 2 | 2 | 0 |
| 七、其他 | 0 | 0 | 0 | 0 | 0 | 0 | 0 | 0 | 0 | 0 |

文化事业

| | 单位 | 2019年末 实有数 | | 单位 | 2019年末 实有数 |
|----------|----|---------------|-------------|-----|---------------|
| 一、电影事业 | | | 6、广播电台 | 座 | 1 |
| 1、电影院 | 座 | 3 | 7、电视台 | 座 | 1 |
| #县城 | 座 | 3 | 有线电视终端 | 万个 | 7.45 |
| #数字影院 | 座 | 3 | #城区 | 万个 | 3.5 |
| 农村 | 座 | 0 | 农村 | 万个 | 4 |
| 二、社会文化事业 | | | #数字用户 | 万个 | 7.5 |
| 1、图书馆 | 个 | 1 | 8、有线电视网络 | 公里 | 10310 |
| 2、文化馆 | 个 | 1 | 光缆芯长 | 芯公里 | 113042 |
| 3、文化站 | 个 | 8 | 光缆缆长 | 公里 | 6818 |
| 其中:公办 | 个 | 8 | 9、卫星地面站 | 座 | 0 |
| 4、县淮剧团 | 个 | 1 | #县城 | 座 | 0 |
| 5、展览馆 | 个 | 0 | 10、镇有线电视网络站 | 个 | 7 |

科技、体育活动概况

| | 单位 | 数量 | | 单位 | 数量 |
|-------------|----|-------|-----------|----|-------|
| 一、科技情况 | | | 二、体育活动概况 | | |
| 科研开发机构数 | 个 | 121 | 举办县以上运动会 | 次 | 1 |
| 组织实施市以上科技项目 | 项 | 27 | 举办乡镇运动会 | 次 | 2 |
| 国家高新技术企业 | 个 | 80 | 传统项目布局学校数 | 所 | 2 |
| 申报专利 | 项 | 1615 | 其中:省级 | 所 | 2 |
| 新技术、新成果推广 | 项 | 16 | 市级 | 所 | 0 |
| 其中:省级 | 项 | 5 | 县级 | 所 | 0 |
| 省政府科技进步奖 | 项 | 1 | 体委系统体育场地数 | 个 | 4 |
| 科技支出 | 万元 | 20 | 体育事业经费决算数 | 万元 | 853.1 |
| 全县共有各类科技人员 | 人 | 14704 | | | |
| 其中:高级 | 人 | 1744 | | | |
| 中级 | 人 | 4325 | | | |
| 初级 | 人 | 8635 | | | |

卫生机构、床位、人员数

| | 机构数(个) | 床位 数(张) | 人员数(人) | | | | | | | | | | | |
|-----------------|--------|------------|--------|--------|----------|----------------|----------|----------|----------|-----|----|------------|----------|----------|
| | | | 合计 | 卫生技术人员 | | | | | | | | 其他 技术人员 | 管理 人员 | 工勤 人员 |
| | | | | 小计 | 执业 医师 | 执业 助理 医师 | 注册 护士 | 药剂 人员 | 检验 人员 | 其他 | | | | |
| 总 计 | 16 | 1526 | 1733 | 1546 | 500 | 74 | 685 | 84 | 67 | 136 | 34 | 55 | 98 | |
| 一、医院合计 | 2 | 1111 | 1195 | 1070 | 323 | 6 | 564 | 49 | 38 | 90 | 10 | 42 | 73 | |
| 综合医院 | 1 | 727 | 750 | 685 | 213 | 1 | 391 | 28 | 24 | 28 | 10 | 26 | 29 | |
| 中医医院 | 1 | 384 | 445 | 385 | 110 | 5 | 173 | 21 | 14 | 62 | 0 | 16 | 44 | |
| 二、卫生院合计 | 10 | 415 | 450 | 397 | 128 | 67 | 109 | 33 | 20 | 40 | 22 | 9 | 22 | |
| 其中:中心卫生院 | 2 | 90 | 86 | 77 | 29 | 10 | 22 | 5 | 3 | 8 | 4 | 2 | 3 | |
| 三、妇幼保健院(所、站) | 1 | — | 41 | 36 | 16 | — | 12 | 2 | 6 | — | 2 | 1 | 2 | |
| 四、专科疾病防治院(所、站) | 1 | — | 5 | 5 | 5 | — | — | — | — | — | — | — | — | |
| 五、疾病预防控制中心(防疫站) | 1 | — | 27 | 25 | 15 | 1 | — | — | 3 | 6 | — | 1 | 1 | |
| 六、卫生监督所 | 1 | — | 15 | 13 | 13 | — | — | — | — | — | — | 2 | — | |

农村村级卫生组织概况

| | 单 位 | 数 量 |
|-------------------|-----|-----|
| 村 数 | 个 | 99 |
| 其中:实行合作医疗或医疗保险 的村 | 个 | 91 |
| 无医疗点的村 | 个 | 8 |
| 村设置的医疗点数 | 个 | 91 |
| 1、村办 | 个 | 91 |
| 2、联合办 | 个 | — |
| 3、乡卫生院设点 | 个 | — |
| 4、私人办 | 个 | — |
| 5、其他 | 个 | — |
| 执业(助理)医师和乡村医生 | 人 | 224 |
| 1、执业(助理)医师 | 人 | 137 |
| 2、乡村医生 | 人 | 87 |

社区诊所基本情况

| | 单位 | 数量 |
|----------|----|----|
| 机构总数 | 个 | 18 |
| 一、按主办单位分 | | 18 |
| 1、政府办 | 个 | — |
| 2、企业办 | 个 | — |
| 3、事业单位办 | 个 | — |
| 4、社会团体办 | 个 | — |
| 5、其他 | 个 | 18 |
| 二、按诊所类别分 | | 18 |
| 1、普通 | 个 | 15 |
| 2、中医 | 个 | 2 |
| 3、中西医结合 | 个 | — |
| 4、民族诊所 | 个 | — |
| 5、口腔 | 个 | 1 |
| 6、其他 | 个 | — |
| 三、按管理类别分 | | 18 |
| 1、非营利性 | 个 | — |
| 2、营利性 | 个 | 18 |
| 3、其他 | 个 | — |
| 四、按经济类型分 | | 18 |
| 1、国有 | 个 | — |
| 2、集体办 | 个 | — |
| 3、股份合作制 | 个 | — |
| 4、联营 | 个 | — |
| 5、股份制 | 个 | — |
| 6、私营 | 个 | 18 |
| 总人员数 | 人 | — |
| 1、执业医师 | 人 | 21 |
| 2、执业助理医师 | 人 | 8 |
| 3、注册护士 | 人 | 23 |
| 4、药剂人员 | 人 | 2 |
| 5、其他 | 人 | 1 |

10

数字镇 开发区

SHU ZI ZHEN KAI FA QU

黎城街道简介

黎城街道是金湖县委、县政府的驻地镇,镇名由北宋高黎王城演变而来,距今900多年历史。辖18个社区、77个村民小组、10.40万人,镇域面积66平方公里,拥有耕地1274公顷,水域1730公顷。现有企业613家,拥有规模企业81家,当年新增规模企业18家,其中:工业6家、贸易6家、服务业6家。基本已形成以石油机械、仪表线缆、服装鞋帽、卫生巾机械设备及用品、化学纤维为支柱的产业重镇。工业经济形成“三区三点”发展格局,大兴工业集中区已建成标准化厂房40万平方米,2019年,该街道实现工业规模企业开票销售26.24亿元;实现财政公共预算收入27427万元;农村居民人均可支配收入30999元,实现工业用电量0.47亿千瓦时,规模以上固定资产投资完成16.84亿元,其中规模以上工业投资完成14.35亿元。先后被评为“国家农业部全国乡镇企业示范区”、“江苏省中小企业创业示范基地”、“江苏省承接产业转移特色园区”、“市级重点集中区”等称号,位列全市乡镇工业集中区前列。荣获中华诗词之乡、省文明镇、市双拥模范县、县城乡建设管理特别贡献奖、县党风廉政建设、工业经济、品牌战略、人才工作、安全生产先进集体等荣誉称号。



黎城街道主要经济指标(一)

| 指标名称 | 计量单位 | 2019年 |
|-------------|------|--------|
| 镇域面积 | 平方公里 | 66 |
| 社区居民委员会 | 个 | 18 |
| 村民委员会 | 个 | — |
| 村民小组 | 个 | — |
| 总户数 | 户 | 42053 |
| 年末户籍人口 | 人 | 104085 |
| 当年出生人数 | 人 | 715 |
| 当年死亡人数 | 人 | 507 |
| 地区生产总值 | 万元 | 229821 |
| 第一产业 | 万元 | 13827 |
| 第二产业 | 万元 | 149862 |
| #工业 | 万元 | 144620 |
| 第三产业 | 万元 | 66132 |
| 农林牧渔总产值 | 万元 | 29431 |
| 农村居民人均可支配收入 | 元 | 30999 |
| 农作物总播种面积 | 亩 | 42859 |
| 粮食作物播种面积 | 亩 | 35269 |
| #夏粮播种面积 | 亩 | 17122 |
| #秋粮播种面积 | 亩 | 18147 |
| 粮食总产 | 吨 | 17733 |
| #夏粮总产 | 吨 | 6754 |
| #秋粮总产 | 吨 | 10980 |
| 油料产量 | 吨 | 113 |

黎城街道主要经济指标(二)

| 指标名称 | 计量单位 | 2019年 |
|--------------|------|--------|
| 全部列统企业数 | 个 | 81 |
| #工业 | 个 | 32 |
| #贸易 | 个 | 35 |
| #服务业 | 个 | 14 |
| 当年新增列统企业数 | 个 | 18 |
| #工业 | 个 | 6 |
| #贸易 | 个 | 6 |
| #服务业 | 个 | 6 |
| 规模以上工业总产值 | 万元 | 293133 |
| 规模以上工业主营业务收入 | 万元 | 272055 |
| 规模以上工业利税总额 | 万元 | 18267 |
| #税金 | 万元 | 12366 |
| #利润 | 万元 | 5901 |
| 工业用电量 | 亿千瓦时 | 0.47 |
| 工业税收入库情况 | 万元 | 54205 |
| 规模以上固定资产投资 | 万元 | 168441 |
| #规模以上工业投资 | 万元 | 143535 |
| 财政总收入 | 万元 | 43236 |
| #公共财政预算收入 | 万元 | 27427 |
| 公共财政预算支出 | 万元 | 10896 |

戴楼街道简介

戴楼街道位于金湖县城西郊,属于城区经济主板块,东邻省级金湖经济技术开发区,北倚古老的淮河入江水道,距金湖港2.5公里,205国道、金马高速、247省道穿境而过。2018年8月,戴楼撤镇设街道,辖行政村6个、社区5个,总人口2.19万,总面积7596公顷。近年来,戴楼街道注重以“打造高铁小镇,建设宜居乡村”为工作重心,全力提升戴楼街道的高质量发展水平和竞争力。先后荣获全国文明村镇、国家群众体育先进单位、国家气象为农服务先进单位等荣誉称号。戴楼人文底蕴丰厚,有史可考的有新石器时代的磨脐墩遗址和獾墩遗址,新四军四师留守处兵工厂和服装厂、抗大八分校都曾迁驻境内,《衡阳号子》也在这里唱响,民间群众文体活动长盛不衰。与开发区一河之隔的戴楼工业集中区始建于2006年,是淮安市首批市级示范园区、省中小企业孵化基地,也是戴楼发展新型工业的主要载体,目前进园企业167家,金石铸锻、阿路美格等支柱企业在戴楼落户生根。秉承独特的生态环境优势,建成省级现代农业园区,3.5万亩优质稻米基地、3000余亩设施蔬菜园、6000亩稻虾共作园和1300余亩绿航生态有机食品基地,造就戴楼“鱼米之乡”的美誉。切实改善民生,改造提升中心卫生院、教育基础设施以及街道文化活动中心,健全社会保障体系,70%的人口进城入点居住,人居环境极大改善。伴随新时代高质量发展的步伐,踩着高铁新城建设的鼓点,焕发出青春朝气的戴楼古镇,正以改革创新的精神、开拓进取的锐气,奋力书写戴楼更新更美的新时代画卷!



戴楼街道主要经济指标(一)

| 指标名称 | 计量单位 | 2019年 |
|-------------|------|--------|
| 镇域面积 | 平方公里 | 75.96 |
| 社区居民委员会 | 个 | 5 |
| 村民委员会 | 个 | 6 |
| 村民小组 | 个 | 81 |
| 总户数 | 户 | 6451 |
| 年末户籍人口 | 人 | 21930 |
| 当年出生人数 | 人 | 178 |
| 当年死亡人数 | 人 | 198 |
| 地区生产总值 | 万元 | 153420 |
| 第一产业 | 万元 | 21517 |
| 第二产业 | 万元 | 72699 |
| #工业 | 万元 | 70050 |
| 第三产业 | 万元 | 59204 |
| 农林牧渔总产值 | 万元 | 41496 |
| 农村居民人均可支配收入 | 元 | 26117 |
| 农作物总播种面积 | 亩 | 99413 |
| 粮食作物播种面积 | 亩 | 90640 |
| #夏粮播种面积 | 亩 | 41390 |
| #秋粮播种面积 | 亩 | 49250 |
| 粮食总产 | 吨 | 45600 |
| #夏粮总产 | 吨 | 16107 |
| #秋粮总产 | 吨 | 29494 |
| 油料产量 | 吨 | 108 |

戴楼街道主要经济指标(二)

| 指标名称 | 计量单位 | 2019年 |
|--------------|------|--------|
| 全部列统企业数 | 个 | 40 |
| #工业 | 个 | 27 |
| #贸易 | 个 | 6 |
| #服务业 | 个 | 7 |
| 当年新增列统企业数 | 个 | 8 |
| #工业 | 个 | 5 |
| #贸易 | 个 | 0 |
| #服务业 | 个 | 3 |
| 规模以上工业总产值 | 万元 | 225566 |
| 规模以上工业主营业务收入 | 万元 | 225801 |
| 规模以上工业利税总额 | 万元 | 14295 |
| #税金 | 万元 | 5899 |
| #利润 | 万元 | 8395 |
| 工业用电量 | 亿千瓦时 | 0.54 |
| 工业税收入库情况 | 万元 | 7050 |
| 规模以上固定资产投资 | 万元 | 148445 |
| #规模以上工业投资 | 万元 | 138387 |
| 财政总收入 | 万元 | 10434 |
| #公共财政预算收入 | 万元 | 6072 |
| 公共财政预算支出 | 万元 | 5289 |

金北街道简介

金北街道位于金湖县城西北部,与县城相距11千米,淮金线自北向南穿越全境,南临淮河入江水道三河段,西接洪泽区三河镇,北与吕良镇依老三河为界,东北界无锡联保中心泗湾湖基地、前锋镇,东临宝应湖农场。总面积119.35平方千米,其中耕地7149公顷,水面600公顷。全街道共设置13个行政村、3个居委会,行政区域面积114.51平方千米,户籍人口2.49万人。境内地势平坦,土地经过多年整治,田园方整,土质肥沃,盛产粮油,水产养殖业兴旺,地下蕴藏着丰富的石油资源,每年为国家贡献大量的原油资源,街道境内西气东输的地下储气库,年储气量4.5亿方,全县的天然气都来源于金北。农田15万亩,人均达5亩。其中有机械化、示范化、标准化农田10万亩。

农业农村2019年,全街道土地流转率达85%,有力促进了高效农业的发展。开展农村产权交易300余宗,新增设施农业1000亩、设施渔业400亩,农业保险种植业覆盖面100%。全街道稻虾养殖、稻渔共作面积新增7000亩。培育新型农业经营主体30多个,新增土地流转1.5万亩,新增家庭农场25个,申报农民创业型、一村一店一品等农业新型主体典型2个。投资3000万元的云发生物农产品加工项目,10月份通过市级重点项目验收,投资3000万元宝瑞木业加工项目,10月份列入市级农业重点开工项目。全年实现平均村集



体经济收入40万元。17个村居村集体经济经营性收入均突破20万元,实现脱贫摘帽,所有建档立卡贫困户达到“两不愁、三保障”标准,实现脱贫指标。全年实现农村居民人均可支配收入21992元,同比增幅7.8%。

工业和第三产业2019年,共有规模以上工业企业31家,实现工业总产值22.09亿元,主营业务收入20.49亿元,利税总额2.10亿元,其中税金8234万元。新开工亿元以上工业项目2个,分别为投资1.25亿元的旭阳铝业铝型材项目和投资1.1亿元的金氟隆扩建项目;新开工亿元以下工业项目2个,分别为投资5000万元的腾达包装项目和5000万元科盈选煤项目。年产6000吨金氟隆防腐阀门管道项目,已开工建设;北河新材料项目中山河水泥、建工建材、赛欧新型建材已竣工投入生产;计划投资1.25亿元旭阳铝型材项目于二季度被市认定为工业亿元开工项目,目前三条铝型材生产线均建成投产。全年开票过亿元重点企业8家,完成应税开票销售19.66亿元,同比增幅5.17%。新培植的金恒钢结构、鼎信建材、宝瑞木业、益程电子、利雅达粮食等5家企业开票均超2000万元;成功申报卫东机械、科润膜、轻石科技、金泽机电等4家科技型中小企业;工业列统企业中研发费用填报企业数为20家,占比60.6%,企业研发经费投入占比同比增长20%。

社会事业2019年,综合利用项目扶贫、政策扶贫等手段,帮助全街道建档立卡户956户2452人;“扶贫”与“扶志”、“扶智”相结合,组织开展各类建档立卡户教育活动四期以上,引导、鼓励贫困户立志发家致富奔小康。为民服务中心积极推进“一窗受理、集成服务”,年内2次被县政务审批局表彰为“红旗大厅”,10月成功举办省级政务一体化建设现场会;自办的街道服务指南为全市首创,将在全市政务系统推广;成立了17个村居便民服务中心,都已正常运行。街道卫生院均已完成标准化预防接种门诊建设,累计为5700余人次老人免费体检。成立网格党支部,34个网格共上报并办结包括邻里纠纷、环境卫生、隐患排查等各类事件12179条。完成街道司法所提档升级,建成公共法律服务中心,8个村居创成省级民主法治村,9个村居创成市级民主法治村,积极参与街道信访和矛盾纠纷的化解,调解矛盾纠纷488起。

金北街道主要经济指标(一)

| 指标名称 | 计量单位 | 2019年 |
|-------------|------|--------|
| 镇域面积 | 平方公里 | 119.35 |
| 社区居民委员会 | 个 | 3 |
| 村民委员会 | 个 | 13 |
| 村民小组 | 个 | 109 |
| 总户数 | 户 | 10231 |
| 年末户籍人口 | 人 | 24975 |
| 当年出生人数 | 人 | 196 |
| 当年死亡人数 | 人 | 264 |
| 地区生产总值 | 万元 | 224494 |
| 第一产业 | 万元 | 36729 |
| 第二产业 | 万元 | 129051 |
| #工业 | 万元 | 121754 |
| 第三产业 | 万元 | 58714 |
| 农林牧渔总产值 | 万元 | 63413 |
| 农村居民人均可支配收入 | 元 | 21992 |
| 农作物总播种面积 | 亩 | 167271 |
| 粮食作物播种面积 | 亩 | 156521 |
| #夏粮播种面积 | 亩 | 76614 |
| #秋粮播种面积 | 亩 | 79907 |
| 粮食总产 | 吨 | 78942 |
| #夏粮总产 | 吨 | 30263 |
| #秋粮总产 | 吨 | 48679 |
| 油料产量 | 吨 | 545 |

金北街道主要经济指标(二)

| 指标名称 | 计量单位 | 2019年 |
|--------------|------|--------|
| 全部列统企业数 | 个 | 55 |
| #工业 | 个 | 31 |
| #贸易 | 个 | 13 |
| #服务业 | 个 | 11 |
| 当年新增列统企业数 | 个 | 13 |
| #工业 | 个 | 5 |
| #贸易 | 个 | 5 |
| #服务业 | 个 | 3 |
| 规模以上工业总产值 | 万元 | 220944 |
| 规模以上工业主营业务收入 | 万元 | 204963 |
| 规模以上工业利税总额 | 万元 | 21041 |
| #税金 | 万元 | 8234 |
| #利润 | 万元 | 12807 |
| 工业用电量 | 亿千瓦时 | 0.34 |
| 工业税收入库情况 | 万元 | 9037 |
| 规模以上固定资产投资 | 万元 | 206053 |
| #规模以上工业投资 | 万元 | 176294 |
| 财政总收入 | 万元 | 14360 |
| #公共财政预算收入 | 万元 | 7658 |
| 公共财政预算支出 | 万元 | 11054 |

金南镇简介

金南镇位于县域南部,西邻安徽省天长市,东界淮河入江水道,北与县粮棉原种场、黎城镇、武警副食品基地接壤,南濒高邮湖。2019年镇域总面积102.01平方千米、耕地4799公顷、辖村15个、社区4个、联组120个,总户数11193户、户籍人口3.25万人。素有“鱼米之乡”、“线缆之乡”的美誉,拥有省级保护文物保护单位——拾饭墩遗址、宋墩遗址、时墩遗址。

2019年,全镇发展优质稻米基地3933.33公顷,良种种植比例95%以上,新发展藕蟹、稻虾套养1200公顷;新培育市级示范家庭农场2个、市级示范农民专业合作社2个;实施新杨、南宫、新坝等村高标准农田建设项目,面积1066公顷;大力发展农村电子商务,新增50万元农产品网络营销主体1个(永祥种鸡专业合作社)、500万元以上农产品网络营销主体1个(惠农蛋鸡专业合作社),五里村被评为省级电子商务示范村,南望菊花园被评为省级主题创意农园;疏浚整治河道11条,长度29.8公里,完成土方156万方;农村环境长效管护全覆盖,通过市级农村环境长效管护示范镇复检,被评为市人居环境十佳示范镇,南望村、缸庙村、时墩村被评为省级农村人居环境整治综合示范村。



2019年,共有规模以上工业企业21家,实现工业总产值9.41亿元,主营业务收入8.53亿元,分别比上年增长6.84%、2.89%;利税总额7572万元,增长25.71%,其中税金4792万元。工业用电量0.31亿千瓦时,完成到账外资117.5万美元,完成外贸进出口总额1500万美元,培育新增开票超亿元企业1家、新增设备投入超千万元企业3家、新增入库税金超百万元企业1家。海科纤维(金湖)产业园项目投资12亿元、占地500亩,通过市重特大项目开工验收,办公楼、宿舍楼、7号、8号厂房主体竣工,前纺、后纺多层厂房在建;昌茂木业项目投资1.31亿元、占地72亩,通过市3000万元以上农业项目开工认定以及市亿元重点项目竣工验收;涑恒电热器项目投资5000万元,于年底建成投产。

金南镇主要经济指标(一)

| 指标名称 | 计量单位 | 2019年 |
|-------------|------|--------|
| 镇域面积 | 平方公里 | 102.01 |
| 社区居民委员会 | 个 | 4 |
| 村民委员会 | 个 | 15 |
| 村民小组 | 个 | 120 |
| 总户数 | 户 | 11193 |
| 年末户籍人口 | 人 | 32565 |
| 当年出生人数 | 人 | 202 |
| 当年死亡人数 | 人 | 344 |
| 地区生产总值 | 万元 | 158271 |
| 第一产业 | 万元 | 34682 |
| 第二产业 | 万元 | 59312 |
| #工业 | 万元 | 54558 |
| 第三产业 | 万元 | 64277 |
| 农林牧渔总产值 | 万元 | 57602 |
| 农村居民人均可支配收入 | 元 | 22330 |
| 农作物总播种面积 | 亩 | 139149 |
| 粮食作物播种面积 | 亩 | 126666 |
| #夏粮播种面积 | 亩 | 58576 |
| #秋粮播种面积 | 亩 | 68090 |
| 粮食总产 | 吨 | 64338 |
| #夏粮总产 | 吨 | 22943 |
| #秋粮总产 | 吨 | 41395 |
| 油料产量 | 吨 | 681 |

金南镇主要经济指标(二)

| 指标名称 | 计量单位 | 2019年 |
|--------------|------|--------|
| 全部列统企业数 | 个 | 32 |
| #工业 | 个 | 21 |
| #贸易 | 个 | 7 |
| #服务业 | 个 | 4 |
| 当年新增列统企业数 | 个 | 4 |
| #工业 | 个 | 4 |
| #贸易 | 个 | 0 |
| #服务业 | 个 | 0 |
| 规模以上工业总产值 | 万元 | 94116 |
| 规模以上工业主营业务收入 | 万元 | 85320 |
| 规模以上工业利税总额 | 万元 | 7572 |
| #税金 | 万元 | 4792 |
| #利润 | 万元 | 2780 |
| 工业用电量 | 亿千瓦时 | 0.31 |
| 工业税收入库情况 | 万元 | 6590 |
| 规模以上固定资产投资 | 万元 | 140955 |
| #规模以上工业投资 | 万元 | 123525 |
| 财政总收入 | 万元 | 8214 |
| #公共财政预算收入 | 万元 | 4346 |
| 公共财政预算支出 | 万元 | 4855 |

塔集镇简介

中国绿色名镇、江苏省文明镇——塔集，位于淮安市金湖县东南部，紧邻全国第六大淡水湖、江苏省第三大淡水湖——高邮湖，西依淮河入江水道，三面环水的地理环境造就了塔集独特的水乡风韵。全镇总人口4.41万人，镇域面积165.8平方公里，辖18个村、6个居委会、1个养殖场、1个捕捞公司，共158个村民联组和社区农业组，于2018年8月由原闵桥镇与原塔集镇优化布局调整而成，全镇初步形成以旅游业为引领，以仪器仪表、新能源新材料产业为支撑的高质量发展体系。塔集镇域资源优越，产业特色鲜明，是上古尧帝的出生地、远近闻名的“荷藕之乡”和全县唯一的省级特色景观旅游名镇，境内坐拥二大4A级旅游资源（荷花荡、尧想国），1个省级特色田园乡村（高桥黄庄），1个省级旅游风景小镇（荷韵小镇）以及金湖秧歌（国家级）、莲湘舞（省级）等众多非物质文化遗产。

2019年全镇一般公共预算收入1.24亿元，农民人均可支配收入21962元，共有规上工业企业34家，纳税超10万元企业121家，规上企业应税开票20亿元，规模以上固定资产投资19.99亿元。2019年先后完成开工



项目6个:5亿元以上服务业项目1个、5亿元以上工业项目项目1个、1亿元以上开工项目2个、3000万元以上农业项目2个;竣工项目3个:2亿元以上服务业项目1个、1亿元工业项目1个,3000万元以上农业项目1个。三资管理产权交易位列全省乡镇第13位,荷韵小镇入选全省首批苏北农房改善省级示范项目。

尧帝故里,是我们的底蕴;为荷而来,是我们的梦想。热情好客的塔集人,用尧的向上向善之心,荷的奋发上进之力,立足新起点、抢抓新机遇,勇担新使命,正在奋力谱写全域旅游、乡村振兴的塔集新篇章。

塔集镇主要经济指标(一)

| 指标名称 | 计量单位 | 2019年 |
|-------------|------|--------|
| 镇域面积 | 平方公里 | 165.77 |
| 社区居民委员会 | 个 | 6 |
| 村民委员会 | 个 | 18 |
| 村民小组 | 个 | 147 |
| 总户数 | 户 | 16264 |
| 年末户籍人口 | 人 | 44137 |
| 当年出生人数 | 人 | 263 |
| 当年死亡人数 | 人 | 512 |
| 地区生产总值 | 万元 | 293668 |
| 第一产业 | 万元 | 72049 |
| 第二产业 | 万元 | 116143 |
| #工业 | 万元 | 109702 |
| 第三产业 | 万元 | 105476 |
| 农林牧渔总产值 | 万元 | 125956 |
| 农村居民人均可支配收入 | 元 | 21962 |
| 农作物总播种面积 | 亩 | 137578 |
| 粮食作物播种面积 | 亩 | 111986 |
| #夏粮播种面积 | 亩 | 51275 |
| #秋粮播种面积 | 亩 | 60711 |
| 粮食总产 | 吨 | 57058 |
| #夏粮总产 | 吨 | 20070 |
| #秋粮总产 | 吨 | 36989 |
| 油料产量 | 吨 | 1226 |

塔集镇主要经济指标(二)

| 指标名称 | 计量单位 | 2019年 |
|--------------|------|--------|
| 全部列统企业数 | 个 | 44 |
| #工业 | 个 | 34 |
| #贸易 | 个 | 7 |
| #服务业 | 个 | 3 |
| 当年新增列统企业数 | 个 | 9 |
| #工业 | 个 | 7 |
| #贸易 | 个 | 0 |
| #服务业 | 个 | 2 |
| 规模以上工业总产值 | 万元 | 218208 |
| 规模以上工业主营业务收入 | 万元 | 216694 |
| 规模以上工业利税总额 | 万元 | 13861 |
| #税金 | 万元 | 5251 |
| #利润 | 万元 | 8610 |
| 工业用电量 | 亿千瓦时 | 0.13 |
| 工业税收入库情况 | 万元 | 3592 |
| 规模以上固定资产投资 | 万元 | 199955 |
| #规模以上工业投资 | 万元 | 177285 |
| 财政总收入 | 万元 | 23963 |
| #公共财政预算收入 | 万元 | 12431 |
| 公共财政预算支出 | 万元 | 9711 |

银涂镇简介

银涂镇为金湖县“东大门”，与扬州市的宝应县、高邮市毗邻。S332省道金宝南线和国家南水北调东线金宝河三级输水航道过境而过，是淮安市东南部与苏中板块对接最前沿。镇域处于金湖县金宝南线经济发展轴东端，地环“四湖”，南面高邮湖、东面宝应湖、北面白马湖、西面黎城湖；地邻“两场”（江苏农垦总公司宝应湖农场、复兴圩农场），西濒国家治淮重点工程淮河入江水道，与金湖县城隔湖相望，以桥相连。东距京沪高速、京杭运河和正在建设的连淮扬镇高铁界首站15分钟车程；西距宁淮高速、宁连高速和规划建设的宁淮高铁金湖站20分钟车程；规划建设的金马高速东延、盐蚌铁路将从镇域横穿而过。总面积133平方公里，辖20个村5个居委会，总人口4.3万人，耕地面积10.5万亩，水面10万亩，林地2万多亩。2019年实现地区生产总值29.81亿元，同比增长10.8%；财政预算收入1.02亿元；村集体经济收入1703.82万元；农民人均纯收入22023元。先后荣获国家生态镇、卫生镇，江苏省文明镇、体育产业园、农村电子商务示范镇，淮安市经济十强镇等殊荣，位列2019年全国综合实力千强镇榜单460名。

农业 2019年，全镇流转农田7.8万亩，流转率97.6%。发展高效设施农业2万多亩、设施渔业3万多



亩,稻虾综合种养面积增至3.8万多亩,发展生态水产养殖3.2万亩,建设三河村彩色珍珠养殖基地3000亩,银涂水产养殖场获评农业农村部水产健康养殖示范单位。实施于沟、新淮农业综合开发,新增加高标准农田1.6万亩。积极实施土地整理项目,其中耕地占补平衡800多亩,城乡土地挂钩250多亩,工矿废弃地整治近340亩,复垦增加耕地面积1390亩。新培育家庭农场、专业合作社16个,德明农机合作社创成省级示范社。推广水稻机械化种植6.9万亩,农业机械化综合水平达90%。银涂镇获评淮安市首批粮食生产全程机械化示范镇。巩固省级农村电子商务示范镇创建成果,新增一批农村电子商务服务站,大明龙虾、高邮湖大闸蟹等一批特色农产品实行网上销售。

工业与第三产业 2019年,全镇现有各类企业795多家,其中规模企业71家,开票销售亿元以上企业10家,其中过3亿元企业2家;建成工业标准化厂房80多万平方米。实现全部工业销售62亿元,纳税过千万元企业1家,过500万元企业4家,过百万元企业21家。完成外贸出口2705万美元,完成规模以上固定资产投资18.52亿元。银涂镇围绕推进新型工业化、新型城镇化、农业现代化,坚持产城融合、以工兴城、以城聚产,拿出“东园西城”、“一心两轴四片区”的新镇新区总体规划,依托银集、涂沟2个市级乡镇工业集中区,规划建设26平方公里淮安金湖经济开发新区,初步形成体育用品、机械制造、新材料、新能源等特色产业。

银涂镇认真贯彻落实中央和省、市、县关于经济工作的决策部署,按照“变中行稳、稳中求进、进中向好、好中争先”的工作基调,紧紧锁定银涂高质量跨越发展目标,明确职责,狠抓落实,统筹做好工业经济、农村经济、三产服务业、财政增收等发展工作,保持经济平稳运行。

银涂镇主要经济指标(一)

| 指标名称 | 计量单位 | 2019年 |
|-------------|------|--------|
| 镇域面积 | 平方公里 | 133 |
| 社区居民委员会 | 个 | 5 |
| 村民委员会 | 个 | 20 |
| 村民小组 | 个 | 149 |
| 总户数 | 户 | 14632 |
| 年末户籍人口 | 人 | 43081 |
| 当年出生人数 | 人 | 276 |
| 当年死亡人数 | 人 | 380 |
| 地区生产总值 | 万元 | 298182 |
| 第一产业 | 万元 | 70444 |
| 第二产业 | 万元 | 129747 |
| #工业 | 万元 | 124400 |
| 第三产业 | 万元 | 97991 |
| 农林牧渔总产值 | 万元 | 126025 |
| 农村居民人均可支配收入 | 元 | 22023 |
| 农作物总播种面积 | 亩 | 172380 |
| 粮食作物播种面积 | 亩 | 159163 |
| #夏粮播种面积 | 亩 | 73558 |
| #秋粮播种面积 | 亩 | 85605 |
| 粮食总产 | 吨 | 80631 |
| #夏粮总产 | 吨 | 28877 |
| #秋粮总产 | 吨 | 51755 |
| 油料产量 | 吨 | 792 |

银涂镇主要经济指标(二)

| 指标名称 | 计量单位 | 2019年 |
|--------------|------|--------|
| 全部列统企业数 | 个 | 71 |
| #工业 | 个 | 49 |
| #贸易 | 个 | 8 |
| #服务业 | 个 | 14 |
| 当年新增列统企业数 | 个 | 12 |
| #工业 | 个 | 6 |
| #贸易 | 个 | 3 |
| #服务业 | 个 | 3 |
| 规模以上工业总产值 | 万元 | 462174 |
| 规模以上工业主营业务收入 | 万元 | 411701 |
| 规模以上工业利税总额 | 万元 | 20325 |
| #税金 | 万元 | 7316 |
| #利润 | 万元 | 13009 |
| 工业用电量 | 亿千瓦时 | 1.18 |
| 工业税收入库情况 | 万元 | 14447 |
| 规模以上固定资产投资 | 万元 | 185168 |
| #规模以上工业投资 | 万元 | 180918 |
| 财政总收入 | 万元 | 19370 |
| #公共财政预算收入 | 万元 | 10218 |
| 公共财政预算支出 | 万元 | 9778 |

前锋镇简介

前锋镇位于江苏省中部,大运河西岸,北濒白马湖,南临宝应湖,东与宝应县山阳镇接壤,西与吕良镇、解放军泗湾湖农场毗邻,地处两市四县(区)结合部,331省道、大汕河贯穿腹地,是420省道的东起点。围绕实现“让前锋镇令人向往、让前锋人受人尊敬”目标定位,立足“一年打基础、三年上台阶、五年大变样”,全力推进各项工作,先后获国家级生态镇、省卫生镇、省文明镇等称号。2019年,镇域面积135.7平方千米,其中耕地5739公顷、水面滩涂2866公顷。辖12个行政村、122个个村民小组,总户数8406户,总人口2.59万人。

2019年全力做强工业经济,培育骨干财源。全年共招引实体工业项目4个,完成竣工亿元项目1个、3000万元农产品加工项目2个,开工亿元项目1个。实现规模以上工业企业开票销售收入10.32亿元;全部工业入库税收4360万元;入库税金超百万元企业3家、设备投资超千万元企业1家;实现外贸进出口额810万美元;实现财政总收入7446万元,一般公共预算收入4183万元。

2019年淮武、淮胜村千斤粮食工程通过验收,中兴村土地平整工程如期竣工,合意村河塘整治、样本



河道工程加速实施,淮村村省投土地整治项目有序推进,民生村高标准农田项目全面启动,新增稻虾轮作5413亩,申报农产品“三品”认证企业4个,稻麦“三新”产业体系6次接受省市观摩。村庄环境长效管护获县考核第一名,市示范镇创建通过复审,共整治河湖“两违”79项、“三乱”49项。建成三个集镇农贸市场,维修卫生院门诊楼,实施防保所提升改造,推进白马湖避风港项目,中兴村市定经济薄弱村实现摘帽。深入开展扫黑除恶专项斗争,推进“游僧游道”排查整治,刑事发案率较上年下降10%。推进安全生产专项整治一年行动,安全工作连续16年被评为县先进单位。

前锋镇主要经济指标(一)

| 指标名称 | 计量单位 | 2019年 |
|-------------|------|--------|
| 镇域面积 | 平方公里 | 135.7 |
| 社区居民委员会 | 个 | — |
| 村民委员会 | 个 | 12 |
| 村民小组 | 个 | 122 |
| 总户数 | 户 | 8406 |
| 年末户籍人口 | 人 | 25904 |
| 当年出生人数 | 人 | 148 |
| 当年死亡人数 | 人 | 268 |
| 地区生产总值 | 万元 | 152781 |
| 第一产业 | 万元 | 46397 |
| 第二产业 | 万元 | 48065 |
| #工业 | 万元 | 44939 |
| 第三产业 | 万元 | 58319 |
| 农林牧渔总产值 | 万元 | 81556 |
| 农村居民人均可支配收入 | 元 | 22207 |
| 农作物总播种面积 | 亩 | 179606 |
| 粮食作物播种面积 | 亩 | 170177 |
| #夏粮播种面积 | 亩 | 77751 |
| #秋粮播种面积 | 亩 | 92426 |
| 粮食总产 | 吨 | 86803 |
| #夏粮总产 | 吨 | 30636 |
| #秋粮总产 | 吨 | 56168 |
| 油料产量 | 吨 | 237 |

前锋镇主要经济指标(二)

| 指标名称 | 计量单位 | 2019年 |
|--------------|------|--------|
| 全部列统企业数 | 个 | 24 |
| #工业 | 个 | 17 |
| #贸易 | 个 | 5 |
| #服务业 | 个 | 2 |
| 当年新增列统企业数 | 个 | 1 |
| #工业 | 个 | 0 |
| #贸易 | 个 | 0 |
| #服务业 | 个 | 1 |
| 规模以上工业总产值 | 万元 | 123687 |
| 规模以上工业主营业务收入 | 万元 | 116081 |
| 规模以上工业利税总额 | 万元 | 7347 |
| #税金 | 万元 | 3306 |
| #利润 | 万元 | 4041 |
| 工业用电量 | 亿千瓦时 | 0.11 |
| 工业税收入库情况 | 万元 | 5477 |
| 规模以上固定资产投资 | 万元 | 135040 |
| #规模以上工业投资 | 万元 | 130440 |
| 财政总收入 | 万元 | 7446 |
| #公共财政预算收入 | 万元 | 4183 |
| 公共财政预算支出 | 万元 | 6604 |

吕良镇简介

吕良镇位于金湖县北部,北隔草泽河与洪泽县岔河镇相望,东北滨白马湖,东与前锋镇、泗湾湖农场交界,南与金北街道毗邻,西以陈新港河与金北街道相连。镇域面积149.96平方公里,全镇辖15个村,1个涉农社区、1个城市社区,总人口4.02万人。历史上曾名循环镇、砖桥镇、棋盘镇等,因坐落宝应湖、白马湖西,又称湖西古镇,现为淮安市30个特色乡镇之一。境内有双岗汉墓群、泰山殿、尼姑庵、放生池等古迹,有中共淮南工委诞生地、江淮贸易公司等红色文化遗址。

2019年,全镇高效设施农业总面积达1500亩,占年目标110%;高效设施渔业面积650亩,占年目标128%。实现地区生产总值16.94亿元,占年目标119.2%,同比增长8.5%;规模以上工业总产值6.28亿元,同比增幅10.55%;全部工业开票销售收入10.53亿元,同比增幅9.46%,全部工业入库税金2150万元,规模以上工业用电926.12万千瓦时,占全年目标138.43%,规模以上固定资产投资15.45亿元,占全年目标114.44%,工业技改投入11亿元。申报规模企业新贝斯特、五大洲和金莲花塑业3家,完成设备投资超7000万元五大洲高铁轨道板项目1个。完成固特石油、金莲花、岛田粮油、锦湖粮油、超悦制衣、宏泰木业、天骄玩



具、正贸仓储、石油化工机械等技改设备投入500万元以上项目9个。“棋润古镇 益智养德”关爱农村留守儿童项目被省委宣传部评为省志愿服务优秀项目；成功举办南京知青吕良插队50周年纪念活动；成功举办第三届“吕良·棋盘古镇杯”象棋公开赛；拍摄快闪《我和我的祖国》、短视频《美丽大庄的守望者》。镇文艺队员在兴化市里下河地区民歌大会比赛中获最佳表演奖。

吕良镇主要经济指标(一)

| 指标名称 | 计量单位 | 2019年 |
|-------------|------|--------|
| 镇域面积 | 平方公里 | 149.96 |
| 社区居民委员会 | 个 | 4 |
| 村民委员会 | 个 | 15 |
| 村民小组 | 个 | 123 |
| 总户数 | 户 | 10702 |
| 年末户籍人口 | 人 | 40297 |
| 当年出生人数 | 人 | 230 |
| 当年死亡人数 | 人 | 282 |
| 地区生产总值 | 万元 | 169382 |
| 第一产业 | 万元 | 45124 |
| 第二产业 | 万元 | 46968 |
| #工业 | 万元 | 49503 |
| 第三产业 | 万元 | 77290 |
| 农林牧渔总产值 | 万元 | 82469 |
| 农村居民人均可支配收入 | 元 | 22094 |
| 农作物总播种面积 | 亩 | 178693 |
| 粮食作物播种面积 | 亩 | 168293 |
| #夏粮播种面积 | 亩 | 77708 |
| #秋粮播种面积 | 亩 | 90585 |
| 粮食总产 | 吨 | 85977 |
| #夏粮总产 | 吨 | 30531 |
| #秋粮总产 | 吨 | 55446 |
| 油料产量 | 吨 | 242 |

吕良镇主要经济指标(二)

| 指标名称 | 计量单位 | 2019年 |
|--------------|------|--------|
| 全部列统企业数 | 个 | 17 |
| #工业 | 个 | 12 |
| #贸易 | 个 | 2 |
| #服务业 | 个 | 3 |
| 当年新增列统企业数 | 个 | 2 |
| #工业 | 个 | 0 |
| #贸易 | 个 | 0 |
| #服务业 | 个 | 2 |
| 规模以上工业总产值 | 万元 | 62802 |
| 规模以上工业主营业务收入 | 万元 | 59815 |
| 规模以上工业利税总额 | 万元 | 4637 |
| #税金 | 万元 | 860 |
| #利润 | 万元 | 3777 |
| 工业用电量 | 亿千瓦时 | 0.16 |
| 工业税收入库情况 | 万元 | 5421 |
| 规模以上固定资产投资 | 万元 | 154529 |
| #规模以上工业投资 | 万元 | 115014 |
| 财政总收入 | 万元 | 5262 |
| #公共财政预算收入 | 万元 | 2793 |
| 公共财政预算支出 | 万元 | 4779 |

江苏金湖经济开发区

2019年,金湖开发区围绕县委、县政府下达开发区的各项目标任务,以省市开发区改革创新工作会议精神为指针,开发区党工委、管委会重抓基础促形象,抓项目促总量,抓服务促转型,努力将开发区打造成为产业集聚区、创新先行区、管理示范区、产城融合区。全部工业实现开票收入151.14亿元,同比分别增长16.26%,入库税收4.53亿元,实现到账外资8261.8万美元,实现进出口3.89亿美元。在全省省级开发区考核中排名第30位,继续保持在苏北前十强位次。

2019年,全年新开工亿元以上项目17个(其中10亿元以上项目3个),新竣工亿元以上项目18个。淮安海龙饲料有限公司年产20万吨饲料项目、金湖鑫润机械有限公司压力机配件加工项目、江苏精事成科技有限公司新型智能化旅行箱项目、江苏斯必得重工机械有限公司年产10万套液压元件项目、江苏布林特锻造有限公司30000吨锻造项目通过市竣工验收。广东高科、中南集团、安徽路网等三大专业园区正在紧锣密鼓向前推进。



努力践行“保姆式”和101%的企业服务理念,着力抓好新入驻开发区项目的用地选址、用地平整、矛盾化解和临时通路、通电、通水等配套服务,主动到现场协调解决在建项目突发性矛盾,确保每个项目顺利推进。年内,新签约江苏威科特汽车零部件、江苏琉璃庄严艺术品、江苏神盾工程机械、淮安万诚高分子、江苏苏邦纺织等亿元以上项目,截止年底,开发区累计进区项目321个(亿元以上137个、5000万-1亿元77个),其中:竣工投产项目190个,在建项目51个。

11

统计资料

TONG JI ZI LIAO

2019年我县农村经济形势分析

今明两年是全面建成小康社会的决胜期。2019年,金湖县认真贯彻落实中央“一号文件”和省市农业农村工作会议精神,深入实施乡村振兴战略,扎实推动农业农村现代化,稳步推动构建产业布局合理、资源利用高效、生态环境友好、产品供给安全、支撑保障有力的高质量发展新格局,全县农村经济形势保持稳定发展态势,农业综合生产能力不断增强。

一、农村经济运行情况

1、总体运行情况

2019年,全县农林牧渔业总产值78.40亿元,同比增长8.4%。其中:农业40.14亿元,同比增长2.1%;林业1.66亿元,同比增长4.6%;牧业6.48亿元,同比增长6.2%;渔业26.97亿元,同比增长18.0%;农林牧渔服务业3.14亿元,同比增长27.3%。

全县实现农林牧渔业增加值46.34亿元,同比增长8.9%,按可比价计算增长5.4%,增速位居全市第一。其中:农业25.83亿元,同比增长7.3%;林业1.16亿元,同比增长4.7%;牧业2.92亿元,同比增长22.3%;渔业14.47亿元,同比增长8.6%;农林牧渔服务业1.96亿元,同比增长17.5%。

2、农业基础巩固,种植结构优化

(一)粮食总产量创历史新高

全年粮食生产呈平稳态势。总产稳中有增,全年粮食总产为56.7万吨,比上年增加0.27万吨,增长0.5%。单产水平提高,全县粮食单产459.1公斤/亩,比上年增加7.8公斤,增长1.6%。粮食面积略降,全年粮食面积111.90万亩,较上年减少1.21万亩,下降1.1%。

分季节看,全县夏粮20.58万吨,比上年增加0.02吨,增长0.1%;秋粮总产36.17万吨,增长0.7%。分品种看,小麦面积因虾蟹养殖面积增加而减少,导致产量有所减少。2019年,小麦产量20.50万吨,比上年分别减少0.05万吨下降0.26%。稻谷产量35.38万吨,比上年增加0.49万吨,增长1.4%;

(二)农业供给侧结构性改革取得成效

2019年,全县在保障粮食生产能力不降低的同时,调减低质低效作物种植,扩大优质高效作物种植规模。

一是农业种植结构不断优化。稻谷种植结构继续调整优化,坚持在水稻栽培的前提下开展稻虾综合种养,经济效益不断提升。

二是粮食品种结构不断优化。根据茬口类型和耕种方式,强化栽培技术集成,充分发挥优势品种增产潜力。全县优质专用小麦种植比例提高,优质稻谷面积扩大。

表 1:全县粮食生产情况表

| | 播种面积(万亩) | | | 单产(公斤) | | | 总产(万吨) | | |
|-------|----------|--------|------|--------|-------|-----|--------|-------|------|
| | 2019年 | 2018年 | ± % | 2019年 | 2018年 | ± % | 2019年 | 2018年 | ± % |
| 粮食合计 | 111.90 | 113.12 | -1.1 | 507 | 480 | 5.6 | 56.76 | 56.48 | 0.5 |
| 1、夏粮 | 52.40 | 52.41 | 0.0 | 393 | 378 | 4.1 | 20.58 | 20.56 | 0.1 |
| 其中:小麦 | 51.95 | 52.38 | -0.8 | 395 | 379 | 4.1 | 20.50 | 20.55 | -0.2 |
| 2、秋粮 | 59.51 | 60.71 | -2.0 | 608 | 567 | 7.2 | 36.17 | 35.92 | 0.7 |
| 其中:水稻 | 57.44 | 57.57 | -0.2 | 616 | 593 | 3.9 | 35.38 | 34.89 | 1.4 |

3、生猪产能受挫,肉类价格上涨

(一)生猪出栏减少,猪肉价格上涨

生猪出栏减少,猪肉产量下降。受非洲猪瘟疫情等因素影响,2019年全县生猪出栏4.48万头,比上年减少2.50万头,同比下降35.8%。

年末全县生猪存栏1.25万头,同比减少2.61万头,下降67.7%;受生猪产能下滑、市场供应紧张的影响,2019年全县生猪出栏价格持续上涨,并在年末突破30元/公斤。

(二)市场需求拉动,家禽产能提高

2019年家禽产品价格持续上涨,养殖效益向好,家禽饲养规模持续扩大,商品蛋鸡场扩能形势明显。全县期末家禽存栏量为155.98万只,同比增长13.0%。出栏量为338.4万只,同比下降19.8%。全年禽蛋产量0.83万吨,同比增长12.16%。

4、渔业模式优化,品质得到提升

据农业部门统计,全县水产品养殖总面积为18.47万亩,其中池塘养殖面积6.07万亩,湖泊养殖面积12.40万亩。2019年水产品总产量4.62万吨,比上年增加0.13万吨,增长3.0%。

全县有无公害水产品生产基地39个,无公害水产品91个,面积14.67万亩,无公害水产品生产基地面积占总面积85.17%。发展高效渔业面积14.95万亩,发展高效设施渔业6.77万亩。

二、当前农业生产及农村经济中存在的问题

1、粮食生产抗风险能力弱

传统的种植业受到市场和自然因素的影响较大,生产效益不稳定,一是增产不增收。2017年,国家开始下调托市粮收购价格,同时用工、机械、田租等费用上涨,由于粮食价格走低,影响农民的种粮效益和种粮积

极性。二是农业社会化服务发展不足。农业生产关键且薄弱的环节如育插秧、烘干等服务覆盖面不广。三是秸秆还田技术有待提高。

2、畜牧业生产不稳定

一是风险大利润低。畜禽养殖是高风险行业,容易受各类疫情影响,非洲猪瘟疫情蔓延,使生猪养殖户承受巨大压力,目前还未有有效疫苗问世。二是养殖技术良莠不齐。个别养殖场对生猪的饲养和疫病防治还是依照老办法和经验,经过系统学习和培训的从业人员较少,生猪产业的发展还需要强大的技术支撑。三是市场波动难以把控。由于市场对资源配置的作用加深,资源组合不断优化,传统畜牧经济的运行规律正在发生变化,市场变化波动的风险更难捉摸和抵御,市场出现“旺季不旺”“淡季不淡”复杂和无常的格局。

3、新型职业农民群体待壮大

随着城市化进程推进,农村有知识、有文化、懂技术的青壮年劳动力大都进入二三产业就业,农业青壮年劳动力短缺问题日益严重,虽然各地每年开展的就业培训很多,但针对农业的培训仍然很少。目前,鼓励培养新型职业农民的政策措施还不够完善,新型职业农民队伍还很弱小,农业生产人才紧缺难题还没有解决,将长时间困扰现代农业发展。

三、几点建议

(一)强科技,推动农业现代化

加强农村人才队伍建设。有关部门要以农民素质建设工程为载体,通过举办培训班、开展农业函授教育、农村远程教育、发放技术资料等多种形式,加大对规模大户的培训力度,不断提高他们的种养水平和农业技术的应用能力。

加快培育多元社会化服务组织,鼓励农技推广、动植物防疫、农产品质量安全监管等公共服务机构拓展服务范围,增加农业机械总动力,提升农业生产机械化水平,实现水稻、小麦等大宗农作物全程机械化,提高资源使用效率和农业生产能力。

(二)调结构,扩宽农民增收渠道

推广“公司+基地+养殖大户”、“公司+基地+合作社+农户”等经营模式,鼓励实力强、规模大的重点龙头企业通过合作、订单等形式,与生产基地、农民专业合作社、家庭农场、种养大户、农民等结成利益共同体,壮大企业实体规模,保障企业原料供应数量和质量,提高企业市场竞争力,带动农户参与发展特色产业,带动农民增收。

(三)重扶持,完善农业保障体系

加大政策扶持力度,在政策上、资金上、技术上给予大力支持。一是加大农村信贷支持力度,特别是对

规模户的支持。二是完善农业保险政策,扩大农业保险覆盖面和参保率,重点开发符合农业适度规模经营需求的多层次、高保障农业保险产品与服务。三是在惠农政策上,加大补贴范围和补贴标准,保持政策的稳定性和连续性。

2019年规模以上工业经济运行情况分析

2019年,全县上下认真贯彻县委县政府各项决策部署,坚持“稳中求进”总基调,以高质量发展为根本要求,全力推进稳增长各项工作,工业经济运行总体平稳,发展质量不断提高。

一、全县规模工业运行总体态势

1、工业生产趋于稳定

2019年,全县规上工业实现总产值277.65亿元,同比增长17.6%,高于上年同期1.1个百分点,全市第三。规上工业增加值可比价增长8.2%。产值、增加值指标开局较好,前三季度逐渐缓慢下滑,产值和增加值于9月份降至全年最低,分别为15.1%、8.0%,四季度逐渐回升,趋于基本持稳,分别稳定在17.6%、8.2%。

2019年规上工业产值、增加值情况

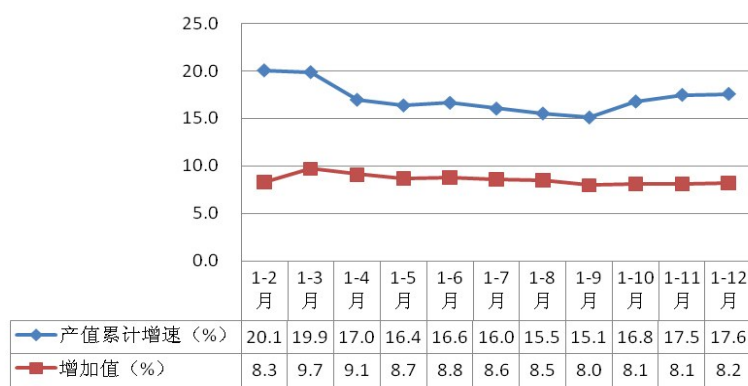

2、八成以上行业生产保持增长

我县规上工业涉及到的29个行业大类中,有25个行业产值保持了增长。产值排名前十大行业,均保持了增长,其中增速高于全县水平的有有色金属冶炼和压延加工业(93.7%)、非金属矿物制品业(65.0%)、文教工美体育和娱乐用品制造业(47.8%)、仪器仪表制造业(37.0%)、农副食品加工业(26.1%)。

排名前十大行业产值增长情况

| 行业名称 | 1-12月产值(亿元) | 累计增速 (%) | 行业累计占规上比重 (%) |
|------------|-------------|----------|---------------|
| 规模以上工业 | 277.65 | 17.6 | 100.0 |
| 电气机械和器材制造业 | 52.25 | 8.9 | 18.8 |
| 专用设备制造业 | 32.30 | 7.1 | 11.6 |
| 农副食品加工业 | 26.93 | 26.1 | 9.7 |
| 金属制品业 | 22.61 | 10.9 | 8.1 |

| 行业名称 | 1-12月产值(亿元) | 累计增速(%) | 行业累计占规上比重(%) |
|------------------|-------------|---------|--------------|
| 汽车制造业 | 21.42 | 13.7 | 7.7 |
| 仪器仪表制造业 | 15.05 | 37.0 | 5.4 |
| 非金属矿物制品业 | 13.69 | 65.0 | 4.9 |
| 有色金属冶炼和压延加工业 | 13.14 | 93.7 | 4.7 |
| 通用设备制造业 | 11.57 | 18.2 | 4.2 |
| 文教、工美、体育和娱乐用品制造业 | 11.40 | 47.8 | 4.1 |

3、企业规模提升情况稳定

2019年,我县全年共有48户企业成为规模企业,全市排名前三。小微企业总体生产运行情况较好,部分企业产销规模得以提升,新增企业中升规企业占到81.2%。近年来新建投产项目唯高生物科技、布林特锻造、海龙饲料等9户企业投产达规模。

4、民营工业占比较高,轻重工业发展均衡

2019年,规上民营工业实现工业总产值262.65亿元,占全部规模工业的94.6%,同比增长16.4%。轻重工业产值分别为106.25亿元、171.40亿元,增速分别为17.7%、17.5%,发展较为均衡。

二、存在问题

1、利润占比相对较低

2019年规上工业实现利润总额8.98亿元,占主营业务收入比重仅为3.6%,低于全市2.3个百分点;资产利润率3.3%,低于全市2个百分点。自年初以来,利润一直保持了一定的增速,年底稳定在15.5%。但是利润总额占主营业务收入的比重始终较低,年初3.3%,二季度走高至4.5%,三季度下滑至3.8,年底稳定在3.6%。

2、企业运行压力不减

2019年,根据企业景气调查结果反映出,部分企业生产运营压力仍然较大,用工、原材料价格等生产要素问题依旧突出。在受调查的77户不同企业中,用工成本上升、原材料价格压力大、招工难问题高居前三位,分别有60户、56户和27户。全年产值低于2000万元的企业49户,其中0产值企业2户;产值同比下降企业95户,占到全部企业的近三成;因停产及不达标等退出企业41户,占到全部规模工业企业的13.2%。

3、规上工业企业体量偏小

截止2019年底,我县规上工业企业达310户,占全市的17.0%,全市第一,比位居第二的淮安区多24户。但是,相对应我县全年规上工业企业资产总计、营业收入和利润总额三项指标在全市分别居第3、第4和第5位。户均年营业收入8161万,仅高于盱眙和洪泽。企业整体规模偏小,整体实力较弱,产业链不长,产

品带动性不高,缺乏具有影响力、能够带动产业链的大型龙头企业,未形成有竞争力的企业群,整体市场竞争力有待提升。

三、几点建议

1、着力提升企业效益

在促进企业生产的同时,要提高对企业经济效益的关注。企业的根本活力与支撑点在于其盈利能力,有了利润才能有进一步的发展,企业才能有强盛的生命力,地方才能有稳定的财税收入。建议各镇(街)、开发区及有关部门,要加强企业的生产运行指导,了解企业当前的困难所在,帮助解决具体问题,全力帮助企业解决用工、资金等各类困难,力争帮助企业提升销售、控制成本以扩大盈利空间。尤其是利润下滑或亏损的企业要高度重视,要尽力帮助企业缓解扭转不良局面。

2、缓解企业运行压力

针对企业面临的运行压力,政府要明确企业就是保增长,保民生,保稳定,把帮助企业走出困境当作当前保持经济平稳较快发展的重要举措,直面困难,竭尽所能,同舟共济。要做到以下几点:一是积极研究工业经济运行的客观形势,强化经济数据监测、调度和指导。二是强化对不同行业、不同类型的分类指导,积极推进“互联网+”行动,引导企业利用电商平台交易,降低交易成本;积极搭建企业“用工”服务平台,多措并举节约人工成本;积极在税收减免、电价补贴等方面予以扶持;积极引导企业加强技术研发,提升市场竞争力。三是建议加强与金融机构的沟通,加快构建支持小微企业的多层次资本市场,着力解决其融资问题,从而解决小微企业的生存发展困境。四是对困难重重的企业鼓励多兼并重组,少破产贱卖,实现资源优化配置。

3、加强培植企业力度

在培植企业方面,一是要加大产业招商力度,着力招大商引强企,加大“走出去,请进来”力度,以龙头企业、重大项目的引进带动全县招商引资的突破发展,强化项目跟踪、协调与服务。各责任单位要对招商引资项目实行“链式服务”切实做好项目的跟踪、协调与服务工作,让投资者“进得来、留得住、能发展”。二是对现存小微企业要按照培育扶持、改造提升、促进入规的要求,选择有成长潜力的成长型企业,定期跟踪服务,加快推动企业进入规模企业行列;三是实施育大培强工程,在现有规模企业中集中培育一批带动性强、拉动效用大的龙头型企业,培育壮大一批销售过亿元企业,以带动上下游链条企业发展。

注:此文相关数据为2019年工业统计定报指标数据,特此说明。

2019年全县固定资产投资运行情况简析

今年以来,在县委县政府的正确领导下,全县上下始终坚持“项目为王”的理念,重抓有效投入,全县固定资产投资总体呈现“缓中趋稳、结构向好”态势,高技术制造业投资增长较快,民间投资发展韧劲增强,基础设施投资和民生投资力度加大,投资结构不断优化。

一、基本情况

2019年,全县规模以上固定资产投资完成164.78亿元,同比增长6.7%,增幅高于全市平均水平0.4个百分点,在全市八县区居第一位。其中:固定资产项目投资完成151.99亿元,同比增长6.9%;房地产开发投资完成12.79亿元,同比增长29.2%,增速居全市第一位。

2019年,全县规模以上工业投资完成123.04亿元,同比增长4.3%,其中工业技改投入完成90.54亿元,同比增长14.8%,占规模以上工业投资的比重为73.6%,比上年同期提高8.7个百分点。

二、投资运行主要特点

1、高技术制造业投资实现较快增长。2019年,全县高技术制造业投资完成42.20亿元,占工业投资的比重为34.3%,比上年同期提高22.8个百分点,对全县工业投资增长的贡献率达到88.7%,拉动工业投资增长9.2个百分点。从主要行业看,仪器、仪表制造业投资完成18.66亿元、计算机通信及其他电子设备制造业投资完成10.45亿元、医药及化学品制造业投资完成9.22亿元,在润仪智能控制仪表制造、西派仪表制造、承开中药片加工项目、洗芝净中药洗剂制造等项目的有力带动下,全县高技术制造业投资实现了较快增长。

2、民间项目投资发展韧劲增强。今年以来全县着力提高民间投资管理水平、有效放宽民间投资行业准入、推进政府和民间资本合作等多方面来激发民间投资活力。2019年,全县民间项目投资完成139.07亿元,同比增长5.0%,占项目投资的比重为91.5%,占全部投资的比重为84.4%,对全县固定资产投资增长的贡献率为74.6%,民间投资发展势头强劲,进一步加快了全县投资市场化进程。

3、工业投资内部结构不断优化。2019年全县工业技改投入完成90.54亿元,同比增长14.8%,工业技改投资持续增长;全县坚持绿色发展理念,加快发展风能、太阳能等清洁能源,高耗能行业投资完成15.09亿元,同比下降30.4%,非金属矿物制品业投资同比下降10.1%,石油煤炭及其它燃料加工业投资同比下降50.9%,高耗能行业投资增速大幅回落。工业投资产业结构不断优化,有利于全县绿色、可持续经济发展。

4、基础设施和民生投资力度加大。2019年,全县基础设施投资完成16.65亿元,占项目投资的比重为10.95%;水利环境和公共设施投资、交通运输仓储和邮政业投资完成16.32亿元,同比增长10.3%。其中城

西河活水工程、桑德水污染治理项目、247省道金湖段和420省道等项目的建设,提高了全县城镇化水平和人民的生活质量,民生领域投资更加精准、人民获益更多,群众的获得感、幸福感不断增强。

三、值得关注的问题

1、房地产开发投资和销售增长乏力。2019年,全县在库房地产项目32个,投资完成12.79亿元,商品房销售面积完成42.21万平方米,同比下降0.8%。由于全县人口偏少、存在人口外流现象,市场需求不足,同时2019年全县农房改造项目较多,也在一定程度上对商品房销售造成了冲击。除新城悦隼风华、明发金色水岸、碧桂园、隆泰福府等项目商品房销售形势较好,其他房地产项目销售很少或几乎没有销售,因此,全县商品房销售面积增长乏力。

2、部分重大项目进展缓慢,影响投资增长。受经济下行压力以及企业内部等多种制约因素的影响,部分重点项目实施进度较为缓慢,据调查了解,部分项目主体工程长期处于半停半建状态,还有部分项目主体工程的建设进度虽然较快,但设备安装迟迟不到位,这些都直接影响了项目的建设进度,造成项目不能按时投产达效,同时也影响了投资增长速度和新增列统企业的培植。

3、项目入库问题突出,标准高要求严。2019年以来,国家级、省级统计局一方面对投资、房地产项目加大了新入库审核力度,对项目材料要求更加严格,对合同、现场照片、备案证及项目内容有更规范的要求,企业提供材料也相应增多。但有些企业提供的材料不符合要求或提供不及时,直接影响了项目入库的时间,导致入库成功率降低,一定程度上也影响了投资数据的报送。

四、措施与建议

1、不断加大项目建设与督考力度。全县工业经济主管部门、项目督考责任单位、招商部门及项目帮办单位需进一步强化责任担当,狠抓项目招引,狠抓项目储备,狠抓项目开工建设(包括技改),通过目标加压、责任倒逼与政策激励等一系列考核措施,确保有一大批实实在在的投资项目入库。

2、推动房地产开发投资和销售平稳增长。不断完善住房市场体系和住房保障体系建设,健全房地产市场健康发展长效机制,督促企业按期按质开发建设。同时,继续推进棚户区改造货币化安置政策,积极鼓励被征收居民选择货币补偿;通过组织实施房展会、控制土地溢价,减缓房价上涨、加强人才引进等政策,让利于民,推动市场销售,促进全县实现房地产开发投资和销售的平稳较快增长。

3、坚持不懈做好项目申报入库工作。协同发改委、工信局、住建局等部门,充分利用投资重点项目库、发改及工信核准、备案文件等加强比对、查漏补缺、做实做细做优入库项目储备单。依照规章制度按时整理报送项目入库材料,做深做细项目资料,做好投资项目的谋划、梳理和整合上报,确保应统尽统、颗粒归仓,切实提高投资项目入库率,为全县高质量跨越发展奠定坚实基础。

2019年金湖县消费品市场运行情况简析

2019年是新中国成立70周年,金湖县按照高质量发展要求,进一步优化营商环境,充分挖掘市场潜力,消费品市场供应充足、消费需求较为理性,全年消费品市场保持平稳运行态势。

一、消费品市场运行的基本情况

2019年,全县实现社会消费品零售总额118.51亿元,同比增长8.5%,高于全市平均水平0.8个百分点,在全市各县区中排名第三。其中,一季度实现社会消费品零售总额30.37亿元,同比增长8.9%,二季度累计实现社会消费品零售额59.98亿元,同比增长8.3%,三季度累计实现社会消费品零售总额89.36亿元,同比增长8.3%。社会消费品市场保持平稳发展的增长态势。

二、消费品市场运行的主要特点

(一)批发和零售业依旧是消费品市场的主力军

2019年,批发和零售业实现消费品零售额103.36亿元,同比增长8.1%,占社会消费品零售总额的88.7%,成为推动消费品市场发展的“主力军”。其中,批发业实现社会消费品零售额23.89亿元,同比下降27.4%;零售业实现社会消费品零售额79.47亿元,同比增长23.8%。

(二)农村消费异军突起增速快于城镇

2019年,农村消费市场增速快于城镇。从城乡居民消费情况看,随着农村居民收入的持续增加和农村消费环境的不断改善,农村消费潜力释放快于城镇。2019年,城镇市场实现社会消费品零售总额97.64亿元,同比增长4.2%,农村市场实现社会消费品零售总额20.87亿元,同比增长42.6%,比城镇市场高38.4个百分点。从所占比重上看,城镇市场占社会消费品零售总额的82.3%,城镇市场依旧处于主导地位。

(三)住宿和餐饮业协同发展

2019年,住宿和餐饮业实现社会消费品零售额15.15亿元,同比增长11.6%。其中住宿业实现社会消费品零售额0.62亿元,同比增长14.9%,餐饮业实现社会消费品零售额14.53亿元,同比增长11.3%。

(四)重点类别商品销售持续走低

从商品零售类值看,21个大类商品零售中17大类商品保持增长态势。但重点类别汽车类、石油及制品类商品零售持续低走,受居民汽车消费需求不旺,汽车销售饱和等因素影响,全县汽车消费始终处于低迷状况,汽车消费缺乏动力。2019年,全县限额以上汽车类零售额1.55亿元,同比下降31.6%,增速比上年回落46.5个百分点。汽车销量下降的连带着石油制品类商品的影响,限额以上石油及制品类商品实现零售额

25.4亿元,同比增长1.8%,比上半年回落59.6个百分点。

2019年限上批发和零售业商品分类销售额分析表

| 指标名称 | 累计零售额 | | |
|-------------|----------|----------|--------|
| | 今年(万元) | 去年同期(万元) | 增幅(%) |
| 总 计 | 151895.4 | 136338.3 | 11.4 |
| 粮油、食品类 | 13163.2 | 12259.1 | 7.4 |
| 饮料类 | 1965.9 | 1213.9 | 61.9 |
| 烟酒类 | 11065.6 | 8877.1 | 24.7 |
| 服装、鞋帽、针纺织品类 | 2400.3 | 1902.9 | 26.1 |
| 化妆品类 | 627.6 | 636.4 | -1.4 |
| 金银珠宝类 | 2791.6 | 2738.1 | 2.0 |
| 日用品类 | 1934.1 | 1747.5 | 10.7 |
| 五金、电料类 | 2422.7 | 1935.5 | 25.2 |
| 体育、娱乐用品类 | 46.4 | 32.8 | 41.5 |
| 书报杂志类 | 5471.1 | 5964.7 | -8.3 |
| 电子出版物及音像制品类 | 8.8 | 4.0 | 118.6 |
| 家用电器和音像器材类 | 21829.5 | 17286.1 | 26.3 |
| 中西药品类 | 23152.1 | 12532.9 | 84.7 |
| 文化办公用品类 | 1210.1 | 1169.1 | 3.5 |
| 家具类 | 905.0 | 898.8 | 0.7 |
| 通讯器材类 | 7295.2 | 4418.7 | 65.1 |
| 煤炭及制品类 | 29.5 | 3023.9 | -99.0 |
| 石油及制品类 | 35054.6 | 34442.1 | 1.8 |
| 机电产品及设备类 | 1016.6 | 342.4 | 196.9 |
| 汽车类 | 15466.3 | 22625.9 | -31.6 |
| 其他类 | 4039.2 | 344.5 | 1072.5 |

三、消费品市场运行存在的问题

(一)限额以上单位支撑不足。限额以上企业培植力度不足,限上零售额占社零总额比重偏低。2019年全县限额以上单位实现消费品零售额17.19亿元,占全部社会消费品零售总额比重仅为14.5%,限上占比全市最低。2019年年底虽新入库企业21户,但与全市他县区仍有较大差距,且还未形成增量,仍存在“小马拉大车”的现象。如果限上低下结构不能得以改善,消费增长、排位提升将难以迈上新台阶。

(二)农村消费市场规模偏小。虽然农村消费潜力得到一定释放,但农村消费品市场仅占全县消费品市场的17.6%,自贡农村消费市场占比低、规模小的状态短期内难以有较大改变,因此农村消费市场对整个消费品市场贡献较弱,农村消费品市场尤其是农村电子商务有待进一步挖掘潜力。

(三)新的消费热点尚未形成。传统消费热点对社会消费品市场的拉动作用在持续减弱,前期高速增长且权重较大的汽车和成品油增长乏力,消费品市场缺乏新的具有较强带动力的热点消费。加快供给侧结构性改革和新兴消费领域的拓展,成为创造新的消费需求的关键。

四、促进消费品市场发展的建议

(一)培育改善限上限下结构。在重视限上企业培植的同时,对限上个体工商户也不能忽视。积极推进个转企,对一些“个转企”存在思想顾虑,无法“个转企”且达限额以上标准的,年底全部纳入限额以上大个体统计中,提高全县限额以上占比。

(二)深挖农村消费市场的潜力。目前,城镇居民商品消费升级基本完成,新的消费热点商品尚未出现,城镇居民商品消费增长有所放缓,应加快建立和完善农村商业网点布局,积极引导大中型商贸企业将经验触角向农村延伸。加大乡村旅游的宣传力度,大力发展集观光度假、农事体验、餐饮娱乐于一体的农业休闲旅游产业,大力发展“后备箱经济”,促进农村消费市场的繁荣发展。

(三)激发招商引资的动力和活力。基于全县产业基础、比较优势,进一步找准招商的发力点,精准化、专业化地开展招商,在重点抓好招商引资和项目建设同时,提高行政事务服务水平,要求落地项目企业注册为法人,其经营数据都可以计入全县零售额统计范围,对于扩大全县消费品市场总量,提高商贸经济竞争力具有重要意义。

2019年金湖县规上服务业经济运行情况简析

2019年,面对国内外风险挑战明显增多,经济下行压力持续加大的复杂局面,我县坚持稳中求进工作总基调,深入贯彻落实省、市、县高质量发展要求,采取了一系列切实有效的工作举措,全县规上服务业经济总体平稳,效益有所提升、职工报酬得到增长,服务业经济的平稳发展对全县经济增长起了积极的促进作用。

一、总体情况

2019年,金湖县90家规上服务业企业实现营业收入119.04亿元,同比增长0.4%,比上年回落5.6个百分点。服务业增加值占GDP比重为44.7%,高于一产和二产占GDP比重。服务业增加值同比增长6.1%,高出一产1.1个百分点,比二产低1.8个百分点。

2019年全县规上服务业经济发展情况表

单位:万元、%

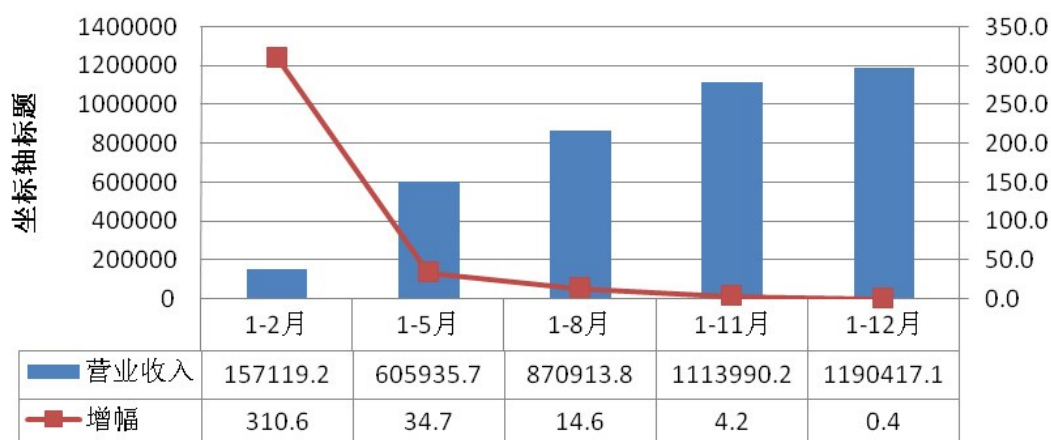

二、运行特点

(一)各行业门类齐全,涵盖所有大类。2019年我县90家规上服务业企业中,交通运输仓储和邮政业38家;信息技术软件和信息技术服务业3家;房地产业7家;租赁和商务服务业16家;科学研究和技术服务业5家;水利环境和公共设施管理业7家;居民服务修理和其他服务业1家;教育3家;卫生和社会工作1家;文化体育和娱乐业9家。

(二)受龙头企业影响,发展速度放缓。2019年1-2月全县规模以上服务业营业收入同比增长310.6%,1-5月份全县规模以上服务业营业收入同比增长34.7%,1-8月份全县规模以上服务业营业收入同比增长

14.6%,1-11月份全县规模以上服务业营业收入同比增长4.2%。2019年1-12月份,全县规模以上服务业营业收入同比增长0.4%。增长速度下降主要原因是我县服务业龙头企业江苏中储智运物流有限公司营业收入同比下降导致。江苏中储智运物流有限公司2019年营业收入占全县所有规上企业营业收入的81.0%。

全县规上服务业1-12月营业收入情况表

| 项目 | 单位:万元 | | |
|-----------------|-----------|-----------|-------|
| | 营业收入 | 上年同期 | 增幅(%) |
| 总计 | 1190417.1 | 1185691.6 | 0.4 |
| 交通运输、仓储和邮政业 | 1015168.5 | 1012438.6 | 0.3 |
| 信息传输、软件和信息技术服务业 | 322.3 | 2209.9 | -85.4 |
| 房地产业 | 2854.8 | 2357.3 | 21.1 |
| 租赁和商务服务业 | 157958.4 | 156092.4 | 1.2 |
| 科学研究和技术服务业 | 4523.8 | 4743.6 | -4.6 |
| 水利、环境和公共设施管理业 | 3841.9 | 3133.5 | 22.6 |
| 居民服务、修理和其他服务业 | 228.4 | 211.4 | 8.0 |
| 教育 | 2254.1 | 1989.5 | 13.3 |
| 卫生和社会工作 | 654.5 | 579.4 | 13.0 |
| 文化、体育和娱乐业 | 2610.4 | 1936 | 34.8 |

(三)企业竞争力逐渐增强,职工薪酬稳步增长。90家规模以上服务业单位2019年末固定资产总计483.53亿元,比年初增加14.96亿元,同比增长6.8%,企业竞争力的进一步增强带动职工薪酬稳步增长。2019年全县规模以上服务业共实现应付职工薪酬2.21亿元,同比增长14.1%。其中,交通运输、仓储和邮政业增速最高,同比增长43.7%;其次是卫生和社会工作,同比增长20.7%。

三、存在问题

(一)企业规模普遍偏小,抗风险能力弱。2019年,全县90家规模以上服务业企业仅3家营业收入超过亿元,占全部规上服务业企业数的3.4%,营业收入却占全部规上的92.1%。其中江苏中储智运物流有限公司本年度该企业营业收入96.48亿元,虽较上年96.57亿元营业收入略有下降,仍占全县全部规上服务业企业81.0%。其他87家规上服务业企业平均营业收入仅1086万元。很多在库企业都是以过去50人从业人员标准进库,营业收入低。由此可见,我县规上服务业企业多为中小型企业,企业规模偏小,面对复杂多变的经济环境,抗风险能力较弱,影响全县服务业经济持续稳定发展

(二)新兴服务业发展滞后,经济总量偏小。从服务业内部构成来看,全县传统服务业比重较大,增长动能不足;新兴服务业发展较滞后,规模明显不足,新动能的加速不足以弥补旧动能的减速,结构优化调整和产业转型升级带来了服务业增速的波动。2019年新兴产业代表互联网和相关服务业仅实现营业收入322万

元,无论是单位数和经济总量都太小,几乎可以忽略不计,新兴服务业发展亟待加强。

(三)新入库标准实施,在库企业锐减。按照2019年底最新入库标准,目前在库的7家物业企业中,平均经营收入只有408万元,超1000万元的只有1家,将有6家物业企业达不到入库标准而退库。另外在库的28家交通运输企业,超过2000万营业收入的只有6家,其余22家交通运输企业按照2000万的最新入库标准都要退库。

四、建议对策

(一)部门联动,狠抓入库。由于服务业行业覆盖面广,企业分布零散。一要建立服务业部门联动机制,市监、财税等涉及企业管理的部门应建立服务业企业名录库共建共享机制,要把“达标”入库工作作为培育市场主体、提高服务业质量和效益的关键抓手。二要以第四次全国经济普查为契机,结合税务部门纳税资料,主管部门做好服务业企业的动态监测,对即将达到规上标准的企业重点培育,支持其发展,使其尽快达到入库标准,积极申报入库。

(二)围绕短板,转型发展。从全县规上服务业行业分布看,仍以物流运输等传统产业为主,服务业产业结构亟需优化,一要推动传统产业积极转型升级,依托江苏中储智运物流有限公司这个平台,支持现代物流体系建设,大力发展现代物流。同时,加大对发展态势好、经营管理规范的企业进行重点扶持,支持培育金湖本土品牌企业。二要大力抓新兴服务业发展。我县新兴服务业企业数量少、规模小,需要政府加强扶持,积极制定鼓励政策,在提供融资便利、鼓励研发创新等方面给予大力支持和帮助,以达到促进服务业全面发展的目的。三要依托我县三面环湖的特有的旅游资源大力发展健康养老业、旅游业,提高企业发展质量。

(三)重点引导,精准施策。部分传统行业正在经历转型升级之痛,需更多的政策引导和激励。一是完善政策措施,进一步简化税收优惠政策审批手续,确保减税降费等各类政策落实,真正实现让纳税人、缴费人应享尽享政策红利。二是希望我县进一步出台惠企政策,提高扶持政策的针对性,服务业涉及行业广,业态众多,政策出台要精准发力,注重有效性和针对性。三要进一步完善营商环境,降低制度性交易成本,提高企业经济效益,增强企业市场竞争力。

凝心聚力获佳绩,履职尽责话担当

2019年,金湖县统计局不忘初心、牢记使命,认真贯彻落实县委、县政府各项决策部署,始终围绕中心、服务大局,统计服务能力和调查水平不断提升,较好地适应了新时代统计事业发展需要。在省、市高质量发展考核工作中,勇于担当,聚力精准监测,为全县高质量考核指标进位争先提供了坚实统计保障。县统计局被县委、县政府表彰为2019年度部门高质量跨越发展考核第一等次,县经普办获得省四经普先进集体荣誉称号。

一、开展经济普查,全面摸清家底

一是加强组织协调,有效形成工作合力。经济普查是一项浩大复杂的系统工程,涉及范围广、参与部门多、技术要求高、工作难度大、时间任务紧。为此,县统计局按照“统一领导,分工协作,分级负责,共同参与”的原则,加强谋划,精心组织,明确分工,落实责任,确保普查登记有序、有力、有效开展。2019年1月1日,第四次全国经济普查入户登记正式启动,我县组织329名普查员和指导员深入普查一线开展现场登记。县委常委、常务副县长吴佩坤亲自召开经普推进会,各镇(街)、开发区、农场普查办严格执行例会制度和两日一报制度,县统计局领导班子和“四上”专业人员前往镇、街道开展普查数据质量督查,积极做好国家统计局数据质量抽查迎检方案和迎检培训。主动与编办、税务、市监、民政等部门进行对接,开展登记数据的多轮查遗补漏,确保县内全部调查单位不重不漏,各类法人、产业活动单位及个体户界定准确。

二是积极开展宣传,营造浓厚普查氛围。为了确保宣传效果,县统计局积极开展多形式、广覆盖的宣传工作。在线上,借助金湖论坛、金湖电视台等县主流媒体刊载播放《金湖县第四次全国经济普查登记公告》。在线下,县局工作人员深入社区、企业、超市、市场等宣传点向群众进行宣传,普查期间全县共悬挂登记宣传横幅102条,标语234条、电子大屏8块,张贴登记公告1100张,宣传画500张,为经济普查入户登记宣传造势。通过线上线下相结合的方式,明确了群众参与统计调查的权利和义务,打消了群众关于信息保护的疑虑,进一步拉近了群众与统计的距离,真正做到普查目的人人知晓、普查义务人人明确、普查成果人人共享。

三是严格数据管理,切实提高普查质量。数据质量是经济普查的生命线,是衡量普查成败的决定因素。县统计局严格执行《中华人民共和国统计法》和《全国经济普查条例》,严守普查工作纪律,确保普查数据真实可靠。通过本次普查,对我县的产业发展规模、布局和效益,产业组织、产业结构、产业技术、产业形态的现状以及各生产要素的构成有了全面的了解。

二、积极履行职责,充分发挥统计职能

一是加强监测分析。县统计局牢牢把握作为全县统计监测部门的契机,围绕县委县政府中心工作和统计重点工作,从多角度、多维度加强对高质量跨越发展、全面小康建设的监测、分析和研究。建立健全部门统计联席会议制度,加强沟通联系与工作协调,形成互通互联的监测运行体系。协调解决监测评价过程中遇到的问题,聚焦短板指标,推进重点指标,对照样板指标,确保重点突破,提升发展实效。加强调研分析,主动组建课题组,积极向县委县政府建言献策,撰写的调研报告《以高质量发展引领我县高水平全面小康建设》在县政府十四届二十八次常务会议上作专题汇报。今年以来,完成服务业发展、小微企业经营状况、季度经济运行分析、小康进程监测等多类调研分析和报告29篇,为县委县政府决策提供了参考依据。

二是强化信息宣传。为了让社会公众更方便、更便捷地获取统计信息,做好全县重要统计数据的解读,及时发布统计信息,为社会公众提供优质的统计服务。县统计局不断丰富统计利民、便民手段,多渠道发布统计信息。每月编发《统计月报》。既公布重点规上工业企业开票销售、税收、税金等经济指标完成情况,也涵盖了固定资产投资、社会消费品零售额,以及财政收支等社会指标,还包括人均居民可支配收入等民生指标。通过实事求是的数据公布,让老百姓从宏观角度感受经济社会的发展变化。借助宣传载体。充分利用统计部门丰富的数据信息资源,以政务公开平台、“金湖统计”微信交流群等平台为宣传助手,大力展现我县经济发展新成果。今年以来在各类平台上发布统计宣传稿件35篇,群众阅读点击量达500余次。

三是狠抓列统企业入库。列统企业的数量反映着地区经济的整体水平。县统计局通过下发排查申报列统企业的通知,落实专人负责资料收集与帮办,配合镇(街道)、部门对企业数据进行审核,为企业及时入库提供便利。2019年,我县全年申报规模企业141家,位居全市前三。

四是积极开展高质量发展监测。高质量发展监测考核指标下发以后,我局将高质量监测作为全年统计工作重点,按照“工作目标化、目标责任化、责任指标化”的思路,加强与有关部门的沟通协调,联合发改委、住建局、工信局、税务局、科技局、商务局等部门定期召开高质量工作联席会,认真开展高质量发展指标监测与分析工作。2019年省高质量指标综合指数我县在全市排名第一,在全省63个县区中排名第20名,较上年前进5个名次。

三、积极开展学习培训,推进统计事业发展

一是深入学习法律法规,筑牢数据质量防线。为贯彻落实党中央、国务院和省委、省政府,以及市委、市政府关于防范和惩治统计造假、弄虚作假的各项通知要求,县统计局将统计法律法规挺在最前,扎实抓好制度贯彻执行工作。不仅班子成员带头学、全局人员集中学、系统大会专门学,而且在县委十二届三十九次常委会上对《意见》《办法》《规定》进行了宣讲和解读,县委书记张志勇强调领导干部要牢固树立正确的政绩

观,充分认识统计造假、弄虚作假的危害性,带头学统计、懂统计,积极支持统计部门依法开展工作,着力构建风清气正的统计生态环境。根据省统计局《统计执法检查通知书》(苏统检通字〔2019〕14号)要求,我局配合省检查组对我县79户企业进行了统计数据质量检查,通过对数据的修正,既提高了统计数据质量,也提升了统计工作的科学性和权威性。

二是强化业务知识学习,推进统计队伍建设。为适应新时期统计工作的要求,提升统计人员能力水平,推进统计队伍建设,县统计局在市局的指导安排下在全县范围内开展“统计培训月”活动。通过邀请市局专家、县局领导和业务骨干相结合的方式分层分级开展统计人员业务培训,以“培训+考试”的形式确保各级统计人员掌握应知应会的统计知识。本次培训学习,使大家增强了对统计法律法规的理解,提升了用统计知识,解统计难题的本领,促进了高素质的统计干部队伍建设。

三是学深悟透主题教育,坚定统计初心。在县委、县政府的统筹安排下,县统计局积极开展“不忘初心,牢记使命”主题教育活动。在通读原著和“四重四亮”的过程中铭记了工作为了人民、工作服务人民的初心;在参加庆祝新中国成立七十周年展,学习党史、新中国史和共和国功勋模范先进事迹的过程中感悟了前辈们砥砺前行,始终探索进取的决心;在“初心是什么、使命干什么、奋斗比什么”的大讨论中坚定了做好统计工作的信心;在“依法诚信统计”志愿者宣誓和“统计开放日”翠湖园统计法律法规宣传活动中,我们统计工作者深刻理解切实履行好“维护数据质量”的核心职责,担负起“用数据说话、用数据决策、用数据管理、用数据创新”的政治责任,努力用高质量的数据服务全县高质量发展和高水平建设。

四、推进党组织建设,发挥党建引领作用

一是加强党风廉政建设。召开全县统计调查暨全面从严治党工作会议,与各镇(街)统计办签订党风廉政建设责任书。组织全局干部职工赴德园教育基地开展“三警一线”警示教育活动,带领党员领导干部家属参加全县警示教育活动,深植不敢腐、不能腐、不想腐的纪律防线。

二是实施党员关爱行动。开展了党员爸妈主动送关爱给“孩子”,“党员好儿女”送温暖、尽孝心,对大病职工和职工家属、社区困难下岗职工进行慰问,开展春节慰问退休老党员等活动。此外,还开展了“三进三帮”大走访活动,全体党员干部走访基层群众200多户,上报和解决问题20件。

三是积极开展党员活动。开展联系点上过党日活动,慰问淮建村老党员和困难党员,共同开展“不忘初心、牢记使命”主题教育并重温入党誓词。6月20日深入银涂镇淮建村围绕“过政治生日 忆入党初心”主题,联合基层党员重温入党誓词,开展共讲党课、共话家常活动。10月15日全体党员和积极分子到淮安参加淮安70周年发展成就展。通过开展一系列的党员活动,提升了支部的凝聚力和战斗力。

2019年度全县统计大事记

- 1月14日,县统计局召开全县规模以上工业企业业务培训会。
- 1月15日,县统计局召开统计工作调研座谈会。
- 1月22日,县统计局召开2018-2019年规模以上服务业企业年定报暨经济普查工作培训会议。
- 2月18日,县统计局开展全县第四次全国经济普查质量抽查及督查指导工作。
- 3月13日,县统计局举办部分事业单位统计调查业务培训班。
- 3月14日,县统计局召开镇(街)村居社会经济基本情况统计年报暨畜牧业监测调查工作会议。
- 3月22日,县统计局召开全县第四次全国经济普查专题推进会。
- 3月29日,县统计局召开全县统计调查暨全面从严治党工作会议。
- 4月18日,县统计局成立扫黑除恶专项斗争工作领导小组。
- 4月23日,县统计局召开全县住户调查数据会审暨业务培训会。
- 5月13日,县统计局召开全县统计工作会议。
- 5月15日,淮安调查队二级调研员崔敏一行来金协助开展乡村人居环境提升专题调研工作。
- 5月22日,县统计局召开全县夏收粮食测产培训会。
- 5月23日,县统计局被县委、县政府表彰为2018年度高质量跨越发展考核部门先进集体奖。
- 5月30日,县统计局工会委员会被县委表彰为全县“三八”红旗集体。
- 6月5日,县统计局召开全县居民增收形势座谈会。
- 6月26日,县统计局迎接市统计局对我县建设领域主要统计数据质量检查抽查。
- 6月28日,县统计局印发《第四次全国经济普查全面质量控制与管理办法》。
- 7月10日,省地方统计调查局局长王当龄带领专项调查处同志来金湖实地调研农民群众住房改善工作情况。
- 7月25日,县统计局召开全县春夏播面积遥感测量及畜牧业工作培训会议。
- 7月31日,县统计局印发《金湖建县60周年发展成就资料编辑方案》。
- 8月12日,县统计局对代填代报、违规入库、空壳企业等开展专项整治工作。
- 8月28日,县统计局举办工业统计业务培训班。
- 8月30日,县统计局在全县“惠民共享,同心共筑”的新时代文明实践艺术晚会上开展统计法及统计业务知识宣传活动。

- 9月6日,县统计局举办规模以上工业企业统计业务培训班。
- 9月9日,县统计局组织开展新增工业企业申报现场观摩活动。
- 9月12日,县科技局、统计局联合召开企业研发统计推进会。
- 9月16日,县统计局开展全县农民群众改善住房条件意向统计调查“回头看”工作。
- 9月19日,县统计局成立“不忘初心、牢记使命”主题教育领导小组。
- 9月22日,县统计局开展农村统计调查数据质量及基础工作检查。
- 9月23日,县统计局印发《关于开展“不忘初心、牢记使命”主题教育的实施方案》。
- 9月24日,县统计局印发《金湖县统计数据造假专项治理工作方案》。
- 9月25日,县统计局被中国统计出版社表彰为先进单位。
- 9月26日,县统计局开展“全县统计培训月”活动。
- 10月9日,县统计局召开全县农副产量抽样调查及畜牧业工作会议。
- 10月10日,县统计局召开全县住户调查数据会审暨业务培训会。
- 10月10日,江苏省统计局淮安调查局局长杨志刚、监测处处长伍华森一行来我县开展高水平全面建成小康社会的成果调研工作。
- 10月21日,县统计局开展工业、科技高质量跨越发展工作调研。
- 11月12日,县统计局撰写的《金湖提升农业竞争力路径研究》被市农普办、市统计学会表彰为课题荣誉奖。
- 11月13日,省统计局对我县79户工业企业开展了统计数据质量检查。
- 11月20日,县统计局召开全县畜牧业抽样调查工作会议。
- 11月29日,县统计局召开全县住户年报业务培训会。
- 12月2日,县委第四巡察组进驻统计局对局党组开展巡察工作。
- 12月4日,县统计局集中组织开展全市统计法治宣传月活动。
- 12月5日,县统计局荣获全市统计调查无人机遥感技能竞赛三等奖。
- 12月10日,县统计局召开全县秋冬播面积遥感测量工作培训会议。
- 12月10日,县统计局召开全县规模以下服务业统计调查业务培训会议。
- 12月16日,县统计局召开全县工业统计业务培训会议。
- 12月20日,县统计局在全市统计系统庆祝新中国成立70周年歌唱比赛中获“优秀奖”。
- 12月25日,县统计局召开全县居民增收形势座谈会。
- 12月31日,县统计局召开全县农业年定报培训会议。
- 12月31日,县经普办获得了省第四次全国经济普查领导小组表彰的先进集体荣誉称号。

12

附 录

FU LU

2019年江苏省国民经济和社会发展统计公报

2019年,全省坚持以习近平新时代中国特色社会主义思想为指导,深入贯彻党的十九大、十九届二中三中四中全会精神和习近平总书记重要指示要求,全面落实党中央、国务院和省委省政府各项决策部署,坚持稳中求进工作总基调,深入贯彻新发展理念,统筹做好稳增长、促改革、调结构、惠民生、防风险、保稳定各项工作,扎实推进供给侧结构性改革,全力推动高质量发展走在前列,经济运行总体平稳、稳中有进,产业发展基础稳固,结构调整稳步推进,民生福祉不断增强,生态环境持续改善,高水平全面建成小康社会取得新进展,“强富美高”新江苏建设迈出新步伐。

一、综合

综合实力持续增强。经济总量再上新台阶,初步核算,全年实现地区生产总值99631.5亿元,按可比价格计算,比上年增长6.1%。其中,第一产业增加值4296.3亿元,增长1.3%;第二产业增加值44270.5亿元,增长5.9%;第三产业增加值51064.7亿元,增长6.6%。全省人均地区生产总值123607元,比上年增长5.8%。劳动生产率持续提高,平均每位从业人员创造的增加值达209837元,比上年增加13790元。产业结构加快调整,全年三次产业增加值比例调整为4.3:44.4:51.3,服务业增加值占GDP比重比上年提高0.9个百分点。经济活力增强,全年非公有制经济实现增加值74125.9亿元,占GDP比重达74.4%,较上年提高0.9个百分点;私营个体经济增加值占GDP比重达51.2%,民营经济增加值占GDP比重达55.9%。2019年末全省工商部门登记的私营企业312.0万户;全年新登记私营企业49.1万户,注册资本170616.8亿元。年末个体户685.8万户,全年新登记129.4万户。区域协调发展有力推进,扬子江城市群对全省经济增长的贡献率达78.4%;沿海经济带对全省经济增长的贡献率达16.5%。新型城镇化建设步伐加快,年末城镇化率达70.61%,比上年提高1个百分点。

新兴动能不断壮大。全年高新技术产业产值比上年增长6.0%,占规上工业总产值比重达44.4%,比上年提高0.7个百分点;战略性新兴产业产值比上年增长7.6%,占规上工业总产值比重达32.8%,比上年提高0.8个百分点。限额以上批发和零售业通过公共网络实现零售额比上年增长6.3%;住宿和餐饮业通过公共网络实现餐费收入比上年增长13.5%。商务服务业、软件和信息技术服务业、互联网和相关服务业营业收入比上年分别增长9.4%、18.8%和23.4%。

就业形势持续向好。年末全省就业人口4745.2万人,第一产业就业人口734.5万人,第二产业就业人口2012.0万人,第三产业就业人口1998.7万人。城镇就业人口3282.7万人,城镇新增就业148.3万人。失业保

持较低水平,年末全省城镇登记失业率3.03%,比上年提高0.06个百分点。全年新增转移农村劳动力22.0万人,转移率达76.1%,比上年末提高0.9个百分点。城镇失业人员再就业94.8万人,比上年增长6.0%。

物价水平总体稳定。全年居民消费价格比上年上涨3.1%,其中城市上涨3.1%,农村上涨3.4%。分类别看,食品烟酒类上涨7.1%,衣着类上涨2.8%,居住类上涨1.9%,生活用品及服务类上涨2.3%,教育文化和娱乐类上涨2.6%,医疗保健类上涨1.0%,其他用品和服务类上涨4.2%;交通和通信类下跌1.1%。食品中,粮食上涨1.1%,食用油上涨1.8%,鲜菜上涨3.8%,畜肉类上涨28.0%,蛋类上涨5.9%,鲜瓜果上涨12.6%;水产品下跌0.9%。工业生产者价格有所走低。全年工业生产者出厂价格下降1.1%,工业生产者购进价格下降2.8%。

表1 居民消费价格指数及其构成情况(以上年为100)

| 指 标 | 全省 | 城市 | 农村 |
|---------|-------|-------|-------|
| 居民消费价格 | 103.1 | 103.1 | 103.4 |
| 食品烟酒 | 107.1 | 107.0 | 107.4 |
| 衣着 | 102.8 | 102.7 | 103.1 |
| 居住 | 101.9 | 101.9 | 101.7 |
| 生活用品及服务 | 102.3 | 102.2 | 102.5 |
| 交通和通信 | 98.9 | 98.7 | 99.8 |
| 教育文化和娱乐 | 102.6 | 102.8 | 102.1 |
| 医疗保健 | 101.0 | 100.8 | 101.6 |
| 其他用品和服务 | 104.2 | 104.3 | 103.6 |

经济社会发展取得成绩的同时,仍面临一些困难和问题,如经济下行压力持续加大,实体经济发展困难较多,自主创新能力还不够强,结构性矛盾依然突出,生态保护和污染防治任务艰巨繁重,教育、医疗、养老、托育、住房等民生领域存在短板等。

二、农林牧渔业

农业生产能力增强。全年粮食总产量3706.2万吨,比上年增产45.9万吨,增长1.3%。其中,夏粮1356.6万吨,增长2.3%;秋粮2349.6万吨,增长0.7%。粮食亩产459.1公斤,比上年增加13.5公斤,增长3.0%。种植业结构不断调整。全年粮食播种面积538.1万公顷,比上年减少9.4万公顷;棉花种植面积1.2万公顷,减少0.5万公顷;油料种植面积28.3万公顷,增加2.0万公顷;蔬菜种植面积142.4万公顷,减少0.1万公顷。

林牧渔业生产总体平稳。全年造林面积4.4万公顷,比上年增长7.0%。全年猪牛羊禽肉产量270.8万吨,比上年下降15.9%;禽蛋产量212.3万吨,增长19.3%;牛奶总产量62.4万吨,增长24.6%。水产品总产量

484.8万吨(不含远洋捕捞),下降1.7%,其中,淡水产品348.5万吨、海水产品136.3万吨,分别下降1.6%、2.2%。

现代农业深入推进。全省新建高标准农田350万亩,农业机械化水平达86%,农业科技进步贡献率达69.1%。全省高效设施农业面积占比达20.3%;有效灌溉面积达419.7万公顷,新增有效灌溉面积1.7万公顷,新增节水灌溉面积5.2万公顷;新增设施农业面积4.5万公顷。年末农业机械总动力5114.0万千瓦,比上年增长1.4%。

表2 主要农产品产量情况

| 产品名称 | 产量(万吨) | 比上年增长(%) |
|-------------|--------|----------|
| 粮食 | 3706.2 | 1.3 |
| 棉花 | 1.6 | -24.0 |
| 油料 | 94.3 | 9.6 |
| #油菜籽 | 50.5 | 10.4 |
| 花生 | 42.7 | 8.6 |
| 蔬菜 | 5643.0 | 0.3 |
| 蚕茧 | 3.8 | -0.2 |
| 茶叶 | 1.4 | 2.1 |
| 水果(含瓜果类) | 977.5 | 4.6 |
| 猪牛羊禽肉 | 270.8 | -15.9 |
| 水产品(不含远洋捕捞) | 484.8 | -1.7 |

三、工业和建筑业

工业生产运行平稳。全年规模以上工业增加值比上年增长6.2%,其中轻工业增长6.4%,重工业增长6.1%。分经济类型看,国有工业增长18.2%,集体工业增长0.2%,股份制工业增长8.5%,外商港澳台投资工业增长2.2%。在规模以上工业中,国有控股工业增长4.3%,民营工业增长9.5%。

先进制造业发展较快。全省高技术产业增加值比上年增长6.8%,增速高于规模以上工业0.6个百分点,对规上工业增加值增长的贡献率达23.8%;装备制造业增加值比上年增长6.0%,对规上工业增加值增长的贡献率达46.5%。分行业看,电气机械、医药、专用设备先进制造业增加值分别增长16.9%、19.0%、8.2%。代表新型材料、新型交通运输设备和高端电子信息产品的新产品产量实现较快增长。城市轨道交通车辆、光缆、太阳能电池、碳纤维及其复合材料等新产品产量比上年分别增长87.7%、5.7%、26.8%和8.5%。

表3 主要工业产品产量情况

| 产品名称 | 单位 | 产量 | 比上年增长(%) |
|-----------|------|---------|----------|
| 纱 | 万吨 | 360.7 | 0.1 |
| 布 | 亿米 | 69.8 | -4.9 |
| 化学纤维 | 万吨 | 1531.5 | 7.3 |
| 卷烟 | 亿支 | 1044.7 | 1.3 |
| 智能手机 | 万台 | 4679.6 | -7.9 |
| 彩色电视机 | 万台 | 1383.5 | -17.9 |
| #智能电视 | 万台 | 1034.6 | -1.1 |
| 家用电冰箱 | 万台 | 1068.1 | 13.1 |
| 房间空调器 | 万台 | 495.0 | -9.2 |
| 粗钢 | 万吨 | 12017.1 | 15.3 |
| 钢材 | 万吨 | 14211.4 | 13.4 |
| 十种有色金属 | 万吨 | 72.6 | 14.5 |
| 水泥 | 万吨 | 16048.2 | 10.4 |
| 硫酸 | 万吨 | 318.2 | -3.1 |
| 纯碱 | 万吨 | 513.0 | 5.5 |
| 乙烯 | 万吨 | 189.2 | 17.0 |
| 化肥(折100%) | 万吨 | 199.1 | 7.9 |
| 汽车 | 万辆 | 82.8 | -29.2 |
| #轿车 | 万辆 | 38.4 | -36.3 |
| #新能源汽车 | 万辆 | 5.0 | -56.7 |
| 民用钢质船舶 | 万载重吨 | 1806.1 | 23.3 |
| 太阳能电池 | 万千瓦 | 4831.0 | 26.8 |
| 发电设备 | 万千瓦 | 744.7 | -5.0 |
| 光纤 | 万千米 | 13301.0 | -4.7 |
| 光缆 | 万芯千米 | 8105.0 | 5.7 |
| 微型电子计算机 | 万台 | 6032.4 | -3.1 |
| 集成电路 | 亿块 | 516.3 | 0.6 |

工业企业经营基本稳定。全年规模以上工业企业实现营业收入比上年增长3.5%，利润比上年下降5.4%。规模以上工业企业营业收入利润率、成本费用利润率分别为5.7%、6.0%。规模以上工业企业资产负债率为52.9%，总资产贡献率为9.3%。全年规模以上工业企业产销率达98.5%。

建筑业稳定发展。全年实现建筑业总产值33103.6亿元,比上年增长7.3%;竣工产值24459.2亿元,增长8.5%;竣工率达73.9%。全省建筑业企业实现利税总额2402.9亿元,增长5.2%。建筑业劳动生产率为36.3万元/人,增长8.1%。建筑业企业房屋建筑施工面积255297.7万平方米,增长2.5%;竣工面积77899.5万平方米,增长4.1%,其中住宅竣工面积57633.1万平方米,增长5.9%。

四、固定资产投资

投资增速稳步提升。全年固定资产投资比上年增长5.1%。其中,国有及国有经济控股投资增长13.1%;港澳台及外商投资增长4.3%。民间投资增长3.0%,民间投资占全部投资比重达69.6%。分类型看,项目投资比上年增长3.2%;房地产开发投资比上年增长9.4%。全年商品房销售面积13972.9万平方米,比上年增长3.6%。其中,住宅销售面积12545.0万平方米,比上年增长4.2%。

投资结构继续优化。第一产业投资比上年增长9.5%,第二产业投资增长3.4%,第三产业投资增长6.3%。第二产业投资中,工业投资增长3.9%,其中制造业投资增长4.6%;制造业投资占项目投资比重为59.8%,对全部投资增长的贡献率达37.3%。工业技术改造投资增长8.6%,占工业投资比重达63.3%。高新技术产业投资增长23.3%。电子及通讯设备、计算机及办公设备、医药、仪器仪表制造业投资分别增长69.0%、23.7%、33.8%和79.5%。第三产业投资中,科学研究和技术服务业增长8.6%,文化、体育和娱乐业增长13.9%。

重点项目扎实推进。全省226个省重大项目完成投资5400亿元以上,200个补短板重大项目完成投资3600亿元以上。加快完善现代综合交通运输体系,徐宿淮盐铁路、连淮铁路建成通车,苏北五市全部进入“高铁时代”;南沿江城际铁路、盐通高铁、连徐高铁等加快建设,常泰、龙潭等过江通道和宁淮城际铁路开工建设,沪通长江大桥、五峰山长江大桥顺利合龙,连云港港30万吨级航道二期和南京禄口机场、苏南硕放机场改扩建等工程进展顺利。水利基础设施和应急能力进一步提升,夺取了抗旱抗台抗洪胜利。

五、国内贸易

消费市场基本稳定。全年社会消费品零售总额比上年增长6.2%。按行业分,批发和零售业零售额增长5.9%;住宿和餐饮业零售额增长8.7%。全省限额以上社会消费品零售总额比上年下降1.2%。从消费品类值看,基本生活类消费增长平稳,限额以上饮料类、烟酒类、服装鞋帽针纺织品类和日用品类商品零售额分别增长3.4%、4.1%、1.6%和8.0%。部分消费升级类商品零售额增长较快,限额以上中西药品类、化妆品类、书报杂志类分别增长10.6%、8.2%、19.8%。汽车类下降1.6%;石油制品类下降1.9%。网上零售占比提升。全年限额以上批发和零售业通过公共网络实现零售额1391.7亿元,占比达10.4%,比上年提高0.8个百分点;限额以上住宿和餐饮业实现网络餐费收入16.2亿元,占比为2.0%,比上年提高0.1个百分点。

六、开放型经济

进出口保持基本稳定。全省完成进出口总额43379.7亿元,比上年下降1.0%。其中,出口27208.6亿元,增长2.1%;进口16171.1亿元,下降5.7%。从贸易方式看,一般贸易进出口总额22393.6亿元,增长4.9%;占进出口总额比重达51.6%,超过加工贸易14.0个百分点。从出口主体看,国有企业、外资企业、私营企业出口额分别下降22.0%、增长0.4%、增长13.7%。从出口市场看,对美国、欧盟、日本出口比上年分别下降11.5%、增长6.2%、增长4.1%,对印度、俄罗斯、东盟出口分别增长0.3%、9.9%和17.7%。从出口产品看,机电、高新技术产品出口额分别增长1.9%、下降1.8%。对“一带一路”沿线国家出口保持较快增长,出口额7284.2亿元,增长12.8%;占全省出口总额的比重为26.8%,对全省出口增长的贡献率为147.3%。

表4 货物进出口贸易主要分类情况

| 指 标 | 绝对数(亿元) | 比上年增长(%) |
|---------|---------|----------|
| 出口总额 | 27208.6 | 2.1 |
| #一般贸易 | 14464.3 | 7.9 |
| 加工贸易 | 10306.8 | 0.7 |
| #工业制成品 | 25454.8 | 1.9 |
| 初级产品 | 368.3 | -4.4 |
| #机电产品 | 17955.6 | 1.9 |
| #高新技术产品 | 9946.6 | -1.8 |
| #国有企业 | 2330.6 | -22.0 |
| 外商投资企业 | 14863.2 | 0.4 |
| 私营企业 | 9618.6 | 13.7 |
| 进口总额 | 16171.1 | -5.7 |
| #一般贸易 | 7929.3 | -0.2 |
| 加工贸易 | 5993.0 | -14.0 |
| #工业制成品 | 13013.1 | -6.9 |
| 初级产品 | 2262.1 | 2.7 |
| #机电产品 | 9375.3 | -8.1 |
| #高新技术产品 | 6594.0 | -9.5 |
| #国有企业 | 1484.4 | 11.1 |
| 外商投资企业 | 11004.6 | -9.2 |
| 私营企业 | 3436.6 | -0.5 |

表5 对主要国家和地区货物进出口情况

| 国家和地区 | 出口额(亿元) | 比上年增长(%) | 进口额(亿元) | 比上年增长(%) |
|-------|---------|----------|---------|----------|
| 美国 | 5434.1 | -11.5 | 818.7 | -14.3 |
| 欧盟 | 5282.6 | 6.2 | 2033.7 | -0.2 |

| 国家和地区 | 出口额(亿元) | 比上年增长(%) | 进口额(亿元) | 比上年增长(%) |
|-------|---------|----------|---------|----------|
| 东盟 | 3526.1 | 17.7 | 2270.9 | 4.6 |
| 中国香港 | 1833.3 | -23.8 | 19.4 | -12.1 |
| 日本 | 2032.1 | 4.1 | 2035.6 | 1.8 |
| 拉丁美洲 | 1563.8 | 10.2 | 908.2 | 2.9 |
| 韩国 | 1788.7 | 20.5 | 2949.9 | -20.6 |
| 中国台湾 | 812.1 | 6.9 | 2029.8 | -5.8 |
| 印度 | 850.6 | 0.3 | 135.7 | 5.2 |
| 非洲 | 776.7 | 18.7 | 205.7 | -4.6 |
| 俄罗斯 | 355.1 | 9.9 | 110.8 | 60.9 |

利用外资保持增长。全年新批外商投资企业3410家,比上年增长1.9%;新批协议注册外资626.0亿美元,比上年增长3.4%;实际使用外资261.2亿美元,比上年增长2.1%。新批及净增资9000万美元以上的外商投资项目377个,比上年增长6.8%。全年新批境外投资项目827个,中方协议投资额89.5亿美元。加快推进“一带一路”交汇点建设,全年新增“一带一路”沿线对外投资项目289个,比上年增长23.0%,中方协议投资额34.3亿美元。

七、交通、邮电和旅游

交通运输基本平稳。全年货物运输量比上年增长4.6%,旅客运输量下降0.9%;货物周转量比上年增长4.3%,旅客周转量比上年增长2.6%。全省机场飞机起降56.1万架次,比上年增长8.7%;旅客吞吐量5844.0万人次,增长13.2%;货邮吞吐量64.2万吨,增长7.5%。规模以上港口货物吞吐量26.3亿吨,比上年增长12.8%。其中外贸货物吞吐量5.2亿吨,增长7.0%;集装箱吞吐量1872.6万标准集装箱,增长4.1%。年末全省高速公路里程4865.0公里。铁路营业里程3539.0公里,铁路正线延展长度6252.9公里。年末民用汽车保有量1919.2万辆,增长7.6%;净增136.0万辆。年末私人汽车保有量1646.2万辆,增长7.1%;净增108.5万辆。其中,私人轿车保有量1131.3万辆,增长6.0%;净增64.5万辆。

表6 各种运输方式完成运输量情况

| 运输方式 | 货物周转量 | | 货运量 | | 旅客周转量 | | 客运量 | |
|------|---------------|--------------|-------------|--------------|---------------|--------------|-------------|--------------|
| | 绝对数 (亿吨公里) | 比上年增长 (%) | 绝对数 (万吨) | 比上年增长 (%) | 绝对数 (亿人公里) | 比上年增长 (%) | 绝对数 (万人) | 比上年增长 (%) |
| 总计 | 10095.4 | 4.3 | 258659.1 | 4.6 | 1736.9 | 2.6 | 120802.8 | -0.9 |
| 铁路 | 322.4 | 8.7 | 6169.7 | 3.3 | 846.8 | 5.4 | 22879.7 | 7.9 |
| 公路 | 2678 | 5.2 | 147047 | 5.6 | 698 | -2.6 | 94475 | -2.6 |
| 水路 | 6379 | 4.2 | 90670 | 3.3 | 3.7 | 5.9 | 2084 | -12.6 |

| 运输方式 | 货物周转量 | | 货运量 | | 旅客周转量 | | 客运量 | |
|------|---------------|--------------|-------------|--------------|---------------|--------------|-------------|--------------|
| | 绝对数 (亿吨公里) | 比上年增长 (%) | 绝对数 (万吨) | 比上年增长 (%) | 绝对数 (亿人公里) | 比上年增长 (%) | 绝对数 (万人) | 比上年增长 (%) |
| 民航 | 1.1 | 2.1 | 7.4 | -3.4 | 188.4 | 11.6 | 1364.1 | 7.3 |
| 管道 | 714.9 | -0.7 | 14765.0 | 2.4 | — | — | — | — |

注:民航运输量数据仅指东航江苏分公司完成数。

邮政电信快速发展。全年邮政行业业务总量 1426.9 亿元,比上年增长 35.9%;电信业务总量 7546.6 亿元,增长 56.8%。邮政行业业务收入 813.8 亿元,比上年增长 25.8%;电信业务收入 978.0 亿元,增长 3.0%。年末固定电话用户 1329.1 万户;年末移动电话用户 10166.0 万户,比上年末增加 371.9 万户;电话普及率达 126.3 部/百人。年末长途光缆线路总长度 3.9 万公里;年末互联网宽带接入用户 3585.7 万户,新增 233.9 万户。

旅游业较快增长。全年实现旅游业总收入 14321.6 亿元,增长 8.1%。入境过夜旅游者 399.5 万人次,下降 0.3%。其中,外国人 266.5 万人次,增长 0.7%;港澳台同胞 133.0 万人次,下降 2.3%。旅游外汇收入 47.4 亿美元,增长 2.0%。接待国内游客 8.8 亿人次,增长 7.6%,实现国内旅游收入 13902.2 亿元,增长 8.2%。

八、财政、金融

财政收入稳定增长。全年完成一般公共预算收入 8802.4 亿元,比上年增长 2.0%;其中,税收收入 7339.6 亿元,比上年增长 1.0%;税收占一般公共预算收入比重达 83.4%,比上年下降 0.8 个百分点。

表 7 财政收入分项情况

| 指 标 | 绝对数(亿元) | 比上年增长(%) |
|----------|---------|----------|
| 一般公共预算收入 | 8802.4 | 2.0 |
| #增值税 | 3146.7 | 1.4 |
| 企业所得税 | 1316.8 | 0.3 |
| 个人所得税 | 349.3 | -25.4 |
| 上划中央四税 | 6428.8 | 0.3 |
| #国内消费税 | 859.4 | 21.2 |

支出结构持续改善。全年一般公共预算支出 12573.6 亿元,比上年增长 7.9%。一般公共预算支出中,教育支出 2217.7 亿元,比上年增长 7.9%;公共安全支出 855.9 亿元,增长 3.6%;卫生健康支出 905.7 亿元,增长 7.1%;社会保障和就业支出 1416.1 亿元,增长 7.6%;住房保障支出 476.8 亿元,增长 7.5%。

金融信贷规模扩大。年末全省金融机构人民币存款余额 152837.3 亿元,比年初增长 9.4%,增加 13089.6

亿元。其中,住户存款比年初增加6967.3亿元,非金融企业存款比年初增加5167.0亿元。年末金融机构人民币贷款余额133329.9亿元,比年初增长15.2%,增加17346.8亿元。其中,中长期贷款比年初增加9076.1亿元,短期贷款比年初增加6484.1亿元。

表8 年末金融机构人民币存贷款情况

| 指 标 | 绝对数(亿元) | 比年初增加(亿元) | 比上年末增长(%) |
|---------|----------|-----------|-----------|
| 各项存款余额 | 152837.3 | 13089.6 | 9.4 |
| #住户存款 | 57759.2 | 6967.3 | 13.8 |
| 非金融企业存款 | 55032.8 | 5167.0 | 10.3 |
| 各项贷款余额 | 133329.9 | 17346.8 | 15.2 |
| #短期贷款 | 42377.5 | 6484.1 | 18.4 |
| 中长期贷款 | 82185.9 | 9076.1 | 12.7 |
| #消费贷款 | 39396.2 | 6117.2 | 19.3 |
| #住房贷款 | 33056.1 | 4531.0 | 15.9 |

证券交易市场保持稳定。年末全省境内上市公司428家,省内上市公司通过首发、配股、增发、可转债、公司债在上海、深圳证券交易所筹集资金3385.2亿元。企业境内上市公司总股本3857.9亿股,比上年增长6.0%;总市值42987.7亿元,比上年增长34.4%。年末全省共有证券公司7家,证券营业部947家;期货公司9家,期货营业部177家;证券投资咨询机构3家。全年证券市场完成交易额32.1万亿元。分类型看,证券经营机构股票交易额18.7万亿元,比上年增长38.9%;期货经营机构代理交易额13.5万亿元,比上年下降11.9%。

保险行业较快发展。全年保费收入3750.2亿元,比上年增长13.1%。分类型看,财产险收入940.9亿元,增长9.6%;寿险收入2215.3亿元,增长11.6%;健康险收入508.8亿元,增长28.8%;意外伤害险85.2亿元,增长9.1%。全年赔付额998.6亿元,比上年增长0.2%。其中,财产险赔付534.5亿元,增长4.3%;寿险赔付294.4亿元,下降17.3%;健康险赔付144.8亿元,增长38.7%;意外伤害险赔付25.0亿元,增长4.7%。

九、科学技术和教育

科技创新能力增强。全省专利申请量、授权量分别达59.4万件、31.4万件,其中发明专利申请量17.2万件;发明专利授权量4.0万件;PCT专利申请量6635件,增长20.6%。万人发明专利拥有量30.2件,比上年增长3.7件;科技进步贡献率64%,比上年提高1个百分点。全省企业共申请专利47.2万件。全年共签订各类技术合同5.0万项,技术合同成交额达1675.6亿元,比上年增长45.4%。省级以上众创空间790家。全年全省共有55个项目获国家科技奖,获奖总数位列全国各省第一。

高新技术产业加快发展。组织实施省重大科技成果转化专项资金项目 102 项,省资助资金投入 9.4 亿元,新增总投入 86.0 亿元。公示高新技术企业数 10689 家,企业研发经费投入占主营业务收入比重提高至 1.6%;国家级企业技术中心达到 117 个,位居全国前列。全省已建国家级高新技术特色产业基地 162 个。

科研投入力度加大。全社会研究与试验发展(R&D)活动经费占地区生产总值比重达 2.72%,研究与试验发展(R&D)人员 58.0 万人。全省拥有中国科学院和中国工程院院士 102 人。各类科学研究与技术开发机构中,政府部门属独立研究与开发机构达 474 个。建设国家和省级重点实验室 183 个,科技服务平台 275 个,工程技术研究中心 3679 个,企业院士工作站 349 个。

教育事业全面发展。全省共有普通高校 142 所。普通高等教育招生 58.5 万人,在校生 187.4 万人,毕业生 48.9 万人;研究生教育招生 7.4 万人,在校生 21.5 万人,毕业生 5.0 万人。高等教育毛入学率达 60.2%,比上年提高 3.3 个百分点;高中阶段教育毛入学率达 99% 以上。全省中等职业教育在校生 62.2 万人(不含技工学校)。特殊教育学校招生 0.3 万人,在校生 1.9 万人。全省共有幼儿园 7608 所,比上年增加 386 所;在园幼儿 253.9 万人,比上年减少 1.7 万人。学前三年教育毛入园率达 98% 以上。

表 9 各阶段教育学生情况

| 指 标 | 招生数 | | 在校生数 | | 毕业生数 | |
|--------|-------------|--------------|-------------|--------------|-------------|--------------|
| | 绝对数 (万人) | 比上年增长 (%) | 绝对数 (万人) | 比上年增长 (%) | 绝对数 (万人) | 比上年增长 (%) |
| 普通高等教育 | 65.9 | 5.0 | 208.9 | 4.4 | 53.9 | -0.0 |
| #研究生 | 7.4 | 6.4 | 21.5 | 10.2 | 5.0 | 5.7 |
| 普通高中教育 | 38.8 | 10.1 | 105.0 | 7.1 | 31.4 | 0.5 |
| 普通初中教育 | 86.2 | 7.5 | 242.5 | 7.4 | 69.3 | 11.2 |
| 小学教育 | 100.1 | -2.1 | 572.6 | 2.2 | 87.6 | 7.4 |

十、文化、卫生和体育

公共文化服务水平提升。城乡公共文化服务体系不断完善。全省共有综合档案馆 113 个,向社会开放档案 98.9 万件。共有广播电台 8 座,中短波广播发射台和转播台 21 座,电视台 8 座,广播综合人口覆盖率和电视综合人口覆盖率均达 100%。全省有线电视用户 1543.2 万户。全年生产故事电影院片 48 部;出版报纸 20.2 亿份,出版杂志 1.1 亿册,出版图书 7.4 亿册。

卫生事业稳步推进。年末全省共有各类卫生机构 34797 个。其中,医院 1941 个,疾病预防控制中心 118 个,妇幼保健机构 115 个。各类卫生机构拥有病床 51.6 万张,其中医院拥有病床 40.7 万张。共有卫生技术人员 63.1 万人,其中执业医师、执业助理医师 25.0 万人,注册护士 28.0 万人,疾病预防控制中心卫生技术人员

0.7万人,妇幼卫生保健机构卫生技术人员1.3万人。

体育事业蓬勃发展。在重大国际比赛(世界杯、世锦赛)中获得世界冠军14人次(13项次),亚军12人次(8项次),季军2人次(2项次),新增世界冠军6人;在国内一类赛事中获得金牌143人次(37项次),银牌51人次(25项次),铜牌91人次(29项次)。

十一、环境保护、节能降耗

污染防治力度加大。全省PM_{2.5}平均浓度43微克/立方米、同比下降6.5%,空气质量优良率达71.4%,均超额完成国家考核目标;104个国考断面水质优Ⅲ类比例77.9%、同比提高8.7个百分点,国考省考断面和主要入江支流断面全部消除劣Ⅴ类,长江、淮河等重点流域水质明显改善,太湖治理连续12年实现“两个确保”,13个设区市及太湖流域县(市)建成区基本消除黑臭水体,近岸海域优良海水面积比例同比提高41.2个百分点;土壤污染防治工作有力推进。化学需氧量、二氧化硫、氨氮、氮氧化物四项主要污染物减排和碳强度下降全面完成国家下达的任务。农村人居环境持续改善,无害化卫生户厕普及率达95%,10万户苏北农房改善年度任务全面完成。建成国家生态园林城市9个,国家生态工业园区22个,国家生态文明建设示范市县16个。

节能减排成效显著。加快淘汰低水平落后产能,全年压减水泥产能333万吨、平板玻璃产能1410万重量箱,全面完成“十三五”任务。全年关闭化工企业735家。绿色江苏建设有力推进。全年高耗能行业投资同比下降10.4%,其中化学原料和化学制品制造、有色金属冶炼和压延加工、火力发电投资分别下降28.3%、23.0%、32.4%。规模以上工业企业新能源发电量为641.7亿千瓦时,同比增长18.4%。

十二、人口、人民生活和社会保障

人口总量保持增长。年末全省常住人口8070.0万人,比上年末增加19.3万人,增长0.2%。在常住人口中,男性人口4060.5万人,女性人口4009.5万人;0—14岁人口1124.6万人,15—64岁人口5759.9万人,65岁及以上人口1185.5万人。全年人口出生率9.12‰,比上年下降0.2个千分点;人口死亡率7.04‰,比上年上升0.01个千分点;人口自然增长率2.08‰,比上年下降0.21个千分点。

居民收入稳定增长。全省居民人均可支配收入41400元,比上年增长8.7%。其中,工资性收入23836元,增长8.6%;经营净收入5636元,增长4.6%;财产净收入4372元,增长16.7%;转移净收入7556元,增长7.7%。按常住地分,城镇居民人均可支配收入51056元,增长8.2%;农村居民人均可支配收入22675元,增长8.8%。城乡居民收入差距进一步缩小,城乡居民收入比由上年的2.26:1缩小为2.25:1。全省居民人均生活消费支出26697元,比上年增长6.8%。按常住地分,城镇居民人均生活消费支出31329元,增长6.3%;农村居民人均生活消费支出17716元,增长6.9%。

社会保障体系更加完善。稳步实施全民参保计划,参保覆盖面持续扩大。年末全省城乡基本养老、基本

医疗、失业、工伤、生育保险参保人数分别为5754.3万人、7848.8万人、1794.2万人、2015.0万人和1868.8万人，比上年末同口径分别增加112.6万人、127.1万人、42.4万人、156.4万人和174.3万人。企业退休人员基本养老金人均增长5.5%。为352.5万贫困人口参加基本医疗保险提供10亿元资金补助，大病保险受益人数和保障资金增幅均达60%左右，医保市级统筹制度基本建立。

注：

[1]本公报使用的数据为快报数。

[2]地区生产总值、规模以上工业增加值及其分类项目增长速度按可比价计算，为实际增长速度；其他指标除特殊说明外，按现价计算，为名义增长速度。

[3]部分数据因四舍五入问题，存在总计与分项合计不等的情况。

[4]部分指标数据因统计口径调整，较上年不具可比性。

淮安市2019年国民经济和社会发展统计公报

淮安市统计局 国家统计局淮安调查队

(2020年5月6日)

2019年,全市上下坚持以习近平新时代中国特色社会主义思想为指导,全面贯彻党的十九大和十九届二中三中四中全会精神,积极践行新发展理念,以供给侧结构性改革为主线,认真落实“六稳”政策措施,围绕市委“6+1”部署,统筹做好改革发展稳定工作,全市经济运行稳中有进,发展水平迈上新台阶,发展质量稳步提升,人民生活福祉持续增进,各项社会事业繁荣发展,生态环境质量总体改善,全面建成小康社会取得新的重大进展。

一、综合

经济运行稳中有进。全市实现地区生产总值3871.21亿元,按可比价计算,比上年增长6.6%。其中,第一产业增加值386.20亿元,增长3.3%;第二产业增加值1617.18亿元,增长7.1%;第三产业增加值1867.83亿元,增长6.8%。三次产业结构比例为10.0:41.8:48.2,第三产业增加值占GDP比重较上年提升0.3个百分点。人均GDP78542元人民币,按可比价格计算,增长6.4%,按当年平均汇率折算为11386美元。

消费价格温和上涨。居民消费价格比上年上涨2.7%。八大类商品及服务价格“七涨一跌”。其中:食品烟酒类比上年上涨7.9%,衣着类上涨2.5%,居住类上涨0.9%,生活用品及服务类上涨2.2%,交通和通信类下跌3.1%,教育文化和娱乐类上涨1.5%,医疗保健类上涨0.7%,其他用品及服务类上涨1.9%。食品价格中,鲜菜价格上涨3.9%,鸡肉价格上涨17.1%,虾蟹价格上涨4.1%,鸡蛋价格上涨4.4%,鲜瓜果价格上涨9.2%,猪肉价格上涨42.3%。

就业形势总体稳定。全年城镇新增就业8.26万人,城镇失业人员再就业5.96万人,城乡就业困难人员就业2.85万人,年末城镇登记失业率1.75%,保持在较低水平。新增转移农村劳动力2.72万人,完成城乡劳动者就业技能培训3.93万人,创业培训1.55万人,扶持城乡创业1.67万人,创业带动就业5.58万人。

2019年,面对高质量发展要求,全市经济社会发展中还存在一些困难和问题,主要有:主导产业带动作用不够强,企业竞争力、盈利能力整体不高,公共服务供给与群众日益增长的美好生活需要还不够匹配,改革攻坚成果集成运用效果不够明显,营商环境还需要进一步优化等。

二、农林牧渔和水利业

粮食产量历史新高。全年粮食播种面积1017.72万亩,其中夏粮475.31万亩,秋粮542.41万亩。粮食总产489.25万吨,较上年增产7.00万吨,亩产480.7公斤,增产8.7公斤,粮食总产、单产均创历史新高。其中,夏粮总产182.83万吨,增产1.74万吨,亩产384.7公斤,增产6.8公斤;秋粮总产306.43万吨,增产5.26万吨,亩产564.9公斤,增产9.5公斤。全年水产品总产量达28万吨,增长10.0%,年可供应肉类33万多吨、禽蛋9万吨、牛奶2万吨。

农业结构优化升级。“三特”产业产值411.70亿元,占农业总产值比重59.2%。新增优良食味稻面积37.00万亩,累计127.00万亩;高效设施农业2.56万亩,累计141.07万亩;稻虾综合种养50.44万亩,累计达85.44万亩;休闲农业经营主体达36个,累计达665个。新增高标准农田40.00万亩,累计487.73万亩,占比达68.65%。年末农业机械总动力641.11万千瓦,增长0.9%。

水利建设成绩显著。全年累计完成水利投资30.96亿元,连续9年投资总量超30亿元。淮河入海水道二期工程可研报告通过国家发展改革委委托的专家评估、淮河行蓄洪区及淮河干流滩区居民迁建工程启动实施。南水北调东线一期金湖站获大禹奖,盱眙红旗水库除险加固工程获省水利厅优质工程奖。

三、工业和建筑业

工业经济平稳增长。全市有规模以上工业企业1823户,规模以上工业增加值比上年增长7.5%,其中,轻工业增长5.3%,重工业增长9.9%。分经济类型看,国有工业增长6.7%,集体工业增长9.8%,股份制工业增长8.1%,外商港澳台投资工业增长6.0%。规模以上工业企业营业收入增长4.8%,利润总额下降11.8%。

优势产业集聚发展。“三新一特”优势特色产业工业总产值比上年增长6.0%,占规模以上工业总产值比重44.2%。其中,新一代信息技术、盐化凹土新材料、新能源汽车及零部件、食品产业工业总产值分别增长9.5%、0.4%、26.6%、3.9%。

建筑业稳步增长。全市具有资质等级的总承包和专业承包建筑业企业608户,全年完成建筑业总产值1394.05亿元。其中,建筑工程产值1345.28亿元。实现建筑业增加值320.56亿元,比上年增长6.9%。

四、固定资产投资

固定资产投资持续增长。全年规模以上固定资产投资比上年增长6.3%,其中工业投资增长5.9%;房地产开发投资下降8.2%;民间投资增长12.3%,高于全部规模以上投资增速6个百分点;高新技术投资占工业投资比重达25.2%,比去年提高11.6个百分点;基础设施投资增长15.2%,增速快于全部规模以上固定资产投资8.9个百分点。民生补短板投资重点突出,住宿餐饮、公共设施管理、教育等投资分别增长25%、8.4%和14.3%,均高于全部规模以上投资。

五、国内贸易

消费市场繁荣稳定。全市实现社会消费品零售总额 1334.49 亿元,比上年增长 7.7%。按经营单位所在地分,城镇消费品零售额 1182.86 亿元、增长 5.3%,农村消费品零售额 151.63 亿元、增长 13.0%,农村消费增速明显快于城镇。按消费类型分,批发和零售业实现零售额 1203.70 亿元,增长 7.8%,住宿和餐饮业实现零售额 130.79 亿元,增长 6.0%。消费升级类商品销售增长较快,限额以上化妆品类增长 10.8%、体育和娱乐用品类增长 36.9%、书报杂志类增长 12.1%、增速分别快于社会消费品零售总额 3.1 个、29.2 个、4.4 个百分点。

六、开放型经济

利用外资稳中提质。全年新设外资项目 139 个,实际到账注册外资 10.49 亿美元,其中制造业实际利用外资占比 41.4%。外资重大项目实现突破,全市新设总投资 3000 万美元以上外资项目 55 个,其中 1 亿美元以上项目 15 个。台资项目加快集聚,全市新设及增资台资项目 40 个,实际利用台资 1.62 亿美元。

对外经贸加快拓展。全年外贸进出口总额 47.05 亿美元,其中出口 33.80 亿美元,比上年增长 0.4%。贸易结构持续优化,一般贸易进出口占比 56.3%;机电产品和高新技术产品出口分别增长 20.1%、55.1%,占全市出口总额的比重分别为 43.2%、12.9%,同比分别提高 7.0 个、4.5 个百分点;对“一带一路”沿线市场出口增长 23.7%,占全市出口总额的 30.5%。新设境外投资企业 11 家,外经营业额 1.73 亿美元,增长 10.0%。

平台载体提档升级。涟水开发区创成省级智慧园区,宁淮特别合作区、淮昆台资合作产业园揭牌成立。全市开发园区规模以上工业开票销售收入 1437.36 亿元,占全市的 68.1%;利用外资、外贸进出口分别占全市 80.3% 和 88.4%。口岸功能不断拓展,淮安一类航空口岸全年出入境旅客 88798 人次,新港二类水路口岸开通至上海、太仓、扬州、南京等外贸航线,新开通淮安至宁波海铁联运项目外贸直达班列。成功举办第二届中国(淮安)国际食品博览会。

七、交通、邮电和旅游

交通投资加快增长。全年完成交通基础设施建设投资 155.03 亿元,比上年增长 15.7%,投资总额再创历史新高。徐宿淮盐铁路、连淮铁路开通运营,市区内环高架一次成环,淮安进入了“双高”时代。淮安运河大桥建成通车,京沪高速公路扩建先导段 2 处互通建成通车,淮安机场二期扩建工程全面竣工。

运输业稳定增长。完成公路水路货运量 1.32 亿吨、周转量 408.31 亿吨公里,比上年分别增长 2.0% 和 2.6%。内河港口集装箱吞吐量 24.39 万标箱,增长 20.7%。民用航空完成旅客吞吐量 234.8 万人次、货邮吞吐量 1.03 万吨,分别增长 54.8% 和 63.2%,淮安机场开通至西安首条全货机航线。完成铁路货运量 89.78 万吨,增长 6.0%。全市公路总里程达 1.35 万公里,其中高速公路里程 401.97 公里,一级公路里程 760.45 公里。

邮电通讯业快速发展。全年完成电信业务收入 35.77 亿元,比上年增长 9.5%;邮政业务收入 24.71 亿元,增长 13.4%。年末固定电话用户 36.17 万户,下降 2.4%。移动电话用户 490.06 万户,增长 0.4%。年末互联

网固定宽带用户 102.34 万户,增长 12.1%。

旅游业快速发展。全年实现旅游业总收入 470.08 亿元,比上年增长 13.8%。其中,国内旅游收入 465.66 亿元,增长 13.8%;旅游外汇收入 2386.66 万美元,增长 1.2%。全年接待境内外游客 3661.02 万人次,比上年增长 11.2%,其中国内游客 3658.47 万人次,增长 11.2%。接待入境过夜游客 2.55 万人次,下降 2.2%。全市共有国家 A 级旅游景区 35 家,其中 5A 级 1 家,4A 级 16 家;星级旅游饭店 23 家,其中五星级旅游饭店 1 家;旅行社 114 家,其中四星级旅行社 2 家、出境社 5 家;持有电子导游证导游 2190 人。

八、财政、金融

财政收支结构改善。全市实现一般公共预算收入 257.31 亿元,比上年增长 4.1%,其中税收收入 209.30 亿元,增长 2.9%;占一般公共预算收入比重达 81.3%。一般公共预算支出 529.13 亿元,增长 8.7%,其中民生类支出 393.30 亿元,增长 11.0%,占一般公共预算支出比重 74.3%,较上年提升 1.5 个百分点。

金融支撑强劲有力。年末全市金融机构本外币存款余额 4137.49 亿元,比上年增长 12.5%,其中住户存款余额 1812.23 亿元,增长 12.5%。金融机构本外币贷款余额 3861.8 亿元,增长 16.6%;其中制造业贷款 275.78 亿元,比年初增加 13.75 亿元,对实体经济支持力度有所加大。

九、科学技术与教育

创新创业环境优化。全市新增专利申请量 13052 件(其中发明专利申请量 2554 件,实用新型专利申请量 9727 件,外观设计专利申请量 771 件)。新增专利授权量 7676 件(其中发明专利授权量 523 件,实用新型专利授权量 5710 件,外观设计专利授权量 1443 件)。有效发明专利量为 2561 件,每万人有效发明专利拥有量达到 5.2 件。新获批省级众创社区 1 家、众创空间 3 家、星创天地 2 家,新建市级众创空间 6 家、科技企业孵化器 1 家。

科技创新实力增强。新获认定国家高新技术企业 209 家,年末有高新技术企业累计 407 家,评价入库科技型中小企业 594 家。新建国家级企业研发机构培育点 2 个,新获批省级企业工程技术研究中心 5 个,省级企业院士工作站 1 个,新建市级企业工程技术研究中心 48 家。

人才队伍发展壮大。全市人才总量 58.7 万人,其中:专业技术人才 33.38 万人,当年新增 1.83 万人。高技能人才(具有高级工、技师或高级技师职业资格)16.59 万人,当年新增 2.51 万人。共有省级以上技能大师工作室项目 6 个,高技能人才公共实训基地项目 5 个,省首席技师项目 47 个。共有海外留学回国人员 444 人,其中当年新增 49 人。有国务院特殊津贴专家 116 名、省级突出贡献中青年专家 58 名。国家级博士后科研工作站 10 家,省级博士后创新实践基地 32 家,比上年新增 3 家。

教育事业巩固发展。全市有各级各类学校 952 所、在校生 93.03 万人、专任教师 6.3 万人,分别比上年增长

加32所、0.87万人和0.29万人。其中,成规模幼儿园480所,在园幼儿17.08万人,教师0.97万人;小学241所,小学生34.93万人,教师2.33万人;初中167所,初中生17.99万人,教师1.55万人;普通高中34所,高中生7.91万人,教师0.71万人;中等职业学校15所,学生5.15万人,教师0.28万人;高校8所,大学生9.87万人,教师0.47万人;特殊教育学校7所,学生0.10万人,教师0.02万人。

十、文化、卫生和体育

文化事业繁荣发展。央视中秋晚会成功举办,淮安迎来海内外瞩目的高光时刻,让人充分感受到“缘来淮安,十分精彩”。全市新增公共文化设施面积42.14万平方米,人均拥有公共文化设施面积0.3平方米。全年提档升级294个基层综合性文化中心,达到全覆盖。全市有市级、县(区)级文化馆8个,公共图书馆9个(含少儿),美术馆2个,乡镇街道文化站94个,村(社区)基层综合性文化服务中心1606个。其中国家一级文化馆7个、公共图书馆7个。有线数字电视总户数65.26万户,有线数字电视村民小组接通率100%。

卫生资源不断增加。全市共有各类卫生机构(不含村卫生室)768个,其中:疾病预防控制机构8个,卫生监督机构8个,综合医院40个,专科医院20个,中医院7个,妇幼保健机构8个,卫生院128个,社区卫生服务中心(站)75个。各类卫生机构实有病床30376张,其中:医院19996张,卫生院8190张。共有卫生技术人员3.6万人,其中:执业(助理)医师14579人,注册护士16468人,疾病预防控制机构卫生技术人员413人,卫生监督机构卫生技术人员171人,妇幼卫生保健机构卫生技术人员1957人。每千人常住人口拥有执业(助理)医师数、注册护士数、床位数分别为2.96人、3.34人、6.16张。

体育事业成果显著。成功举办第十二届万人自行车骑行、第十三届“长江经济带”全民健身大联动、2019中国龙舟公开赛(淮安站)、全国第二届青年运动会龙舟项目预赛、2019洪泽湖古堰半程马拉松赛等一系列高水平、大规模品牌赛事。建成体育公园37个,健身步道108公里。新增200余名二级社会体育指导员,年均完成体质测定3万人。

十一、环境保护

环境保护能力提升。全市累计建成国家级生态文明建设示范县1个,省级生态文明建设示范县区2个、示范乡镇60个、示范村27个。全市划定生态空间保护区域56块,总面积2139.62平方公里,占国土面积比例21.34%。全市空气质量优良率72.6%,高于全省平均值1.3个百分点;PM_{2.5}为44微克/立方米,比上年下降10.2%。集中式饮用水源地水质达标率87.5%。市区环境噪声平均等效声级54.6分贝,声环境质量等级较好。单位GDP能耗下降率完成省定目标。

十二、人口、居民生活和社会保障

常住人口小幅增加。年末常住人口493.26万人,比上年增加0.76万人,其中城镇常住人口313.22万人,

常住人口城镇化率63.50%。常住人口出生率9.98‰,死亡率7.50‰,人口自然增长率2.48‰。年末户籍人口560.47万人,其中男性287.59万人,女性272.88万人。

居民收入稳步增长。全体居民人均可支配收入30192元,比上年增长9.0%;人均生活消费支出16756元,增长7.2%。其中,城镇居民人均可支配收入38952元,增长8.7%;人均生活消费支出20327元,增长6.9%。农村居民人均可支配收入18567元,增长8.8%;人均生活消费支出12017元,增长7.2%。

社保体系不断完善。年末城乡居民基本养老保险参保人数200.74万人。全市企业职工养老保险参保人数92.30万人,比上年增加1.01万人。工伤保险参保人数59.60万人,增加3.34万人。失业保险参保人数51.48万人。个体工商户、灵活就业人员企业职工养老保险参保人数38.8万人。全年共支付企业离退休人员养老金84.39亿元,养老金按时足额100%社会化发放。

注:

(1)公报中部分指标数据为快报数,最终数据以《淮安统计年鉴-2020》公布为准。

(2)GDP、产业增加值和人均GDP绝对数按现价计算,增长速度按可比价计算,为实际增长速度。其他指标除特殊说明外,按现价计算,为名义增长速度。

(3)房地产业投资主要包括:房地产开发投资,建设单位自建房屋和物业管理、中介服务,以及其他房地产投资。